

제192회 구의회 제2차 정례회

국 보고자료

청림 영등포

2015년 주요업무 보고



안전건설국

보고 순서

1. 일반 현황
2. 주요업무 추진실적
3. 2016 주요업무 추진계획
4. 신규 · 주요투자 사업

1. 일반 현황

1 조직

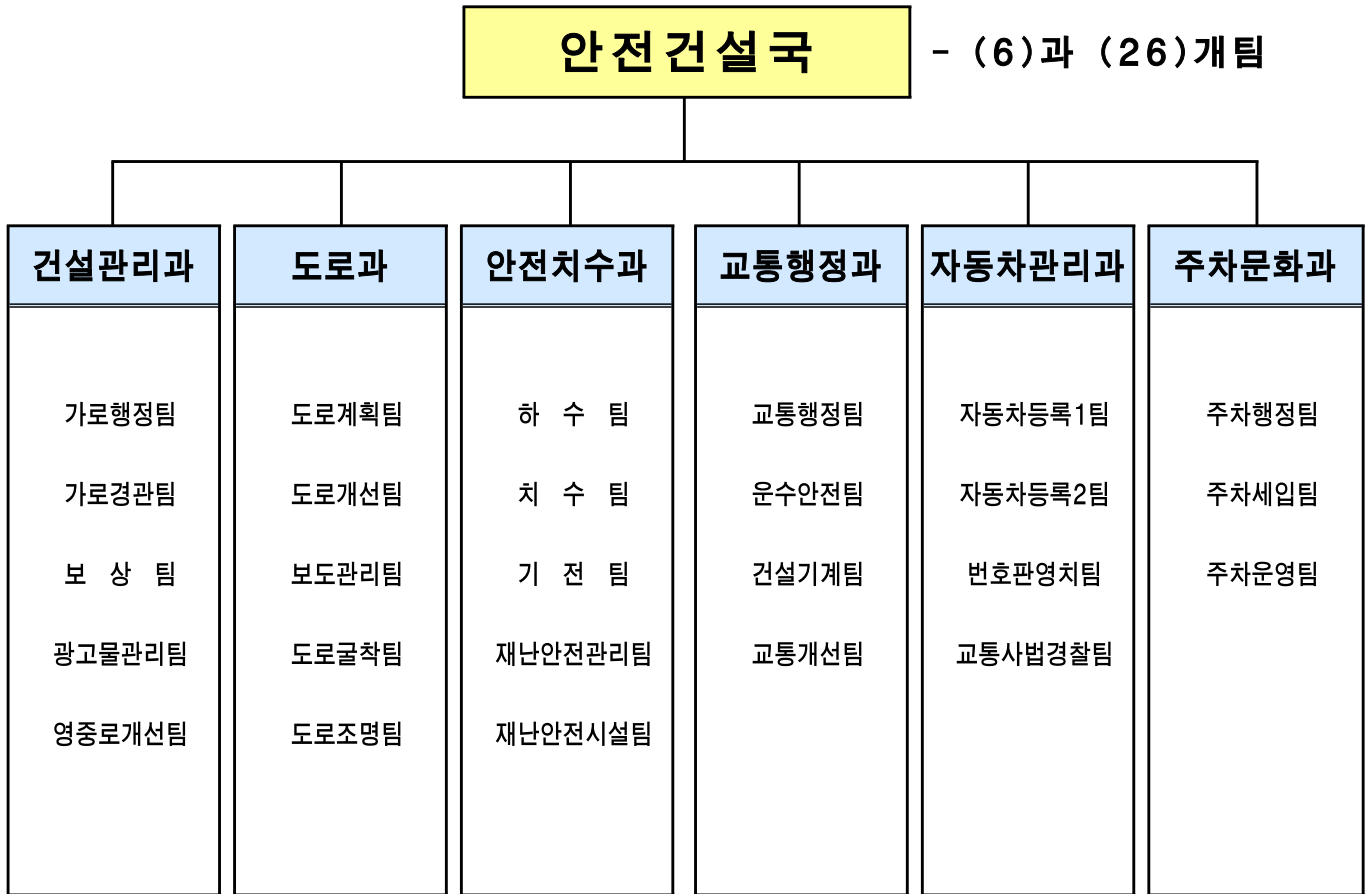

2 인 력

구 분	계	일 반 직						관 리 운 영 직				별 정 직 · 임 기 제			
		4급	5급	6급	7급	8급	9급	6급	7급	8급	9급	6급	7급	8급	9급
정 원	189	1	6	37	53	54	17	2	8	6	1	1	1	1	1
현 원	176	1	6	42	64	25	15	2	13	3			1	1	3
과부족	△ 13			5	11	△ 29	△ 2		5	△ 3	△ 1	△ 1			2

3

주요시설 및 장비

건설관리과

가로 시설물 현황

보도상 영업시설물			광고물 시설물		
소계	가로 판매대	구두 수선대	소계	현수막게시대	시민게시판
151	76	75	66	34	32

도 로 과

도로현황 : 주요간선도로 (경인로 외 27개 노선)

연장 387.9km		도 로 율
시도 76.0km	구도 311.9km	23.35% (서울시 : 22.32%)

시설물 현황

계	교 량	고가차도	지하차도	지하보도	보도육교	입체교차로
50	20	6	12	1	6	5

조명시설

가 로 등 - 구 관리	보 안 등 - 구 관리
8,792등(LED 762)	9,744등(LED 1,355)

안전치수과

시설물 현황

구 분	빗물펌프장	간이펌프장	수 문	원격감시시설	하수관로	하천
시설개요	8개소	7개소	23개소 (59문)	26개소	471,176	4개소 (16.96km)

교통행정과

교통시설물 현황

(단위:개소)

계	도로안내표지	보행자안내표지	도로반사경	자전거보관대	무인자전거시설
909	503	57	218	128 (3,860대)	3 (302대)

건설기계 등록

(단위:대)

계	영업용	자가용	관 용	비 고
17,720	15,924	1,780	16	서울시 전체(46,649대)의 38%

자동차관리과

자동차 등록 현황

(단위:대)

계	승용차	승합차	화물차	특수자동차	이륜자동차
161,387	115,480	6,552	21,308	966	17,081

주차문화과

주차장 현황

(단위:개소)

구분	계	노상주차장				노외주차장				건축물 부설주차장				
		소계	거주자 우선주차	공영 (구)	공영 (시)	소계	공영 (구)	공영 (시)	민영	소계	그린 파크	일반 주택	공동 주택	일반 건축물
개 소	11,966	5,724	5,673	41	10	75	29	3	43	6,167	1,670	1,885	958	1,654
면 수	161,461	7,002	5,673	941	388	6,770	2,662	1,235	2,873	147,689	2,816	4,418	67,697	72,758

CCTV 현황

(단위:대)

계	불법 주정차 단속용	그린파크링 계도형
201	109	92

4

예산 현황

(단위 : 천원)

부서명	예산액	집행액		예상잔액
		10.31기준	12.31까지	
계	51,163,637	23,587,637	6,545,938	21,029,962
건설관리과	621,106	519,522	88,115	13,469
도로과	7,997,148	4,588,334	3,073,723	335,091
안전치수과	5,390,341	4,191,938	547,000	651,403
교통행정과	785,444	525,722	133,719	126,003
자동차관리과	349,622	232,546	65,018	52,058
주차문화과	36,019,876	13,529,575	2,638,363	19,851,938

2. 주요업무 추진실적

연 번	사 업 명	쪽
①	도로·하천 등 행정 재산관리	6
②	주민통행불편 해소 및 도시미관 조성	7
③	도림로 확장공사	8
④	대림동 812-12번지 도로개설공사	10
⑤	신도림역~도림동 연결로 개선공사	11
⑥	양평로 지중화 사업	13
⑦	대방천 복개구조물 준설공사	15
⑧	도림천 복개구조물 하부 세굴 정비사업 외 2건	16
⑨	2015. 풍수해 대책 추진	17
⑩	교통시설물 설치 및 유지관리	19
⑪	친환경 녹색교통 사업	20
⑫	과태료 체납자 번호판 영치	23
⑬	공영주차장 건설 적극 추진	24
⑭	지속적인 불법주정차 단속을 통한 주차질서 확립	25

국·공유 행정재산의 정기실태 조사로 행정재산 무단 점유자를 발굴하여 변상금 부과를 통한 신규세원 확보와, 도로사용료 징수율 제고로 세외수입 증대에 기여하는 등 체계적이고 효율적인 재산관리에 만전을 기하고자 함.

□ 사업개요

- 대 상 : 공공용지 4,691필지 5,262,374^m²
- 기 간 : 연중 계속
- 내 용
 - 도로사용료 정기분 부과 ⇒ 3월
 - 도로 무단 점유 변상금 정기분 부과 ⇒ 12월
 - 행정재산 실태조사를 통한 신규 세원 발굴 ⇒ 연중
- 징수목표

(단위 : 천원)

계	도로사용료	하천사용료	과 태 료	징수교부금	가로판매대사용료
7,114,313	5,035,909	12,340	60,050	1,967,056	38,958

□ 추진실적

(단위 : 천원)

목 표	부 과	징 수	목표액대비 진도율	체 납	징수율
7,114,313	6,056,523	5,947,157	83.5%	109,366	98.2%

□ 향후계획

- 국·공유 행정재산 실태조사 실시
- 행정재산 무단점유 변상금 정기분 부과 (12월 예정)

□ 소요예산

(단위:천원)

예 산 액	집 행 액	집행율(%)
45,066	25,412	57

주민생활에 불편을 초래하고 있는 도로상 불법 거리가게 및 불법 옥외 광고물에 대한 효율적인 정비와 지속적인 관리로 가로환경 수준 향상과 아름다운 도시 미관을 조성하고자 함

□ 사업개요

- 기 간 : 2015. 1. 1 ~ 12. 31
- 대 상 : 거리가게 및 노상적치물, 불법광고물(고정·유동)
- 정비방법 : 자율정비 유도와 지역별 여건 고려하여 단계적으로 추진

□ 추진실적

- 거리가게 정비 실적
 - 특별정비 : 103회(마늘시장, 봄꽃축제, 공휴일·야간 등 특별가로정비)
 - 정비실적
 - 거리가게 정비 : 25,284건
 - 강제수거 : 734건(거리가게 455건, 노상적치물 279건)
 - 과태료 및 변상금 부과 : 332건 125,313천원
- 불법광고물 정비 및 행정처분 현황 (단위 : 건, 천원)

유동광고물					고정광고물				행 정 처 분	
계	현수막	입간판	에어 라이트	기타	계	가로 (세로)	돌출	기타	이행강제금	과 태 료
79,217	37,775	931	69	40,442	234	92	32	110	20건/22,650천원	1,204건/723,213천원

□ 향후계획

- 대형·기업형 거리가게 집중 단속과 반복·상습 위반자 행정조치
- 지속적인 정비와 불법광고주에 대한 행정처분으로 불법행위 근절

□ 예산현황

(단위 : 건, 천원)

예 산 액	집 행 액	집행율(%)
351,376천원	317,200	90

신길재정비촉진지구 활성화로 지역균형발전 및 장기미집행 도로사업시행으로 주민숙원사업 해소

□ 사업개요

- 위치 : 도림동 160-88(도림고가차도 남단)~ 신길동421-16간(신길광장)
 - ※ 금회 ㄱ 공사 - 신길동 355-678 ~ 신길동 355-663
 - ↳ 보상 - 2014년 인가구간(신길동420-192)
- 규모 : 도로확장 B=25→35m L=1,150m
 - ※ 금회 ㄱ 공사 - 도로확장 폭 25→30m, 연장 160m
 - ↳ 보상 - 2014년 인가구간 1필지 64㎡
- 사업기간 : 1997년 ~ 2016년
- 총사업비 : 52,650백만원(시비, 보상비 46,600, 공사비 5,900, 설계비150)
 - 연차별 소요예산

(단위:백만원)

구 분	계	기투자	2014	2015	2016	장래
총사업비	52,650	32,050	4,500	1,000	2,000	13,100
설계비	150	150	-	-	-	-
보상비	46,600	29,100	3,500	500	1,400	12,100
공사비	5,900	2,800	1,000	500	600	1,000

※ 총사업비(44,650백만원→52,650백만원)변경사유 : 신길16재정비촉진구역 해제에 따라 재정비촉진지구변경용역수립이 완료(2015.12월예정)되어 지구에서 제외되면 추가예산(80억원:보상비74억원,공사비6억원)을 배정 요구할 계획임.

□ 추진실적

- '78.12. 7. : 도시계획시설(도로) 결정 (건설부고시 제393호)
- '97. ~ '14.12. : 일부구간 확장완료
 - ㄱ 신길5동사무소측 : 기확장 850m, 미확장 300m(신길재정비촉진지구 내)
 - ↳ 성락교회측 : 기확장 710m, 미확장 440m
- '15. 4.~ 5. : 보상완료(1필지,64㎡)
- '15. 3.13. ~ 10.31.: 공사완료(성락교회측 160m)

□ 향후계획

○ '16. 1.~ : 보상(37m) 및 공사시행(173m)

□ 소요예산

(단위:천원)

예산액	집행액	집행율(%)
1,107,085 (시비 1,107,085) 이월107,085 당해1,000,000	882,969 (시비) 이월107,085 당해775,884	79.8

□ 위치도

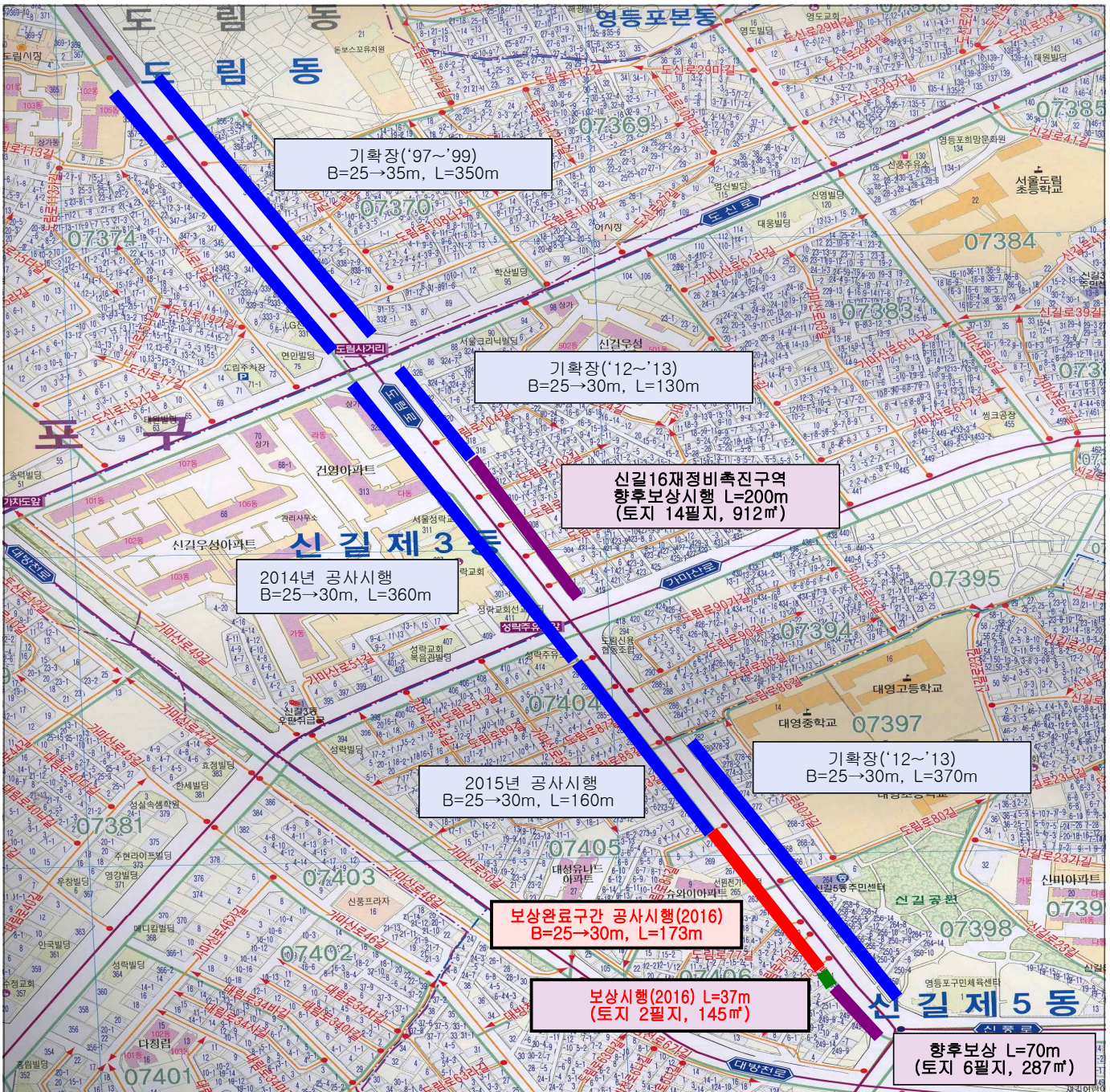

장기미집행 도시계획시설(도로)에 대한 사업시행으로 대림2생활권 지구단위 계획구역 개발활성화 및 민원해소, 쾌적한 주거환경 조성에 기여

□ 사업개요

- 위 치 : 대림동 812-12번지
- 규 모 : 도로개설 폭 6m, 연장 14m
- 사업기간 : 2012년 ~ 2015년
- 총사업비 : 1,160백만원(구비, 보상비 1,104 공사비 56)
 - 연차별 소요예산

(단위:백만원)

구 분	계	기투자	2014	2015	비 고
총사업비	1,160	200	481	479	
보 상 비	1,104	200	481	423	
공 사 비	56	-	-	56	

□ 추진실적

- '12. 4.27. : 대림생활권 지구단위 계획 결정
- '15. 5.22. : 보상완료(토지1필지 149㎡, 건물1동)
- '15. 7.17. : 공사완료

□ 소요예산

(단위:천원)

예 산 액	집 행 액	집행율(%)
960,000 (구비 960,000) 이월481,000 당해479,000	959,589 (구비) 이월481,000 당해478,589	99.9

□ 위치도 및 현황사진

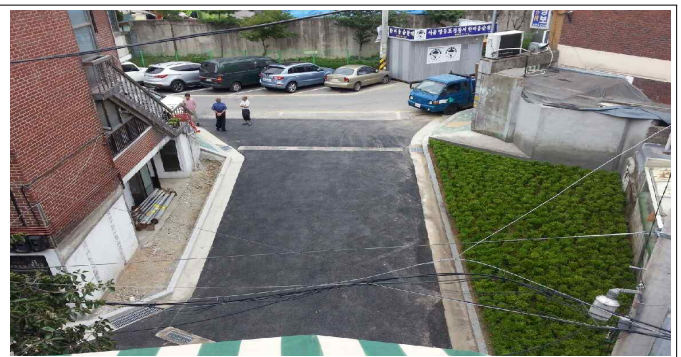

도림천으로 단절되어 있는 신도림역과 아파트 단지 간의 연결로의 설치로 보행로를 확보하여 신도림역의 보행접근로 및 편의성 향상을 도모코자 함

□ 사업개요

- 위 치 : 신도림역 1호선 ~ 도림동 아파트단지간
- 규 모 : 연결로 폭 2.5m, 연장 104.6m
- 사업기간 : 2013년 ~ 2016년
- 총사업비 : 2,880백만원(시비, 공사비 2,700, 설계비 180)
 - 연차별 소요예산

(단위:백만원)

구 분	계	기투자	2014	2015	비 고
총사업비	2,880	50	253	2,577	
설 계 비	180	50	130	-	
공 사 비	2,700	-	123	2,577	

□ 추진실적 : (공정율 15%)

- '13. 5.13. ~ 10.24. : 타당성조사 용역시행
- '14. 3.11. ~ '15. 2.24. : 기본 및 실시설계 용역 시행
- '15. 4. 6. : 공사착수
- '15. 4. 7. : 공사설명회 개최
- '15. 11. : 교대기초 가시설 및 파일작업 (공정율 15%)
강판공장 제작중 (공정율 70%)

※ 하천 내 제방굴착 공사 포함되어 수방기간 동안 재해방지를 위해 현장 공사 중지하고, '15.10.15이후 장비 진입로 및 교대설치 공사 착수
⇒현장 내 공사 미착수 기간 (5~9월)동안 강교 공장제작

□ 향후계획

- '16. 4. : 공사완료

□ 소요예산

(단위:천원)

예산액	집행액	집행율(%)
2,700,138 (시비 2,700,138) 이월123,138 당해2,577,000	727,510 (시비) 당해727,510	26.9

□ 위치도



도시미관을 저해하는 난립한 전신주 및 가공선로의 지중화로 안전하고 쾌적한 도시환경을 조성하고자 함

□ 사업개요

- 위 치 : 양평동4가 73 ~ 56(선유도역~양평동사거리)
- 규 모 : 양평로 배전선로 지중화(양측, 총연장 500m)
- 사업기간 : '13. 1. ~ '15. 12.
- 총사업비 : 1,978백만원
 - 기 확보(2013년) : 1,000백만원(구청 500백만원+한전 500백만원)
 - 2015년 소요예산 : 978백만원(시 400/구 120/ 통신 458)

□ 추진실적 (공정율 40%)

- '13.10. 1. : 협약서 체결(한전, 구청)
- '13.12.17. : 배전선로 이설공사비 납부(466백만원)
 - ※ 공사비 분담비율(50:50)-(구비1억, 시비4억, 한전5억)
- '14.10. 7. : 통신설비 지중화 및 공사비 분담관련 관계자 회의 개최
 - 회의결과 : 공사비 분담비율(50:50), 도로복구비용 구청 100%
- '15. 7. 8. : 협약서 체결(통신사업자, 구청)
- '15. 9.24. : 통신선로 이설공사비 납부(392백만원)
- '15.10. : 공사시행(개폐기 및 변압기 설치)
- '15.11. : 지중화를 위한 굴착공사 시행

□ 향후계획

- '15.12. : 공사 준공

□ 소요예산

(단위:천원)

예산액	집행액	집행율(%)
520,000 (시비 400,000, 구비 120,000)	392,000	75

□ 위치도

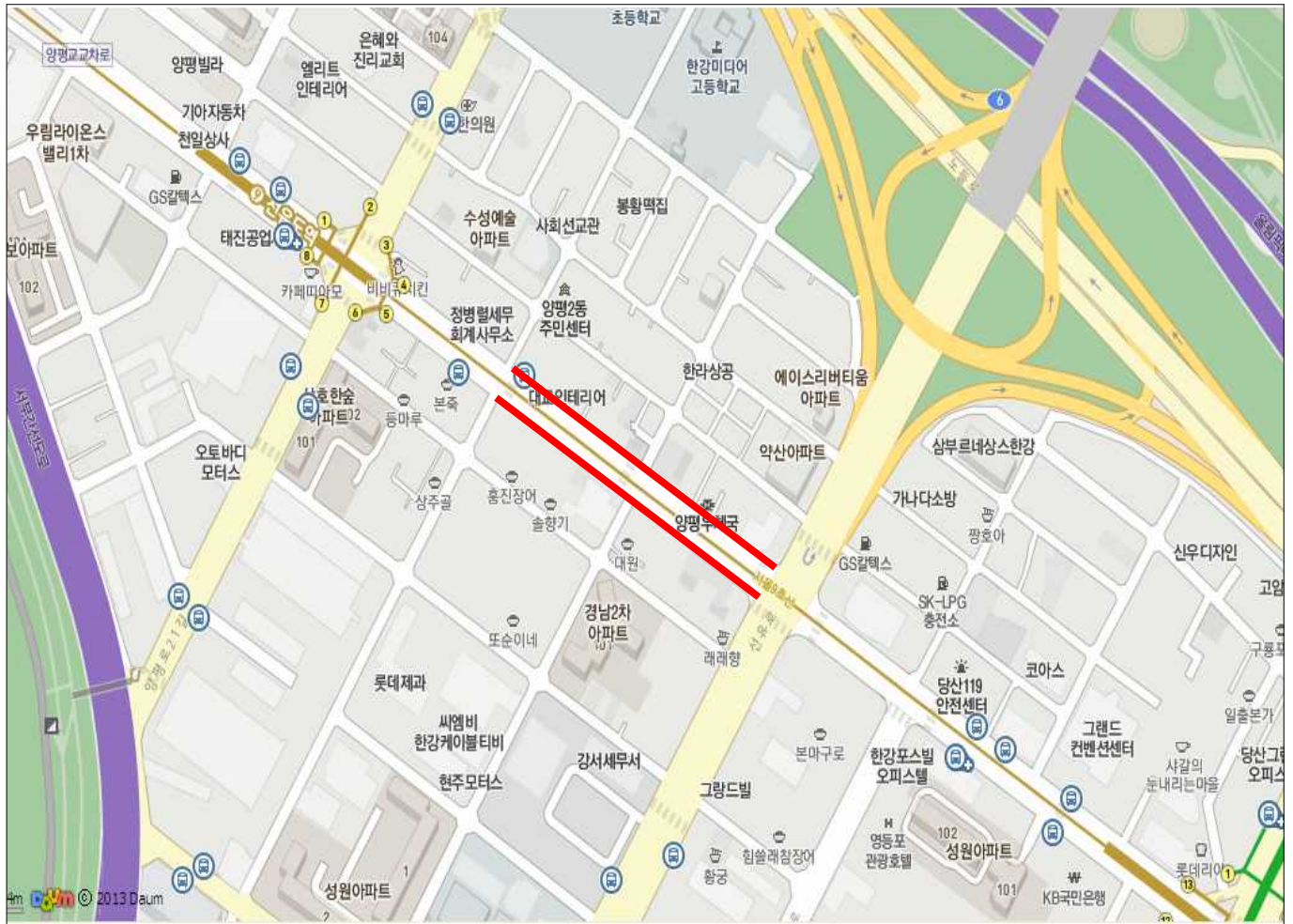

대방천내의 복개구조물에 대한 준설공사로서 암거 내에 적체된 토사를 준설하여 하천 우수 소통에 원활을 기하고 수해 사전예방에 기여하고자 함.

□ 사업개요

- 위 치 : 대방천 내
- 규 모 : L=700m, B=24m, 퇴적고(H) 0.5~0.55m
 암거준설(기계) : 9,582m³, 준설토 처리 : 7,652m³
- 사업기간 : 2015. 3.31. ~ 2015. 6.28.

□ 추진실적

- 2015. 3.31. : 공사계약 및 착공
- 2015. 4.01.~5.31. : 공사시행
 - 준설토 집토 : 7,665m³, 준설토 처리 : 5,748m³
- 2015. 6.28. : 공사준공

□ 기대효과

- 우수소통의 원활 및 쾌적한 도시환경 조성

□ 예산현황

(단위:천원)

예산액	집행액	집행율(%)
1,200,000 (시비 1,200,000)	1,177,100 (시비 1,177,100)	98.1

□ 위치도



8 도림천 복개구조물 하부 세굴 정비사업 외 2건 안전치수과

도림천 복개구간 하부, 산책로, 자전거도로 정비 및 진입계단·비상대피시설 등을 설치하여 하천의 치수 안정성을 확보하고 도림천 고립시 인명 및 재산 피해를 사전에 방지하고자 함.

□ 사업개요

- 위 치 : 도림천 영등포구간(신정교 ~ 구로디지털단지역)
- 규 모 : 하천시설물 정비 L=3.91km, 진입계단3개소, 비상대피시설6개소
- 사업기간 : 2015.03. ~ 2015.12.

□ 추진실적

- 2015.01.21. : 기술용역 타당성 심사 요청
- 2015.03.~06. : 실시설계 용역 시행
- 2015.09.17: 공사시행

□ 향후계획

- 2015.12.31 : 공사준공

□ 기대효과

- 도림천의 치수 안정성 확보 및 하천시설물 정비로 쾌적한 하천환경 조성

□ 예산현황

(단위:천원)

예산액	집행액	집행율(%)
1,600,000 (시비 1,100,000+시기금 500,000)	35,673 (시비 35,673)	2.5

□ 위치도



금년 풍수해 대책은 기상이변에 따른 집중강우에 대응한 사전준비 점검 정비 및 풍수해 대책본부를 운영하여 금년에도 단 한건의 침수 피해도 없는 『재해없는 영등포 구현』 코자 함.

□ 기상 현황

- 서울지역 강수현황
 - '15년 강수량은 618.5mm(평년 1,395mm 대비 44.3%)
- '73년 이래, 장마기간 강수량 역대 하위 6위 기록
 - '15년 장마기간 강수량은 221.4mm(평년 366.4mm의 대비 60.4%)

□ 2015 재난안전대책(풍수해)본부 운영

- 재난안전대책(풍수해)본부 운영
 - 2015. 5.15. ~ 10.15.(5개월)
 - ※ 금년 풍수해기간 중 인명 및 재산피해 없음
 - 비상근무 현황

구분	계	2단계	1단계	보강	강우일수	근무인원
호우	18회	0회	4회	14회	37일	691명
폭염	10회	1회	9회	-	-	6,386명

- 강우현황('15.10.15.까지 총 강수량 574mm)
- 태풍현황 : 총25회 태풍이 발생(서울지역에 직·간접 영향 태풍 1개 -제9호 찬홈)
- 수방시설 가동현황
 - 8개 빗물펌프장 연333회 62시간 순차가동

□ 2015년 영등포구 풍수해 대책 추진성과(5년)

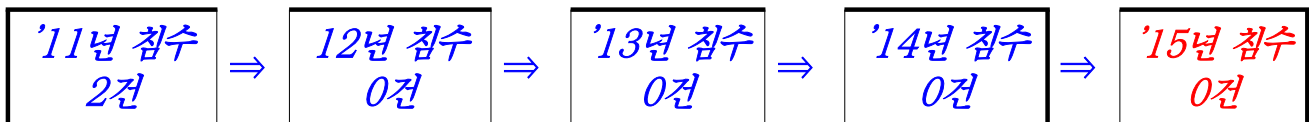

□ 주요 대응조치 현황

- 침수취약가구 공무원 돌봄서비스 실시
- 태풍대비 취약시설물 긴급점검 실시
- 위기상황 조기 감지 및 선제적 초동대처

□ 풍수해대비 주요 사전활동

- 기존 방재시설 관리 및 위기대응 훈련 강화
 - 제방, 육갑문, 펌프장 등 각종 방재시설 및 공사장 등 안전점검 강화
 - 풍수해대비 위기대응능력 강화를 위한 모의훈련 등 훈련강화
 - 하수관로, 빗물받이 준설 및 청소

□ 주민과 함께하는 재난대비 대응협력체계 구축

- 안전의식 고취를 위한 다양한 홍보활동 강화
- 민간거버넌스(생활안전거버넌스, 지역자율방재단)활용 재난예방 활동 강화

□ 시민불편 최소화를 위한 총력 복구체계 구축

- 도로.교통 및 수도.통신.전기.가스 등 Life Line 응급 복구
- 임시주거시설 및 재해구호물자 비축창고 관리실태 점검 보완
- 민.관.군.경.소방 등 유관기관간 복구 협력체계 구축 및 강화

□ 주요 취약지역 현장 집중점검 및 관리(1월~5월)

- 간부 침수취약지역 집중점검 시행(구청장, 안전건설국장, 과장 등)

□ 2016년 풍수해 안전대책 개선방안

- 침수취약지역 해소사업 추진
- 하수관로 개량 및 저류조, 노후펌프 개량
- 침수취약지역 저지대 하수관로 및 빗물받이 우기전 100%이상 준설
- 주민과 함께하는 풍수해 대책 추진
- 풍수해 행동매뉴얼 개선

□ 예산현황

(단위:천원)

예 산 액	집 행 액	집행율(%)
1,123,077 (구비 1,123,077)	837,256 (구비 837,256)	75

우리구 관내에 설치된 교통시설물중 노후·파손된 시설은 즉시 교체정비 하고, 민원 요구사항이나 필요시에는 신규로 추가 설치함으로써 도로를 이용하는 주민들에게 편의를 도모하고자 함

□ 사업개요

- 위 치 : 영등포구 관내
- 기 간 : 2015년 연중
- 추진내용
 - 버스승차대 및 교통시설물 유지관리를 통한 구 이미지 개선
 - 도로안내표지판 정비를 통한 주변지역의 차량소통 원활

□ 추진실적

- 버스승차대 유지보수 (바람막이 2개소, 의자 1개소 등)
- 도로안내표지판 문안수정 93개, 시선유도봉 정비 교체 74건
- 도로반사경 정비 신설 및 교체 36개 등

□ 향후계획

- 2015. 11 ~ 12월 : 버스승차대 신설 1개소
 교통시설물 유지관리 정비공사(연간단가) 2차 실시

□ 기대효과

- 버스승차대 신설을 통한 도시미관 향상 및 대중교통 편의 증진
- 도로안내표지판 신설 및 정비를 통한 차량소통 원활

□ 예산현황

(단위:천원)

예산액	집행액	집행율(%)
168,000 (시 110,000 구비58,000)	116,497 (시 95,989 구비20,508)	69.3

자전거 이용 활성화로 환경오염을 줄이고 국민의 건강 증진 및 레저 문화 수준 향상을 위한 자전거 이용 시설물에 대한 관리를 철저히 함으로써 국민의 건강과 행복증진에 기여코자 함

□ 자전거이용 시설 정비

○ 자전거 시설 현황

- 자전거 도로 : 총 19개구간 21.4km
- 무인 자전거 이용시설 : 3개소 (구청, 당산, 영등포역)
- 수리소 운영 현황 : 3개소 (구청, 당산, 대림)

○ 추진실적

- 자전거도로 시설정비 :
교명주신설(71개), 표지병신설(662개), 시선유도봉 철거/신설(585개)

- 소요예산 : 48,900천원 (구비)
- 집행액 : 47,300천원 (96.7%)
- 향후계획
 - 상시 자전거 시설물 현장 점검을 통한 조기 시설정비 완료

□ 자전거 주차타워 운영

○ 무인 자전거 이용시설 현황

구 분	운영규모	운영방법	설치연도/비용
영등포구청	120대	보관(80대) 대여(40대)	2008년/780백만원
당산역	20대	대여만	2009년/83백만원
영등포역	162대	보관만	2010년/762백만원 (구청-5억원, 시비, 철도-262백만원)

- 영등포역 시설은 구청과 철도 50:50으로 유지비용 분담
- 영등포구청 및 당산역 이용시설은 유지보수 추진

- 추진실적
 - 개인자전거 주차 5,089대, 대여자전거 이용 15,220대
 - 무인자전거 이용시설 유지보수 추진 및 (주)GS홈쇼핑으로부터 대여용 자전거 60대를 무상으로 기증 받아 교체
- 소요예산 : 62,601천원 (구비)
- 집행액 : 49,222천원 (78.6%)

□ 방치 자전거 수거

- 사업개요
 - 관련근거 : 자전거이용활성화에 관한 법률 제20조 및 동법 시행령 제11조
 - 수거대상 : 10일이상 공공장소에 무단으로 방치되어 통행을 방해하는 자전거
 - 추진절차 : 방치자전거 스티커부착(10일) → 수거 → 고시공고(14일) → 매각
 - 매각업체 : 2015년 초 서울시로부터 통보된 우리구 지정업체
- 추진실적 : 775대
- 소요예산 : 2,000천원 (구비)
- 집행액 : 2,000천원 (100%)
- 향후계획
 - 방치자전거 현장순찰 인력을 일자리사업의 일환으로 확보하여 순찰 강화 및 방치자전거 수거실적 거양

□ 자전거보관대 유지관리

- 규모 : 관내 128개소 3,860대
- 추진실적
 - 보관대 신설 3경간, 이설 2조 및 문안 교체·수정 1.604㎡
 - 공기주입기 노즐 교체 4개
- 소요예산 : 10,000천원 (구비)
- 집행액 : 8,000천원 (80% - 원인행위)
- 향후계획
 - 늘어나는 자전거 수요에 비해 신규 설치 장소 부족
 - 기존 시설물 확대 정비로 추가 물량 확보

□ 예산액 : 총123,501천원(시 21,900 구비101,601)

(단위:천원)

사업명	예산액	집행액	집행율(%)
합 계	123,501	98,522	79.8
자전거이용 활성화	48,900	47,300	96.7
자전거 주차타워 운영	62,601	49,222	78.6
방치자전거 수거	2,000	2,000	100
자전거 보관대 유지관리	10,000	0 (원인행위 8,000)	0 (8,000)

자동차 관련 과태료 상습체납자 증가에 대응하여 자동차 번호판 영치를 통해 과태료 체납 징수율을 높이고 대포차 근절, 의무보험 미가입 및 정기검사 미필 차량의 운행을 제한함으로써 시민의 안전을 도모 하고자 함

□ 사업개요

- 기 간 : 2015.1.1 ~ 12.31.
- 대 상 : 「질서위반행위 규제법」에 의거 자동차 관련 과태료 체납자 중 체납액이 30만원 이상이고, 60일 경과한 자동차
- 근 거
 - 「질서위반행위규제법」 개정(2011.7.6.)
 - 서울시 25개 자치구 상호간 「자동차과태료 상호징수에 따른 협약」 체결
 - 징수촉탁 수수료 : 타구 부과 과태료 징수금액의 30%

□ 추진실적

○ 번호판 영치실적 및 체납과태료 징수 현황 (단위:건,천원)

구분	영치 건수	반환 건수	체납과태료 징수 현황		
			총징수액	우리구	타구
2015년 (10월말기준)	661	552	298,080	126,150	171,930

□ 향후계획

- 현재 이면도로 위주의 영치활동을 공동주택 및 업무용 빌딩 주차장 등 공영·민영주차시설을 대상 지역으로 활동 강화

□ 기대효과

- 체납과태료 징수율 높혀 구 세수 증대 기여
- 불법명의 자동차 근절, 자동차 정기검사 등 의무사항 이행으로 시민의 안전 도모

□ 예산현황

(단위:천원)

예 산 액	집 행 액	집행율(%)
47,837(구비)	23,526(구비)	49.1

주차난이 심각한 주택 밀집지역 및 공영주차장 미설치 지역에 공영주차장을 건설하여 주차난을 해소하고 주민생활 편의를 증진하고자 함

□ 사업개요

- 사업기간 : 연중
- 사업위치 : 영등포구 전지역
- 사업내용
 - 주택 밀집 지역 내 주차장 건설부지 확보
 - 주차 가능 도로 전수조사로 공영주차장 확보

□ 추진실적

- 정부 제3녹지 지하공영주차장 건설
 - 위 치 : 영등포로 407 일대(3,745㎡)
 - 규 모 : 지하 2층 자주식 143면(연면적 5,622㎡)
 - 추진현황
 - 2015. 2.10. : 공사 계약(시공업체: 성일건설(주))
 - 2015. 2.27. : 공사 착공
 - 2015. 3.19. : 기공식 개최
 - 2015.11. 2. : 터파기(토사반출) 및 철골공사(공정률 55%)

□ 향후계획

- 2015. 11월 : 철근콘크리트공사
- 2015. 12월 : 전기(소방), 기계(소방), 통신공사

□ 예산현황

(단위:천원)

예 산 액	집 행 액	집행율(%)
9,818,504 (시비 1,417,500, 구비 8,401,004)	2,492,425 (시비 1,557,000 구비935,425)	25.4

14 지속적인 불법주정차 단속을 통한 주차질서 확립 주차문화과

무질서한 주차질서를 바로잡아 차량의 원활한 통행과 보행인의 안전을 확보하고, 도로 기능을 유지하는 등 시민이 자발적으로 참여하는 올바른 주차질서를 확립하고자 함

□ 사업개요

- 추진기간 : 연중
- 단속지역 : 6개 지역(권역별 단속조 책임구역제 순환지정 운영)
- 단속인력 : 31명(주차단속원 28명, 기동반 3명)
- 단속방법 : 일반·이면도로 등 계도 위주, 중점단속구역은 단속 후 견인

□ 추진실적

- 주차단속 실적(2015.10.31. 현재)

구 분	계	단 속 반	CCTV	계 도	비 고
단속건수	129,512	70,291	30,221	29,000	

- 봄꽃축제(4.5 ~ 4.15) : 2,892건(과태료 1,932건, 견인 371건, 계도 589건)
- 세계봄꽃축제 행사(10.3) : 1,092건(과태료 700건, 견인 75건, 계도 317건)
- 주차단속 관련 의견진술처리 : 3,020건
- 휴대폰 문자알림서비스 제공 : 26,693건
- 주차단속 민원처리(응답소, 새올상담, 구청장에 바란다 등) : 8,827건

□ 향후계획

- 중점단속구역, 소통장애 유발 구간, 취약지역 집중 단속 실시
- 주차단속원 조별 책임구역제로 불법주정차 단속 전문성 제고
- 무인단속지역 휴대폰 문자알림서비스 제공으로 행정의 신뢰성 확보

□ 예산현황

(단위:천원)

예 산 액	집 행 액	집행율(%)
1,460,425 (구비 1,460,425)	1,076,942 (구비 1,076,942)	73.7

3. 2016 주요업무 추진계획

연 번	사 업 명	쪽
①	도로·하천 등 행정 재산관리	27
②	주민통행불편 해소 및 도시미관 조성	28
③	도림동 286-11~187-39간 도로개설공사	29
④	도신로89~도림로332외 2개소 도로정비공사	30
⑤	도림로102길 주변의 3개소 도로정비공사	31
⑥	2015/16년 제설대책 추진	32
⑦	당산동2가45-5~164-4번지 하수관로 보수·보강공사·	34
⑧	영등포동 외 2개소 사각형거 보수·보강공사	35
⑨	안양천어린이 교통안전 체험장 운영	36
⑩	과태료 체납자 번호판 영치	37
⑪	공영주차장 건설 적극 추진	38
⑫	함께 참여하고 지켜지는 올바른 주차질서 확립	39

국·공유 행정재산의 사용자에게 대한 사용료 부과와 무단사용자에게 대해 권리보존 및 변상금을 부과하여 세원 발굴 및 체계적인 재산관리에 만전을 기하고자 함.

사업목표

- 국·공유 행정재산 전수조사를 통한 신규세원 발굴
- 조세저항 완화 및 민원발생 최소화로 징수율 제고

추진방향

- 국·공유 행정재산 무단 점용자 적극 발굴로 신규세원 발굴
- 고액 및 상습체납자에 대한 체계적인 관리로 세외 수입 증대

추진개요

- 기 간 : 2016. 1. 1~12.31
- 방 법 : 국·공유지에 대한 정기 및 수시 실태조사 → 사용료부과/
변상금 사전통지 → 징수·체납자 관리
- 징수목표 (단위 : 천원)

계	도로사용료	하천사용료	변상금	과 태 료	징수교부금	가로판매대사용료
6,527,871	3,439,639	14,310	965,223	58,390	2,011,867	38,442

추진일정

- 국·공유 행정재산 실태조사 및 신규 세원발굴(1월 ~ 12월)
- 행정재산 사용료 부과 자료 조사(2월)
- 불법 차량진출입로 일제조사(2회 : 상·하반기)
- 행정재산 무단점유 변상금 부과 자료조사(10월 ~ 11월)

소요예산 : 총 53,230천원 (구비)

거리가게 및 불법 옥외광고물 등에 대한 체계적이고 지속적인 관리체계를 구축하여 시행함으로써 쾌적한 보행권 확보와 깨끗한 도시이미지를 조성하고자 함

□ 사업개요

○ 기 간 : 2016. 1. 1 ~ 12. 31

○ 정비대상

- 거리가게 및 노상적치물 등 시민불편사항
- 불법광고물

(단위:건)

구 분	정비물량	정비대상	비고
고정 광고물	1,000	무허가·신고, 표시위반 광고물	
유동 광고물	30,000	불법현수막, 벽보, 에어라이트 등	

□ 추진방향

- 거리가게에 대한 정비방법을 지역별 여건을 고려하여 단계적으로 추진하고 반복적 상습적 행위자에 대하여는 과태료 부과 또는 고발조치
- 불법광고물 단속 및 사후 관리 강화로 『불법광고물이 없는 거리』 조성

□ 추진계획

- 도시환경저해 거리가게 및 노상적치물 정비
 - 유동인구 많은 지역이나 통행에 지장을 주는 거리가게 우선 정비
 - 신규발생 거리가게 억제 등 강력한 단속 실시
 - 새벽·야간·휴일 등 취약시간대 특별단속 연중 실시
- 불법광고물 정비
 - 취약시간대(주말, 야간) 불법광고물 특별 정비
 - 학교주변 청소년 유해 광고물 등 집중정비 및 특수시책 추진

□ 기대효과

- 도시미관 수준향상과 공중(公衆)에 대한 위해 방지
- 쾌적한 생활환경 조성과 아름다운 도심이미지 창출

□ 소요예산 : 총372,831천원 (구비)

3 도림동 286-11~187-39간 도로개설공사

도로과

철도변 이면도로 개설로 신도림역을 이용하는 영등포동, 도림동 구민의 통행불편 해소 및 장기미집행 도시계획시설(도로)사업 추진으로 민원해소.

□ 사업개요

- 위 치 : 도림동 286-2~187-18간
- 규 모 : 도로개설 폭 6m, 연장 284m
- ※ 보상 ㄱ 기 보상 - 토지2필지(57㎡)
- ↳ 금회보상 - 토지8필지(189㎡)
- 사업기간 : 2010~2018년
- 총사업비 : 4,903백만원(구비, 보상비3,750, 공사비1,103, 설계비 50)

(단위:백만원)

구 분	계	기투자	2014	2015	2016	장래	비고
총사업비	4,903	350			500	4,053	
설계비	50	50					
보상비	3,750	300			500	2,950	
공사비	1,103					1,103	

□ 추진일정

- '16. 1.~12. : 공사 및 보상시행

□ 소요예산 : 총500,000천원 (구비 500,000)

□ 위치도



4

도신로89~도림로332 외 2개소 도로정비공사

도로과

□ 사업개요

- 위 치 : 도신로89 ~ 도림로332, 당산로16길 3-10 ~ 5-12, 가마산로 386 ~ 가마산로48길 30
- 규 모 : 아스팔트 포장 A=35.2a
- 사업기간 : '16. 3. ~ 9.

□ 소요예산 : 총182,000천원 (시비 182,000천원 주민참여예산)

□ 위치도 및 현황사진

도신로 89 ~ 도림로 332 (도림동) B=4m, L=105m, A=4.2a 46백만원

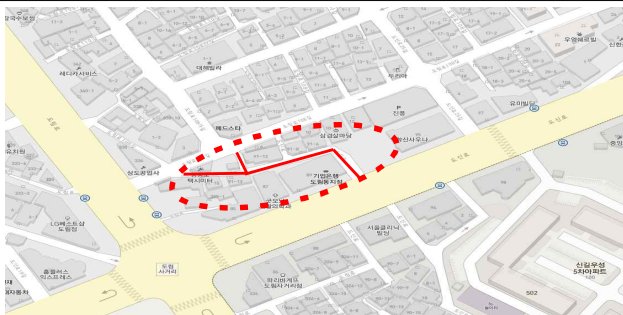

당산로16길 3-10 ~ 5-12 (당산1동) B=6m, L=50m, A=3a 34백만원



가마산로 386 ~ 가마산로48길 30 (대림3동) B=8~11m, L=290m, A=28a 102백만원

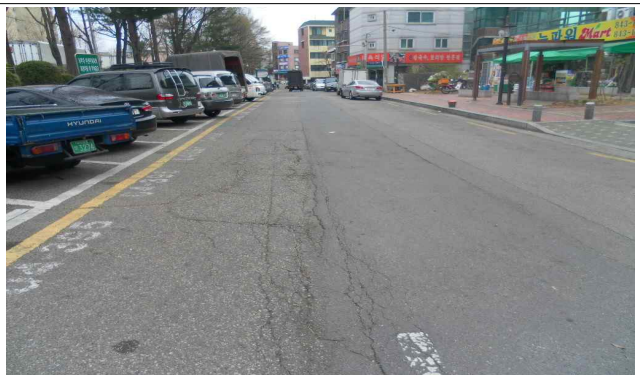

5

도림로102길 주변 외 3개소 도로정비공사

도로과

□ 사업개요

- 위 치 : 도림로102길 주변, 영신로1길 주변, 영등포로62길 8 뒤
신길로13길 주변
- 규 모 : 아스팔트 포장 A=30a
- 사업기간 : '16. 3. ~ 9.

□ 소요예산 : 총200,000천원 (구비 200,000천원 주민참여예산)

□ 위치도 및 현황사진

<p>도림로102길 주변 (신길3동) B=3~4m, L=300m, A=10a 50백만원</p>	
	
<p>영신로1길 주변 (도림동) B=2~4m, L=290m, A=6.5a 50백만원</p>	
	
<p>영등포로62길 8 뒤 (영등포본동) B=1~3m, L=250m, A=5a 50백만원</p>	
	
<p>신길로13길 주변 (신길5동) B=4m, L=210m, A=8.4a 50백만원</p>	
	

겨울철 강설 시 이면도로 및 제설 취약 지역 등 초동 제설작업 시행으로 주민 생활불편 최소화 및 안전사고 예방에 만전을 기하고자 함

□ 제설대책본부운영

- 본부구성 : 5개반 48명
- 기 간 : '15.11.15. ~ '16. 3.15. (4개월)
- 운영방법

단계	평시	보강	1단계	2단계	3단계
내용	일상예보 (강수확률 30%미만 또는 2℃이상)	강설예보 (강수확률 30%이상 또는 2℃미만)	강설예보 (적설량 1~5cm미만 예보시)	대설주의보 (적설량 5cm이상 예보시)	대설경보 (적설량 10cm이상 예보시)

□ 제설구간 (도로 총연장 : 388km)

- 간선도로 63노선 : 109km
- 이면도로, 뒷골목 : 279km

□ 제설장비·자재 보유현황

제 설 장 비 (대)							제 설 자 재 (톤)			
소계	다목적 제설차	제설 삽날	염화칼슘 살포기			바브켓	소계	염화칼슘	소금	친환경
			대형	중형	소형					
60	3	11	4	6	34	2	1,118	374	717	27

□ 강설 및 비상근무 현황

년 도 별	'09/10	'10/11	'11/12	'12/13	'13/14	'14/15
강설일수 (일)	19	14	17	18	13	12
년 강설량 (cm)	66.9	36.4	13.4	53.7	27.5	13.5
비상근무(일)	79	39	34	38	37	24

□ 2015/16년 제설대책 중점 추진사항

- 제설용역 확대 : 직영2조, 용역13조 → 직영1조, 용역16조
- 친환경 제설재 사용 확대
- 도로 물청소차를 활용한 친환경 제설 확대(1대→2대)
- 제설장비 추가 확보 : 살포기 중형1대, 소형2대
- 제설 취약지역 자동액상살포장치 설치
 - 신길지하차도, 신길자이아파트, 신길4동주민센터, 도림동성당주변

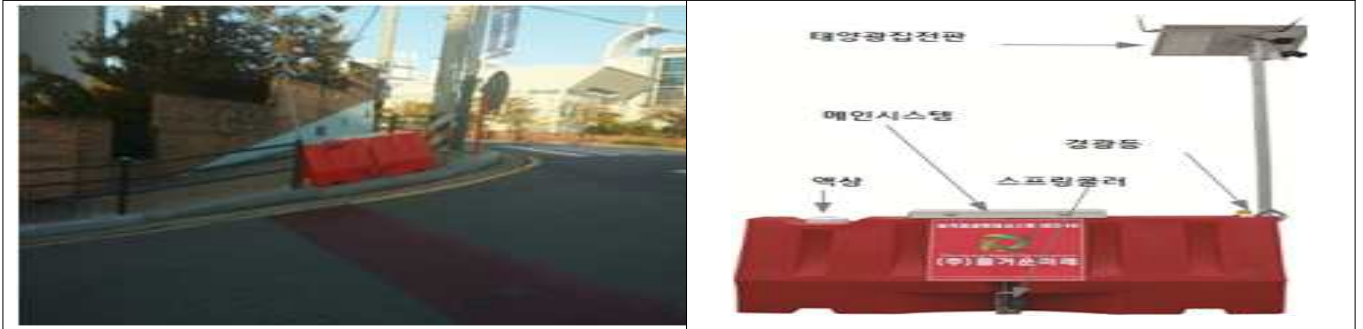

□ 소요예산 : 298,511천원 (시비 100,000, 구비 198,511천원)

7

당산동2가 45-5~164-4번지간 하수관로 보수·보강공사 안전치수과

우리 구 관내 당산동2가 45-5~164-4번지간 노후된 하수관로를 보수·보강하여 도로함몰 등 안전사고를 예방하고 내구성 향상 및 원활한 배수처리로 수해예방에 기여코자 함.

사업개요

- 기 간 : 2016. 2. ~ 6.
- 위 치 : 당산동2가 45-5 ~ 164-4번지간
- 규 모 : 하수관로 보수·보강 D=1,000mm, L=420m

세부 추진계획

- 공사발주 : 2016. 2.
- 공사시행 : 2016. 3. ~ 6.
- 공사준공 : 2016. 6.

소요예산 : 총630,000천원(시비 630,000천원)

위치도 및 현황사진

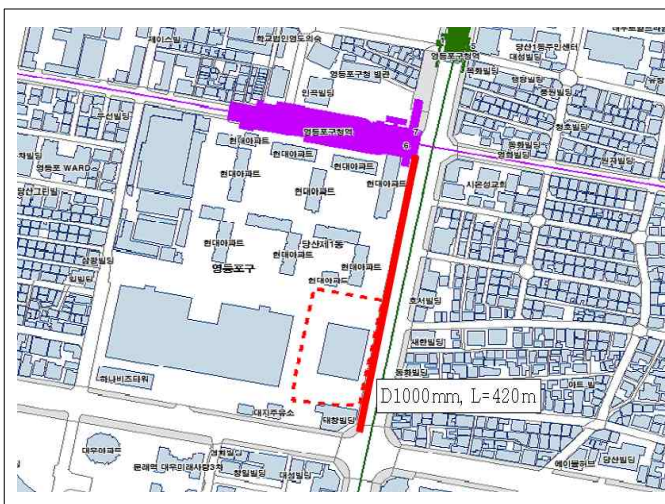

영등포구청앞~양평역간 외 2개소의 노후된 사각형거를 보수·보강하여 도로함몰 등 안전사고를 예방하고 내구성 향상 및 원활한 배수처리로 수해예방에 기여코자 함.

□ 사업개요

- 기 간 : 2016. 2. ~ 8.
- 위 치
 - 1구간 : 영등포구청역 ~ 양평역 구간
 - 2구간 : 국회대로 654 ~ 여의도셋강 구간
 - 3구간 : 당산로41길 ~ 선유로34길 구간
- 규 모 : 사각형거 보수·보강 ■1.0×3.0m, L=3,128m

□ 세부 추진계획

- 공사발주 : 2016. 2.
- 공사시행 : 2016. 3. ~ 8.
- 공사준공 : 2016. 8.

□ 소요예산 : 총 700,000천원(시비 700,000천원)

□ 위치도



2014년 5월부터 정상 위탁교육사업을 추진하고 있는 안양천 어린이 교통안전체험장 시설에 대하여 금년에도 어린이 교통사고 예방과 올바른 교통문화 정착을 위한 안전교육 시행

추진방향

- 어린이 교통사고 예방과 올바른 교통문화 정착을 위한 안전교육 시행

사업개요

- 위 치 : 영등포구 양화동 10-8번지(안양천 갈대1구장 옆)
- 면 적 : 2,378 m^2
- 운영방식 : 위탁운영(자전거문화발전연구소, 2014.5월 ~ 2017. 4월)
- 교육기간 : 매년 7개월 (3 ~ 6월, 9 ~ 11월)
- 위탁 사업 내용
 - 어린이 교통안전체험장 시설물 및 교육장 자재 유지 관리
 - 어린이 교통안전체험장 홍보 : 안내 및 교육대상 모집
 - 교육 프로그램 개발 및 운영 : 교통안전, 자전거 타기 기본교육
- 교육대상 : 안전교육을 희망하는 단체(어린이집, 유치원 등) 및 개인
- 교육신청 방법 : 홈페이지 (www.riverbike.kr)에서 신청

세부 추진계획

- 교통안전체험장 운영 홍보를 통한 교육 참여실적 제고

추진일정

- 2016. 1 ~ 2월 : 교통안전체험장 교육실시 홍보
- 2016. 3월 : 교통안전체험장 위탁교육 실시

소요예산 : 총22,200천원(구비 22,200)

자동차 관련 과태료 상습체납자 증가에 대응하여 자동차 번호판 영치를 통해 과태료 체납 징수율을 높이고 대포차 근절, 의무보험 미가입 및 정기검사 미필 차량의 운행을 제한함으로써 시민의 안전을 도모 하고자 함

□ 추진방향

- 영치목표는 전년 대비 2% 상향 설정 및 목표달성에 전력
- 체납과태료 징수 후 번호판 반환시 정기검사, 의무보험 가입 등 의무사항 이행 조치 및 불법명의 자동차(대포차) 근절 철저
- 특별 단속 등 영치활동 강화

□ 사업개요

- 근거
 - 「질서위반행위규제법」 개정(2011.07.06.)
 - 서울시 및 25개 자치구 상호간 ‘자동차 과태료 상호징수에 따른 협약’ 체결(타구 부과 과태료 징수시 수수료 30% 구 세입)
- 영치대상 : 「질서위반행위규제법」 개정 이후 발생한 과태료 체납 자동차 중 체납액이 30만원 이상, 60일 이상 경과한 자동차

대상 차량 기준(대)2015.10월기준			자동차관련 과태료 체납액(천원)		
서울시 전체	영등포구	비율	서울시 전체	영등포구	비율
60,292	3,122	5.1%	72,082,280	3,868,294	5.3%

□ 세부 추진계획

- 2016년도 번호판영치 운영계획 수립
 - 단속조 편성, 월별 영치 단속 권역별 지정 시행
- 영치대상 차량 선정 및 영치 사전예고제 운영(서울시,영치10일전)
- 영치시스템, 영치차량 및 장비관리 : 자료 업데이트
- 현장단속시 민원 발생 최소화 및 사고예방 안전교육 실시

□ 소요예산 : 총42,478천원(구비)

주차난이 심각한 주택 밀집지역 및 공영주차장 미설치 지역에 공영주차장을 건설하여 주차난을 해소하고 주민생활 편의를 증진하고자 함

□ 사업목표

- 주차환경이 열악한 대림동, 영등포본동, 신길동 중심 주차장 건설부지 확보
- 주차장(거주자, 노상) 설치 가능한 도로에 대한 조사로 주차공간 확보
- 부설주차장 야간개방, 자투리땅 활용, 주차환경개선지구 추가지정 등 다양한 홍보로 주차장 부지 확보

□ 추진방향

- 주차장 건설부지 확보 : 주택밀집지역, 공공용지
- 주차 가능도로 전수조사로 공영노상주차장 확보

□ 사업개요

- 사업기간 : 연중
- 사업대상 : 영등포구 전지역(뉴타운, 재개발사업구역 제외)
- 추진내용
 - 주택 밀집지역 내 주차장 건설부지 확보
 - 주차가능도로 전수조사로 공영주차장 확보
 - 부설주차장 야간개방 추진

□ 추진일정

- 경부 제3녹지 지하공영주차장 건설 완료 : 2016. 2월
- 주차장(거주자우선주차, 노외, 노상) 부지확보 : 연중
- 부설주차장 야간개방 추진 : 3개소 20면

□ 소요예산 : 총8,405,945천원(구비)

12 함께 참여하고 지켜지는 올바른 주차질서 확립 주차문화과

무질서한 주차질서를 바로잡아 차량의 원활한 통행과 보행인의 안전한 보행로를 확보하고, 민원불편지역은 지속적인 불법주정차 지도단속을 실시하여 시민생활 불편을 최소화하고자 함

□ 사업목표

- 불법주정차 단속으로 도로상 장애 제거 및 보행인의 안전 확보
- 불법주정차 계도 실시로 시민이 자발적으로 참여하는 주차문화질서 확립

□ 추진방향

- 반복민원 신고 지역 집중단속하여 주차질서 개선
- 주택가 심각한 주차난 해소를 위한 불법주정차 지도단속 지속 추진
- 획일적인 과잉단속을 지양하고 시민정서 반영된 사람중심 주차질서 확립

□ 세부 추진계획

- 추진기간 : 연중
- 단속 인력 및 장비
 - 인력 : 31명(주차단속원 28명, 기동단속반 2명, 장애인주차단속반 1명)
 - 장비 : 단속차량 7대, CCTV 109대
- 추진내용
 - 중점단속 : 보도, 어린이보호구역, 자전거도로, 민원 다발지역 등
 - 일반단속 : 편도 3차로 미만 도로, 소통장애 지역, 다중집합장소 등
 - 계도단속 : 주택가 이면도로, 행사장 주변 우선계도
 - 불법주정차 CCTV 단속 문자알림 서비스 신청·접수
 - 주민불편 및 민원사항 적극 해소
 - 주차단속원, 견인업체 종사자 등 직무 및 친절교육 실시

□ 소요예산 : 총1,443,936천원(구비)

Ⅳ. 신규 · 주요투자 사업

연 번	사 업 명	쪽
①	양평로 에너지절약형 LED간판 교체사업	41
②	가로등 개량공사 (신평로외 2개소)	42
③	대림3동 보안등을 LED등으로 환하게! 환하게	43
④	도림1배수분구 하수관거 종합 정비공사	44
⑤	여의도배수분구 하수관로 종합 정비공사	45
⑥	양평1유수지 악취저감 저류조 설치	46
⑦	거주자 우선 주차구획 발굴 및 증설	47

무질서하게 설치된 불법 고정광고물을 정비함과 동시에, 적법하고 아름답게 디자인된 광고물로 교체·설치함으로써 사람중심의 안전하고 쾌적한 거리를 조성하고자 함

□ 사업목표

- 아름답게 디자인된 광고물로 교체하여 가로경관 개선
- 형광등, 네온 등을 LED로 교체하여 최대 80% 에너지 절감

□ 사업개요

- 사업기간 : 2016. 6월 ~ 11월
- 사업구간 : 양평로 (양평동사거리~선유도역사거리) 약1km
- 대상업소 : 약150개소 (1개 점포당 최대 2,500천원 지원가능)

□ 추진일정

- `16. 6. : 정비시범구역 지정 및 표시제한 고시
- `16. 7. : 區와 간판개선주민위원회 간 사업추진 협약체결
- `16. 7. : 간판디자인 및 제작·설치업체 모집 공고
- `16. 8. : 제안서평가위원회 개최 및 협상적격자 선정
- `16. 9. ~ 11. : 간판시공 및 사후정산

□ 기대효과

- 가로경관 개선으로 인한 사업지구 내 경제활동 활성화
- 불법광고물의 정비로 시각공해 해소 및 삶의 질 향상
- 에너지절약형 LED조명, 타이머스위치 등으로 전력소모 최소화

□ 소요예산 : 총375,000천원(옥외광고정비기금)

2 가로등 개량공사(신풍로 외 2개소)

도로과

15년 이상 된 노후 가로등시설물을 개량하여 전기 안전사고를 예방하고 야간 교통 환경을 개선하여 도로이용자 편의 제공

□ 사업개요

- 위 치 : 신풍로(도신로 ~ 대방로), 가마산길(도림사거리 ~ 가마산로65길) 복음길(제물포로 ~ 여의도공원)
- 규 모 : 가로등 MH250W~400W) 126본 철거 , LED80~120W 164본 설치 기타 배관 및 배선 1식
- 사업기간 : '16. 4. ~ 11.

□ 추진일정

- '16. 4.: 계약심사 및 빗공해방지 심의
- '16. 5. ~ 11. : 공사발주 및 준공

□ 소요예산 : 총1,190,000천원 (시비 1,190,000)

□ 위치도



3

대림3동 보안등을 LED등으로 환하게! 환하게

도로과

외국인 밀집지역인 대림3동 노후 확산대형 NH100W보안등을 LED50W등으로 개량 및 신설하여 야간 범죄 예방하고 빛 공해 해소를 통한 주민 삶의 질 향상 및 에너지절약을 통한 예산절감

□ 사업개요

- 위치 : 대림3동
- 규모
 - 노후 확산대형보안등 NH100W 철거 210등
 - LED50W보안등 설치 210등
- 기간 : '16. 5. ~ 11.

□ 추진일정

- '16. 4. : 빛 공해 방지 심의
- '16. 5. ~ 11. : 공사발주 및 준공

□ 소요예산 : 213백만원 (시비 213 주민참여예산)

□ 위치도



도림1배수분구의 노후 및 불량 하수관거를 개량하는 등 종합계획에 의한 정비를 함으로써 통수능 확보와 수해 예방 및 효율적인 하수처리로 수질 개선에 기여

□ 사업개요

- 사업위치 : 대림1,2,3동 전체
- 사업규모
 - 하수관 신설·개량 : D300~D1500mm, L=47.1km
 - 하수암거 신설 : ■1.5×1.0m~■2.0×2.0m, L=2.1km
 - 강관압입 추진 : D1800mm, L=0.67km
 - 하수암거보수·보강 : ■1.0×1.0m~■2.4×2.4m, L=3.2km
- 총사업비 : 71,636백만원(서울시하수도사업특별회계)
- 사업기간 : '10. 8. ~ '23.12.

□ 추진실적

- 1,2구역 공사 완료('10. 8. ~ '15.12.30.)
 - 하수관 신설·개량 : D300~D1500mm, L=16.579km
 - 사각형거 신설 : ■1.5×1.5m~■2.0×2.0m, L=1.236km
 - 사각형거 보수·보강 : ■1.0×1.0m~■2.4×2.4m, L=3.298km
 - 비굴착 보수(원형관) : D600~D1000mm, L=4.445km

□ 향후 추진계획

- '16. 3. : 5구역(3,5블럭) 3차분 시행
 - 하수관로 개량 : D300~D1000mm, L=3.396km
 - 비굴착 보수(원형관) : D600~D1000mm, L=224m

□ 소요예산 : 총5,000,000천원(시비 5,000,000)

노후 및 불량 하수관로를 개량 및 보수·보강함으로써 안전성 확보 및 원활한 우수 소통을 통해 안전한 도시환경 조성에 기여하고자 함

사업개요(전체)

- 위 치 : 영등포구 여의도동 일대(전체)
- 규 모 : D300mm ~ ■2.8×1.5m, L=19.67km
- 총사업비 : 28,434백만원(시비)
- 기 간 : '16. 2. ~ '21.12.

추진실적

- 2015.04. ~ 08. : 실시설계 용역 시행
- 2015.10. ~ 12. : 공사시행(사각형거 보수·보강 L=693m)

2016년 사업계획

- 위 치 : 영등포구 여의도동 일대
- 규 모 : D300mm ~ ■2.8×1.5m, L=2.256km
- 기 간 : '16. 2. ~ 12.

소요예산 : 총2,500,000천원(시비 2,500,000)

위치도



방류 후 잔류수가 처리되지 않아 인근 주민들에게 악취로 인한 혐오시설로 인식되고 있어 유수지 지하에 저류지를 설치하고, 지상에는 생태공원 및 체육공간을 조성하여 악취저감 및 안양천 등 공공수역 수질개선을 통한 쾌적한 생활공간을 제공하고자 함.

□ 사업목표

- 유수지 지하에 악취저감 저류조 설치
- 지상부 생태공원 및 체육공원 조성으로 주민편익 증진

□ 사업개요

- 사업기간 : '13. 7. ~ '17. 12.

- 사업대상 : 양평1유수지

- 사업규모

- 지하저류조 46,000 m^3
- 상부체육시설 30,000 m^2

■ 유수지 현황

- 저수용량 : 115,000 m^3
- 유역면적 : 4.525 km^2 (양평동, 당산동, 문래동, 영등포본동, 영등포동)
- 수혜세대 : 41,000세대

□ 추진내용

- '15. 1.22. : 기본 및 실시설계 용역 착수
- '16. 2.~ 5. : 기본 및 실시설계 용역 중간 회의(1,2,3,4,5회)
- '15. 6.10~'16.1.26 : 기본설계용역 완료

□ 향후계획

- '16. 1.26. : 실시설계 용역 준공
- '15. 2. : 공사발주
- '16. 3. ~ : 공사착공(절대공기 24개월)

□ 소요예산 : 총38,737,000천원(시비 38,737,000)

□ 기본계획 수립(안)

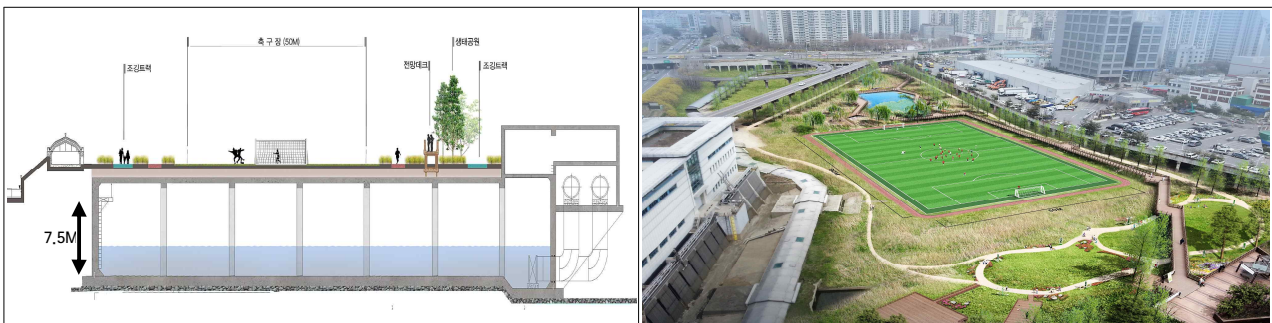

주택가 밀집지역의 주차난 완화를 위한 거주자우선주차구획 주차면을 발굴·증설하여 열악한 주차환경 개선하고자 함

□ 추진방향

- 권역별 주차시설 공급이 부족한 지역을 중점 발굴
- 구·동 및 시설관리공단 합동으로 추진
- 주차공간 확보에 따른 신속한 신설 구획면 도색작업 등 확행

□ 추진개요

- 추진기간: 2016. 1월 ~ 12월
- 목표물량: 1,000면 [구: 320면, 공단: 320면, 동: 360면(동별 20면)]
- 발굴지역: 내 집 앞, 주택가 이면도로 등 관내 전역
- 신설작업: 주차공간 발굴 및 확보에 따른 주차구획선 도색

□ 세부 추진계획

- 주차공간 발굴 추진반 구성·운영(구, 동, 공단 자체 구성)
- 주차공간 발굴기준 및 조사요령 담당자 사전교육
- 주차공간 발굴자료 현장확인 및 확정: 매주 1회
- 주차구획선 신설 작업: 매월 1회

□ 향후계획

- 주차구획선 신설 도색작업: 주차공간 확보와 동시 추진
- 주차구획선 신설 현황 시설관리공단 통보

□ 소요예산 : 총 156,160천원(구비)