

제192회 구의회 제2차 정례회

국 보고자료

청림 영등포

2015년 주요업무 보고



보 건 소

보고 순서

1. 일반 현황
2. 주요업무 추진실적
3. 2016 주요업무 추진계획
4. 신규 · 주요투자 사업

1. 일반 현황

1 조직

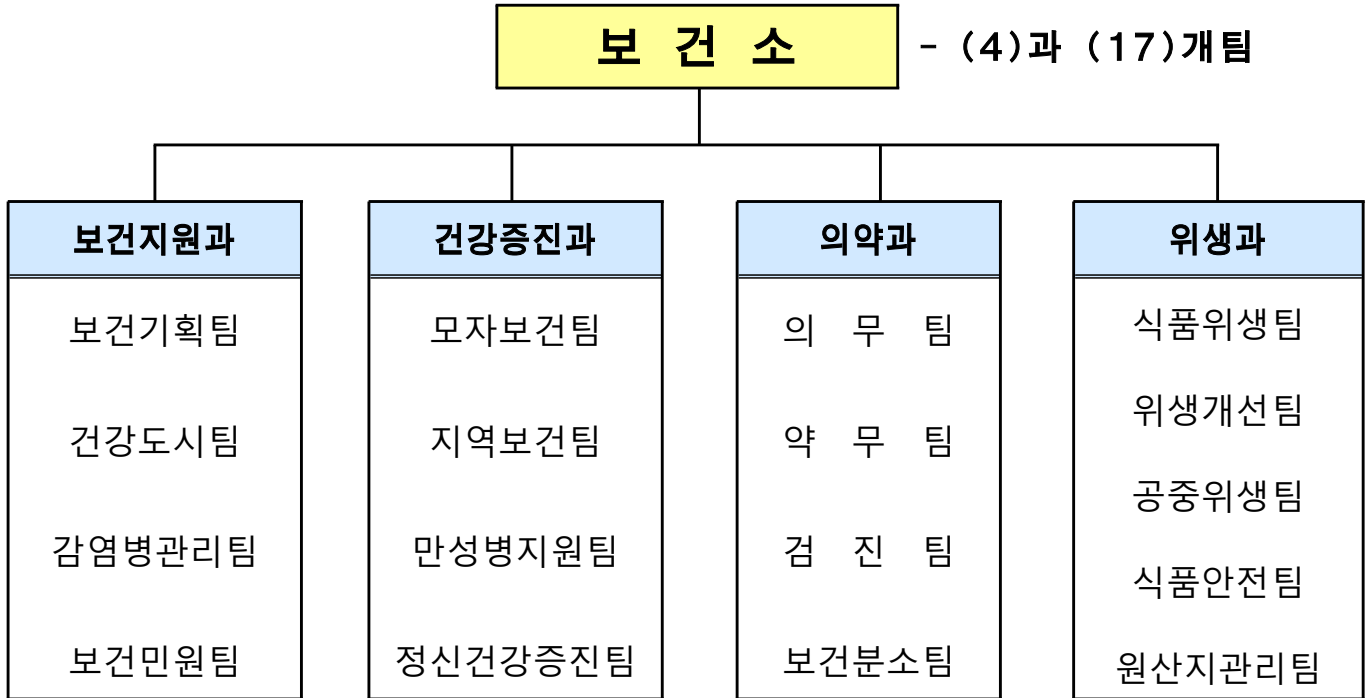

2 인력

구분	계	일반직						관리운영직				임기제				
		4급	5급	6급	7급	8급	9급	6급	7급	8급	9급	5급	6급	7급	8급	9급
정원	108	1	4	17	37	32	8					7	1			1
현원	102	1	4	35	28	14	7		4			7	1			1
과부족	△6			18	△9	△18	1		4							

3

주요시설 및 장비

보건소

□ 시설물 및 장비

구분	명칭	현황	비고
시설물	보건소	<ul style="list-style-type: none"> ■ 대지 7,622㎡, ■ 건물 3,398㎡ 	1994. 9. 1 준공
	정신건강증진센터	보건소 지하 1층	가톨릭대학교 여의도성모병원 위탁
	치매지원센터	그린&케어센터 3,4층	대림성모병원 위탁
	대사증후군센터	보건소 1층	건강증진과 만성병지원팀
	글로벌센터내 대사증후군상담실	서남권글로벌센터 1층	건강증진과 만성병지원팀
	힐링캠프상담실	보건소 5층	건강증진과 정신건강증진팀
	보건분소	디지털로 114(대림1동)	보건분소팀
차량	아반떼	부서공용	2012년식
	포터	감염병관리팀 방역업무	2008년식
	프레지오	건강도시팀 추진업무	2002년식
	스타렉스	부서공용 구급차	2010년식
	마티즈	지역보건팀(방문보건차량)	2004년식
	모닝	지역보건팀(방문보건차량)	2015년식
	스타렉스	부서공용	2006년식
장비	방역장비	<ul style="list-style-type: none"> ■ 연무장치 7(차량용 2, 휴대용 5) ■ 분무장치 3(차량용 1, 휴대용 1, 수동식 1) ■ 초미립자 살포기 3 	
	의료장비	90종 105대	해당진료실
	식품 위생점검 장비	ATP측정기 4대 손씻기 뷰박스 16대	
	식품 안전점검 장비	수입식품 등 유해물질 측정기 (방사능 측정기) 3대	

4

예산 현황

(단위 : 천원)

부서명	예산액	집행액		예상잔액
		10.31기준	12.31까지	
계	21,899,699	17,214,592	21,828,467	71,232
보건지원과	10,184,033	7,427,614	10,164,084	19,949
건강증진과	10,379,825	8,741,473	10,354,788	25,037
의약과	1,146,362	907,247	1,126,987	19,375
위생과	189,479	138,258	182,608	6,871

2. 주요업무 추진실적

연 번	사 업 명	쪽
①	「구민건강 가이드 보건의료서비스 제공	5
②	건강생활실천 환경조성 및 교육홍보 사업	6
③	금연환경 조성 및 지원 서비스 사업	8
④	급성 및 신종 감염병 관리	9
⑤	국가결핵 예방관리사업 추진	10
⑥	지역사회와 함께하는 친환경 방역시스템 구축	12
⑦	임산부·영유아 건강관리	13
⑧	구민건강 지켜주는 적기 예방접종	14
⑨	치매 관리사업	15
⑩	대사증후군 관리사업	17
⑪	정신건강증진센터 운영	18
⑫	안전한 의료환경 조성을 위한 의료기관 관리	19
⑬	안전한 약업소 관리	21
⑭	질병예방을 위한 의료지원사업	23
⑮	누구나 찾고싶은 보건분소 운영	25
⑯	골든타임 4분! 구조 및 심폐소생술 교육	26
⑰	우수 음식점 육성·관리	27
⑱	식품접객업소 지도·점검	28
⑲	공중위생업소 지도·관리	29
⑳	안전한 식품제공을 위한 부정·불량식품 근절대책	30
㉑	음식점 원산지 표시제 정착 추진	32

보건소에서 시행하는 각종 보건시책 및 질병에 대한 건강정보를 적기에 알기 쉽게 주민들에게 홍보함으로써 건강에 대한 인식 개선 및 보건 사업에 대한 이해도를 증진하여 건강수준 향상에 기여하고자 함

□ 사업개요

- 기간: 연 중
- 대상: 영등포구민
- 추진내용: 구민 건강생활 향상을 위한 보건의료 시책사업 홍보와 각종 건강정보 및 질병예방 안내

□ 추진실적

- 보건소업무안내책자 발간 : 1,000부
- 보건소소식지 「건강하면 행복해요」 발간 : 12,000부(분기별 4,000부)
- 진료서비스안내 리플릿 발간 : 중문 1,000부, 점자 200부
- 전자패널(키오스크, DID, 전자액자, IP-TV 등)을 이용한 홍보 : 상시

□ 향후계획

- 보건소소식지 「건강하면 행복해요」 발간 : 4/4분기 4,000부
- 보건소 소식 온-라인(On-Line) 및 구정 간행물 연계 홍보

□ 기대효과

- 구민들에게 보건소에서 시행하는 각종 보건시책 및 건강관련 정보를 제공함으로써 구민들의 건강수준 및 삶의 질을 증진시키는 데 기여함

□ 예산현황

(단위:천원)

예 산 액	집 행 액	집행율(%)
구비 8,620천원	구비 7,620천원	88

지역사회 주민의 건강수준 향상을 위해 계층별 다양한 특성과 수요에 부합하는 차별적인 건강증진사업추진으로 지역주민의 건강증진사업 체감도 향상

□ 사업개요

- 기간 : 연중

- 대상 : 생애주기별(영유아, 소아, 청소년, 성인, 어르신) 지역주민

□ 추진실적

사업유형	사업명	목표	실적	진도(%)
건강한 어린이집 만들기	유아미각형성프로그램	20개소 300회	20개소 300회	100
	Let`s play 어린이집 신체활동사업	20개소	25개소	125
건강한 학교만들기	Let`s play 초등학교 신체활동사업	8개교	8개교	100
	흡연음주예방 교육	43개교	43개교	100
	애들아 아침밥먹자	43개교	43개교	100
건강한 직장만들기	사업장 이동금연클리닉	15개소	20개소	133
	환경조성 캠페인실시	15개소	20개소	133
건강한 지역사회 만들기	건강영등포 2080프로젝트	7개소 400명	7개소 412명	100
	헬스리셋 프로젝트	4기 300명	4기 305명	100
	건강체중 3.3.3 프로젝트 (3개월 동안 체중3kg 감량, 3개월간 유지 슬로건)	1,000명	1,421명	142
	찾아가는 경로당 영양·운동교실	15개소	17개소	113
	우리음식 조리교실	24회 720명	20회 648	83
	국가건강검진결과 상담 서비스	1,000명	1,434	143

취약계층 건강만들기	참참참 장애인 신체활동사업	7개소	7개소	100
	MOVE KIDS 신체활동사업	10개소	11개소	110
	어르신 건강충전 프로젝트	10개소	10개소	100
	건강과일바구니	9개소	9개소	100
	찾아가는 지역아동센터 영양교실	16개소	16개소	100
지역사회 건강환경조성	건강플러스체험관 운영	150회	136회	90
	식생활정보센터 운영	1,000명	1,703명	170
	지역사회 생활터 홍보 및 캠페인 활동	50회	62회	124
	함께 걷는 건강계단 운영	2,000,000명	1,400,069명	70

향후계획

- 2015년 사업대상자 만족도조사 및 평가실시

기대효과

- 생애주기별 교육 및 대상자별 맞춤형 프로그램제공으로 만성질환을 예방하고 건강수명증가를 위한 주민역량강화

예산현황

(단위:천원)

예산액	집행액	집행율(%)
318,646	286,781	90
국비: 159,323	국비: 143,391	90
시비: 47,799	시비: 43,019	90
구비: 111,524	구비: 100,371	90

금연의 사회적 분위기 확산에 따라 금연환경 조성, 흡연예방 교육 및 금연 클리닉 운영으로 흡연을 예방하고 흡연자의 건강을 촉진하며 간접흡연으로부터 비흡연자를 보호하여 국민 건강증진에 기여

□ 사업개요

- 기 간 : 연중
- 대 상 : 지역사회 주민
- 내 용
 - 지역사회 금연환경 조성
 - 흡연자를 대상으로 하는 금연클리닉 운영
 - 흡연의 폐해와 금연의 중요성 인식 향상을 위한 금연교육 시행

□ 추진실적

구 분	목 표	실적	진도(%)
공중이용시설 지도 점검	11,354건	9,960건	88
금연구역 위반자 과태료 부과	2,500건	3,430건	137
금연클리닉 등록자	4,000명	4,494명	112
건강한 직장 만들기	15개소	20개소	133
건강한 학교 만들기	43회	43회	100
금연교실 운영	2회	1회	50

□ 향후계획

- 금연단속원 및 공공근로 활용 공중이용시설 지도 점검 : 11월 ~ 12월
- 흡연 청소년 대상 금연교실 운영 : 11월 ~ 12월

□ 예산현황

(단위:천원)

예 산 액	집 행 액	집행율(%)
295,950 (국 147,975, 시 44,393, 구비 103,582)	235,374 (국 117,687, 시 35,306, 구비 82,381)	80

기후변화에 따른 신종 감염병 및 각종 감염병의 발생에 대비한 대응체계 구축으로 감염병 없는 건강도시 영등포 구현

□ 사업개요

- 기 간 : 연중
- 대 상 : 지역사회 주민
- 내 용
 - 질병정보모니터망 운영
 - 법정 감염병 감시 및 보고
 - 시기별·대상별 감염병 예방 홍보
 - 감염병 대응체계 : 「감염병 대응반」 편성·운영(4개팀)

□ 추진실적

구 분	목 표	실적	진도(%)
질병정보모니터망 운영	30개소	90개소	300
법정 감염병 감시 및 보고	발생시	272건	100
표본감시 의료기관 지정·관리 및 운영비 지원	5개소	5개소	100
시기별·대상별 감염병 예방 홍보	40회	40회	100
감염병 대응반 편성	4개팀	4개팀	100

□ 향후계획

- 감염병 예방 홍보 지속 실시
- 감염병 환자(의사) 발생 시 환자 관리 및 방역조치 수행

□ 예산현황

(단위:천원)

예 산 액	집 행 액	집행율(%)
28,618 (국 24,328, 시 1,336, 구비 2,954)	21,452 (국 18,989, 시 872, 구비 1,591)	75

우리나라 법정감염병 발생 1위인 결핵을 예방하고 조기발견 및 치료지원을 통해 국민의 건강관리에 만전을 기하고자 함.

□ 사업개요

- 기 간 : 연중
- 대 상 : 지역사회 주민
- 내 용
 - 결핵환자 조기발견을 위한 내소검진 및 이동검진 실시
 - 입원명령 결핵환자 접촉자 검진 및 의료비 지원사업
 - 민간 의료기관 연계 결핵환자 관리
 - 결핵예방을 위한 교육 및 이동홍보관 운영

□ 추진실적

구 분	목 표	실 적	진도(%)
- 보건소 내소검진	6,200명	5,970명	96
민간공공협력 결핵관리사업			
- 입원명령 결핵환자 지원사업	발생시	3명/2,999천원	100
- 의료기관 결핵환자 접촉자 검진사업	발생시	24건/1,938천원	100
- 민간 의료기관 연계 결핵환자 관리	발생시	431명	100
취약계층 결핵 이동검진			
- 학생이동검진(고2)	9개교	8개교	89
- 취약계층 및 외국인 이동검진	650명	1,249명	192
결핵예방 이동홍보관 운영	40회	40회	100
집단결핵 발생시 접촉자 검진 및 추구관리	발생시	15개소/484명	100

□ 향후계획

- 결핵환자 등록, 치료 및 지속적인 추구 관리
- 고등학교 결핵 이동검진 시행 : 1개교
- 결핵 예방 홍보 및 교육 강화

기대효과

- 결핵의 전파 방지 및 치료성공률 향상
- 결핵 및 결핵예방에 대한 정보를 제공하여 대국민 인식 개선

예산현황

(단위:천원)

예산액	집행액	집행율(%)
235,216 (국 161,225, 시 41,068, 구비 32,923)	152,595 (국 123,177, 시 15,957, 구비 13,461)	65

지구 온난화 등 기후변화로 인한 각종 감염병 발생 예방을 위해 방역시스템을 활용한 과학적인 관리와 지역주민 대상 교육 및 홍보를 통해 사계절 친환경 맞춤형 방역소독으로 건강한 영등포를 만들고자 함

□ 사업개요

- 기 간 : 연중
- 대 상 : 지역사회 주민
- 내 용
 - 지역주민 대상 교육 홍보를 통한 자율관리 능력 향상
 - 디지털 통합방역시스템을 활용한 맞춤형 방역
 - 지역사회 연계 주민 참여형 친환경 방역사업

□ 추진실적

구 분		목표	실적	진도(%)
방역소독 민간위탁	유충구제 및 취약지역 방역	2,511개소	2,310	92
디지털모기자동계측기 운영		23개소	23개소	100
『쪽방촌 사랑나눔 해충박멸』 프로젝트		8회	8회	100
동 자율방역단 운영		17개동	17개동	100

□ 향후계획

- 동절기 모기유충실태조사 : 11월 ~ 12월

□ 예산현황

(단위:천원)

예산액	집행액	집행율(%)
170,952 (구비 170,952)	157,228 (구비 157,228)	92

임신 전부터 건강한 임신과 출산을 준비하고, 출산 후 직장 여성의 빠른 사회생활 복귀와 건강 회복으로 임산부 건강증진에 기여하고자 함

사업개요

- 기 간 : 연 중
- 대 상 : 관내 예비부부 및 임산부

추진실적

구 분	목 표	실 적	진도(%)
임산부 산전 건강관리	2,600명	2,286명	88
모자건강교실 운영	64회/1,290명	60회/1,115명	93
산후 우울증 선별검사	400명	330명	83
산모 유축기 대여	300건	295건	98

향후계획

- 임산부 산전 건강관리 : 신규등록 및 등록자 정기적 건강관리서비스제공
- 모자건강교실 운영 : 출산·육아 등 시기별 다양한 프로그램 운영

예산현황

(단위:천원)

예 산 액	집 행 액	집행율(%)
380,878 (국114,263, 시 133,308, 구비 133,307)	371,196 (국111,359, 시 129,919, 구비 129,919)	97

표준예방접종지침에 의거하여 적기에 적절한 예방접종을 실시함으로써, 효과적인 인공면역 획득으로 감염병 발생을 예방하고, 지역사회 예방접종률을 감염병 퇴치수준으로 향상시켜 구민의 건강수준을 유지·증진하고자 함

□ 사업개요

- 대 상 : 만12세 이하 어린이 및 성인
- 기 간 : 2015. 1. 1 ~ 12. 31
- 장 소 : 보건소 및 보건분소
- 주요내용
 - 만12세 이하 어린이 국가예방접종 : 6,500건(14종, A형간염 추가)
(영유아 예방접종 대상건수의 7%의 접종률 90%)
 - BCG, B형간염, DTaP, IPV, DTaP-IPV, MMR, 수두, 뇌수막염, 일본뇌염 사백신, 일본뇌염 생백신, Td, Tdap, 소아폐렴, A형간염
 - 일반예방접종 : 6,850건(4종)
 - B형(성인, 소아)간염, 장티푸스, 신증후군출혈열, 65세이상 폐렴구균
 - 취학아동 예방접종 확인사업 : 3,000명
 - 만4~6세 추가예방접종(4종) : DTaP 5차, 폴리오 4차, MMR 2차, 일본뇌염 사백신 4차 또는 생백신 2차 접종력 확인 및 등록
 - B형간염 주산기감염 예방접종 및 검사비 지원 : 250건
 - B형간염 보균자 산모 출생아를 대상으로 예방접종 및 검사비 지원

□ 추진실적

구 분	목 표	실 적	진도(%)
어린이 국가예방접종	6,500명	5,545명	85
일반 예방접종	6,850명	6,150명	90
취학아동 예방접종 확인사업	3,000명	2,777명	93
B형간염 주산기감염 예방사업	250건	260건	104

□ 예산현황

(단위:천원)

예 산 액	집 행 액	집행율(%)
289,957 (국 74,114, 시 86,471, 구 129,372)	246,463 (국 59,794, 시 69,760, 구 116,909)	85

노인인구의 증가 및 치매관리서비스 수요 증대에 따라 치매예방에서부터 조기발견 및 치료, 재활지원 등 통합적이고 체계적인 서비스를 제공하여 치매유병율을 낮추고 노년기 건강한 삶을 영위하도록 하고자 함.

□ 사업개요

○ 치매지원센터 운영

- 목적 : 치매관리사업의 통합적이고 체계적인 서비스 제공
- 운용인력 : 총 12명
- 설치장소 : 영등포구 당산로29길 9, 그린&케어센터 3층, 4층
- 위탁운영기관 : 대림성모병원(2012. 12. 1 ~ 2015. 11. 30)

○ 주요사업

- 치매예방 및 인식개선사업
- 치매조기검진사업
- 치매 예방등록관리 사업
- 치매치료비 및 원인확진검사비 지원
- 치매 지역사회 자원강화 사업
- 부설 '인지건강센터' 운영

□ 추진실적

내 용	목 표	실 적	진도(%)
치매예방 및 인식개선 - 홍보자료 보급	60,000명	50,943명	85
치매조기검진사업	6,000명	5,529명	92
치매예방등록, 관리사업 - 치매환자 가족모임	120회	107회	89
인지건강센터 운영	1,500회	1,301회	87

향후계획

○ 경증치매 악화방지

- 경증치매어르신을 위한 기억키움학교 운영

예산현황

(단위:천원)

예산액	집행액	집행율(%)
684,379 (국 39,000, 시 331,052, 구비 314,327)	591,953 (국 39,000, 시 282,139, 구비 270,814)	86

고혈압, 당뇨병, 고지혈증, 비만 등 대사증후군관련 질환의 조기발견 및 개인별 맞춤형 건강관리시스템을 구축하여 통합적인 건강서비스를 제공하고자 함.

□ 사업개요

- 기 간 : 연중
- 대 상 : 만 20~64세 주민
- 검진내용 : 혈압, 혈당, 중성지방, 복부둘레, HDL콜레스테롤
- 맞춤상담 : 검진 결과에 따른 혈액, 영양, 운동 등 맞춤 건강 상담

□ 추진실적

구 분	목 표	실 적	진도(%)
대사증후군 조기발견 검사 및 등록관리	12,000명	11,500명	96
유소견자 등록 관리	5,000명	5,500명	110
주민인식개선 홍보 캠페인	40회	36회	90
보건소 만성질환관리 사업연계	2,500명	2,200명	88

□ 향후계획

- 대사증후군 조기발견검사 및 등록관리
- 유소견자 등록관리
 - 대사검진 결과 유소견자 6개월, 12개월 추후검진
- 내 혈압 바로알기 캠페인
 - 대상 : 만성질환에 관심 있는 지역 주민
 - 일시 : 매월 3째주 목요일 14:00~16:00
 - 내용 : 지하철역사 등 공공장소에서 지역주민 혈압 및 혈당측정 상담

□ 예산현황

(단위:천원)

예 산 액	집 행 액	집행율(%)
348,500 (시 143,500 구비 205,000)	296,225 (시 121,452, 구비 174,773)	85

복잡해지고 다양한 사회적·환경적 요인으로 자살, 우울 등 정신건강문제가 급증함에 따라 생애주기별 정신 건강 검진을 강화하고, 정신질환의 조기발견, 치료 재활 등 통합적인 정신보건 서비스를 제공하고자 함

□ 사업개요

- 추진근거 : 정신보건법 제13조(지역사회정신보건사업 등), 동법 제13조의2
- 사업대상 : 지역주민 및 정신질환자
- 주요내용 : 정신질환의 예방,정신질환자 조기발견,상담,치료 재활 및 사회복지
- 추진인력 : 13명(가톨릭대학교 여의도 성모병원 위탁 운영)
 - 센터장(정신전문의)1, 팀장1, 정신보건 간호사1, 행정1 사회복지사 9
- 지도감독 : 안전 및 시설관리, 예산 및 회계, 사업수행 및 실적관리 등

□ 추진실적

내 용	목 표	실 적	진도(%)
정신질환자 등록 및 관리	820명	853명	104
정신질환자 등록회원 재활서비스	140회	120회	85
지역사회 정신보건 자원개발 및 연계	1,000건	1,001건	100
정신건강증진사업(강좌 및 홍보)	4,000명	3,440명	86
소아청소년 자살 예방 교육	8개교/2,000명	8개교/1,611명	100
자살고위험자 위기개입 및 관리	120명	150명	125
정신보건사업 관련 위원회 개최	12회	10회	83

□ 향후계획

- 지역사회취약계층(쪽방거주민)을 위한 정신건강 스크리닝 실시
- 아동(ADHD) 및 부모와 함께하는 집단 프로그램 운영
- 취약지역 주민센터 방문자에게 정신건강 검진 및 상담·홍보

□ 예산현황

(단위:천원)

예 산 액	집 행 액	집행율(%)
667,174	567,098	85
(시 333,587, 구비 333,587)	(시 283,549, 구비 283,549)	

의료기관의 자율점검과 기획점검을 실시하여 의료법을 준수하도록 독려하여 국민에게 신뢰받는 안전한 의료환경을 조성하고자 함

□ 사업개요

- 의료기관 자율점검(877개소) 실시
 - 점검 기간 : 2015. 3. 30 ~ 5. 8
 - 점검 방법
 - 의료기관 개설자의 점검사항 체크리스트를 통한 자율점검
 - 점검대상 : 877개소

계	병원	의원	치과의원	한의원	안경업소	치과기공소	부속의원
877	32	298	216	144	104	74	9

- 의료기관 기획점검(97개소) 실시
 - 점검 기간 : 9. 15 ~ 10. 30
 - 점검 방법 : 민원발생, 자율점검 불성실 업소 등에 의료지도원 방문하여 현장 점검
 - 점검대상 : 97개소

계	행정 처분	민원발생	자율점검 불성실	개설자 고령	비의료인 (법인)	신규개설	시설물 안전점검
97	7	42	15	2	3	6	22

- 안마시술소, 안마원 입회 지도점검
 - ※ 안마시술소, 안마원 지도점검 계획
 - 총 9개소(안마시술소 3, 안마원 6) : 상·하반기 입회점검 실시
 - 점검시기 : 상·하반기 연2회 실시
- 의료법인 관리
 - 대상 : 관내 의료법인 8개소
 - 의료법인의 효율적 관리를 통해 민간의료기관의 공공성 도모
- 지역 DMAT(Disaster Medical Assistant Team : 재난의료지원단) 구성

추진실적

- 의료기관 자율점검 실시

구 분	자 율 점 검			위반업소 행정처분	민원 처리
	목 표	실 적	진도(%)	총 건수	
의료기관	877×1회	877	100	16	344
안마시술소	9 × 2회	18	100	-	5

기대효과

- 자율적인 법규 준수를 유도하여 국민의 의료서비스 이용 신뢰도 증가
- 자율적인 온라인시스템 확립으로 의료업소 편의 및 업무 효율성 증가

예산현황

(단위:천원)

예 산 액	집 행 액	집행율(%)
2,800(구비)	2,380(구비)	85

약국, 의약품도매상, 안전상비의약품판매자 및 의료기기 취급업소 등에 대한 효율적인 관리를 통하여 업소의 자율적인 법규준수 유도 및 지도점검으로 예방 행정을 통하여 안전한 약업소 관리로 국민의 건강증진을 도모하고자 함

□ 사업개요

- 기 간 : 연 중
- 대 상 : 약업소 1,503개소

계	약국	의약품 도매상	KGSP 적격업소	한약방	한방 병의원	의료기기 판매업소	의료기기 수리업소	안전상비 의약품판매자
1,503	240	80	51	2	145	721	48	216

- 내 용
 - 약업소 자율점검 실시
 - 현장 기획점검 및 합동점검 실시(5회)
 - 약사법, 의료기기법 등에 관한 민원처리 및 행정처분

□ 추진실적

- 자율점검 : 1회(진도 : 100%)
- 현장기획점검 : 5회(진도 : 100%)

일정	점검주제	대 상	실적
3월	황사마스크 불법유통 점검	약국, 의약품 도매상 등	4건
5월	의약품 온라인 광고 점검	인터넷 카페, 블로그 등	6건
6월	모기기피제 불법유통 및 표시광고	대형마트	3건
7월	프탈레이트 함유 수액세트 사용실태	의료기관	5건
10월	의약품 광고 집중 점검	의료기관 홈페이지	2건

○ 민원처리 및 행정처분 현황

구 분	자 율 점 검			행정처분 건수	민원 처리
	목표(건)	실적(건)	진도(%)		
계	1,503	1,468	97	33	490
약 국	240	240	100	16	30
의약품도매상	80	80	100	1	54
KGSP적격업소	51	51	100	-	13
한약방	2	2	100	-	-
한방병의원	145	145	100	-	-
의료기기판매업	721	691	95	8	309
의료기기수리업	48	48	100	-	14
안전상비의약품 판매자	216	211	97	-	70
기타	-	-	-	8	-

※ 자율점검 미참여업소(35개소) 현장기획점검 완료

향후계획

○ 약사법, 의료기기법 등에 관한 민원처리 및 행정처분

예산현황

(단위:천원)

예 산 액	집 행 액	집행율(%)
3,000(구비)	2,700(구비)	90

임상병리검사, 방사선촬영 및 물리치료 등의 의료보건 서비스를 제공하여 보건소의 진료, 검진 및 전염병 예방사업을 지원하고, 클린의료서비스 실시로 위생적인 보건환경을 조성하여 국민의 질병예방 및 건강증진에 기여하고자 함

□ 사업개요

- 기 간 : 연 중
- 목 표

구 분	임상병리검사(건)	방사선검사(건)	물리치료(명)
검진 및 치료자수	240,000	47,000	8,000

- 업무내용
 - 혈액, 소변 등 기본검사, 전염병검사, 기타 건강증진관련 병리검사
 - 결핵 발견을 위한 방사선 검사 및 일반촬영, 골밀도 검사
 - 통증완화 물리치료 및 재활 운동치료
- 장비관리
 - PACS시스템 및 방사선장치, 골밀도측정기 정기점검
 - 각종 검사장비의 주기적 정도관리
- 클린의료서비스 실시

□ 추진실적

구 분	목 표	실 적	진도(%)
임상병리실	240,000건	211,006건	88
방사선실	47,000건	45,161건	96
물리치료실	8,000명	6,723명	84

- 의료장비의 정도관리 : 월1회
- 임상병리실 정도관리 : 연1회(1월)
- PACS시스템, DR장비, 골밀도측정기 : 전문업체 위탁 월1회 점검

향후계획

- 최상의 영상 및 검사결과를 위한 주기적 정도관리 실시
- 건강증진을 위한 일반병리검사 업무 추진
- 깨끗하고 위생적인 의료환경 및 서비스 제공

기대효과

- 급·만성 전염병 검사로 전염병 발생 사전 예방
- 건강관리를 위한 기초검사로 질병의 조기 발견
- 근·골격계 질환으로 인한 통증 완화로 건강하고 행복한 삶 유지

예산현황

(단위:천원)

예산액	집행액	집행율(%)
233,974(구비)	205,746(구비)	88

지역주민의 성인병, 만성퇴행성 질환의 관리와 산전관리, 영유아 예방접종, 기초혈액검사 등 다양한 보건의료서비스를 제공하고, 보건교육장을 활용한 맞춤형 건강증진교실 운영 등으로 지역주민의 건강수준 향상에 기여하고자 함

□ 사업개요

- 기간 : 연 중
- 내용
 - 일차진료실 : 1차 진료와 건강상담(15,000명),
 - 모자보건실 : 영유아. 일반예방접종 및 임산부 산전관리(2,400명)
 - 물리치료실 : 통증완화 및 재활운동치료(3,200명)
 - 임상병리실 : 간염, 혈당, 간기능 등 각종 혈액검사(2,500명)
 - 민원실 : 각종 검사 및 유료 예방접종 수수료 수납(4,000명)
- 건강증진교실 운영 : 만성질환 등 맞춤형 건강교실 (12회 360명)
- 보건의료서비스 품질향상을 위한 고객만족도 및 수요도 조사(연2회)

□ 추진실적

구 분	목 표	실 적	진도(%)
민원실	4,000명	3,200명	80
1차 진료실	15,000명	12,633명	84
모자보건실	2,400명	2,142명	89
물리치료실	3,200명	2,600명	81
임상병리실	2,500명	2,155명	86
건강증진교실 운영	12회/360명	10회/312명	83
인터넷, 지역신문 홍보	12회	10회	83

□ 향후계획

- 건강증진교실 2회 운영 : 11월~12월(치매 예방교실, 겨울철 낙상예방교실 등)
- 고객만족도 및 수요도 조사 실시 : 11월

□ 예산현황

(단위:천원)

예산액	집행액	집행율(%)
85,274(구비)	63,738(구비)	75

응급상황 발생시, 가족과 이웃의 생명을 구할 수 있는 1차 구조자로서의 역할을 수행하고 생명의 소중함을 느낄 수 있도록 심폐소생술과 응급처치에 대한 교육을 실시하고자 함

사업개요

- 기 간 : 연 중
- 내 용
 - 응급처치 및 심폐소생술 이론 및 실습 교육
 - 심폐소생술 체험관 운영

추진실적

구 분	대 상	목 표	실 적	진도(%)
기본교육	자치구 행사 및 직능단체	6,000명	9,172명	150
일반교육	학생 및 보육교사 등 일반시민	9,000명	10,842명	120

향후계획

- 토요 심폐소생술 교육 실시 : 12월중

기대효과

- 대상자별 맞춤형 교육 실시로 응급상황에 대처할 수 있는 자신감 배양
- 1차 구조자 양성으로 사회 안전망 확충

예산현황

(단위:천원)

예 산 액	집 행 액	집행율(%)
32,095(구비)	26,496(구비)	82

모범음식점 지정·관리 및 위생등급 우수음식점 집중 육성으로 보다 향상된 위생환경과 서비스를 제공함은 물론 선진 음식문화 정착에 기여하고자 함

□ 사업개요

- 기간 : 2015. 1월 ~12월
- 대상 : 모범음식점 및 위생등급평가제 참여음식점(대상업소수:366개소)
- 주요추진사항 :
 - 모범업소 지정, 관리 및 용자, 물품지원 등 인센티브 부여
 - 위생등급평가 우수음식점 육성 및 홍보책자 발간 등 홍보 철저

□ 추진실적

- 모범음식점 관리

구 분	목표	실 적	진도 (%)
모범음식점 물품 지원	177개소	177개소	100
모범음식점 신규 지정	2회	1회	50
모범음식점 정기 재지정	1회	-	시기미도래
모범음식점 홍보	6회	4회	67

□ 향후계획

- 모범음식점 정기 재지정 심사 : 12월
- 모범음식점 신규 지정 신청 : 12월
- 2015 위생등급 평가(189개소) 결과 발표: 12월
- 「맛있는 영등포 Tastreet」 제작(2,000부) : 12월(26,000천원 집행 예정)
- ※ 서울시 위생등급평가결과 우수음식점(AAA등급) 평가업소를 영등포 대표음식점으로 선정하여 책자 제작 배포 및 홍보 강화

□ 예산현황

(단위:천원)

예 산 액	집 행 액	집행율(%)
66,000(구기금)	31,955	48

식품접객업소의 업태별 특성에 따른 계절별·테마별 민·관 합동 지도 점검을 실시하여 위생질서 확립에 만전을 기하고자 함

□ 사업개요

- 기간 : 2016. 1월 ~12월
- 대상 : 식품접객업소 8,482개소
- 주요추진사항
 - 위생관리 실태 점검 및 민원 유발 등 문제업소 집중점검 실시
 - 계절별, 사회적 이슈 등을 반영한 테마별 기획점검 실시
 - 퇴·변태업소(카페형 일반음식점)점검 강화
 - 민·관 합동점검으로 청렴한 투명행정 구현

□ 추진실적

구 분	목 표	실 적	진도(%)
식품접객업소 야간지도·단속	86회	64회	74
계절·테마별 기획지도·점검	12회	11회	91
퇴·변태업소(카페형일반음식점)점검	4회	6회	150
무허가(무신고)식품접객업소 단속	2회	2회	100
서울시 교차 민·관합동 단속	12회	11회	91

□ 향후계획

- 불법행위 유발업소 및 청소년 유해업소 야간점검 지속 실시
- 계절·테마별 자체특별 기획점검 발굴 추진
- 서울시 자치구 교차 민·관 합동 단속 참여

□ 기대효과

- 관내 식품접객업소에 대한 야간 위생점검 및 감시활동의 지속적 실시를 통해 위생수준의 향상 및 위생 사각지대 해소

□ 소요예산

(단위:천원)

예 산 액	집 행 액	집행율(%)
21,108 (구비9,498 구기금11,610)	11,805 (구비 5,325 구기금 6,480)	56

공중위생업소 자율적인 위생점검을 생활화하여 위생서비스의 품질 경쟁력 향상과 이용고객에게 고품격 서비스를 제공하고자 함

사업개요

○ 공중위생업소 자율점검

- 대 상 : 6개 업종 1,760개소(업종별 월별 점검) (단위:개소)

구 분	계	숙박업	미용업	이용업	목욕장업	세탁업	위생관리 용역업
업소수	1,760	261	811	159	54	234	241

- 점검반 운영 : 1개 반 3명(공무원 1, 명예공중위생감시원 2)

- 점검결과 및 조치

- 1단계 : 자율점검표에 의한 영업주 자율점검 실시
- 2단계 : 자율점검 미 이행업소에 대하여 업소 방문하여 점검 실시
- 3단계 : 위반 업소에 대한 행정처분 조치

추진실적

(단위:개소)

업 종	목 표	실 적	진도(%)
숙박업	261	303	116
미용업	811	811	100
이용업	159	159	100
목욕장업	54	54	100
세탁업	234	234	100
위생관리용역업	241	241	100

향후계획

○ 신규 공중위생 영업자 준수사항 등 안내 지속 실시

기대효과

- 영업주의 자율적인 위생 점검을 생활화하여 공중위생업소 품질 수준 향상
- 적발위주 관리에서 사전 지원적 위생관리를 통한 행정신뢰도 제고

예산현황

(단위:천원)

예 산 액	집 행 액	집행율(%)
6,000(구비)	6,000	100

위해식품의 제조·판매행위를 근절하여 식품의 건전한 유통환경을 조성함으로써 위해식품 사고를 예방하고 국민에게 안전한 식품을 제공 하고자 함

□ 사업개요

○ 식품제조·가공업소 지도점검 : 연중상시

- 대상 : 식품제조·가공업소 133개소 (단위:개소)

합계	과자류	빵/떡류	두부류/ 묵류	식용유지	커피	음료	면류	건포류 등 기타식품
133	20	30	8	4	23	11	3	34

- 점검내용 : 시설기준,무허가 원료사용,유통기한 변조,표시기준 준수 등

○ 식품판매업소 등 자율점검 : 1월~6월

- 대상 : 식품판매업소 등 3,080개소 (건강기능식품수입·판매업소 1,588개소, 즉석판매제조·가공업소 443개소, 식품판매업소 등 1,049개소)

- 점검내용 : 업종별 시설기준, 영업자준수사항 이행 여부 등

○ 식품 허위·과대광고 모니터링 : 연중상시

- 대상 : 건강기능식품 판매업소 및 식품판매업소(자유업포함) 등

- 공무원(1명) 및 실버보안관(5명) 전담 지정·운영

- 『식약처 전자민원창구』 통해 허위·과대광고 행위 신속조치

- ‘뺏다방’ 등에 대한 허위·과대광고 감시활동

○ 전통시장 식품안전관리 : 8월~10월

- 관내 전통시장 중 골목형 일반시장 4곳 (총업소수 : 294개소)에 대하여 자율점검표 배부, 위생관리매뉴얼 등 물품지원 및 위생상태 확인

- 전담공무원(1명) 및 소비자식품위생감시원(2인1조) 지정 운영

○ 유통식품 유해물질 안전성 수거검사 : 연중상시

- 대상 : 식품제조·가공업소, 기타식품판매업소, 전통시장, 어린이기호식품 판매업소 등 3,200여 개소
- 수입식품, 계절별 성수식품, 시민다소비식품, 어린이기호식품 등 유상수거
- 서울시보건환경연구원에 검사의뢰 및 부적합제품 압류·회수·폐기처분
- 검사결과 부적합제품에 대해 압류·회수·폐기처분

□ 추진실적

구 분	목 표	실 적	진도(%)
식품제조·가공업소 지도점검	133개소	114개소	85
식품판매업소 등 자율점검	3,080개소	3,080개소	100
허위·과대광고 모니터링	35회	26회	74
전통시장 식품안전관리	3회	3회	100
유통식품 유해물질 안전성 수거검사	800건	536	67

※ 전통시장 식품안전관리 : MERS 관련하여 서울시계획 수정됨(4회→3회)

□ 향후계획

- 유통식품 유해물질 수거검사 지속 추진
- 식품제조·가공업소 지도점검 실시
- 식품 허위·과대광고 모니터링 철저

□ 예산현황

(단위:천원)

예 산 액	집 행 액	집행율(%)
20,490(구비)	16,654	81

소비자가 안심하고 식재료를 선택할 수 있도록 음식점 원산지 표시제의 지도점검 및 홍보를 강화하여 바른 먹거리를 공급하고 소비자의 권익을 확대하고자 함

사업개요

- 음식점 원산지 표시제 자율점검제 추진
- 쇠고기 수거 및 한우유전자 검사
- 음식점 원산지 표시제 교육 및 홍보 강화

추진실적

구 분	목 표	실 적	진도(%)
음식점 원산지 표시 자율점검	1,600개소	1,309개소	82
음식점 원산지 표시제 지도점검	4,055개소	3,581개소	88
쇠고기 유전자 수거검사	100건	100건	100
원산지 표시제 홍보 및 교육	50회	42회	84

향후계획

- 음식점 원산지 표시제 및 위생분야 통합방문지도서비스 (11~12월)
- 음식점 원산지 표시제 테마별 기획점검 지속 추진

기대효과

- 음식점 원산지 표시 자율점검 및 위생분야 통합방문지도서비스 제공으로 영업주의 자율관리능력 향상 및 이용객의 만족도 제고
- 지속적인 교육·홍보로 음식점 원산지 표시제 완전정착 및 수준향상

예산현황

(단위:천원)

예 산 액	집 행 액	집행율(%)
63,368 (구비 5,568, 구기금 57,800)	42,181 (구비 4,087, 구기금 38,094)	67

3. 2016 주요업무 추진계획

연 번	사 업 명	쪽
①	건강백세 가이드 보건의료 서비스 제공	34
②	건강생활실천 사업	35
③	흡연을 감소를 위한 지역중심 금연지원사업	37
④	급성 및 신종 감염병 관리	39
⑤	과학적인 친환경 방역시스템 구축 운영	41
⑥	임산부·아동 건강관리	43
⑦	구민건강 지켜주는 적기 예방접종	45
⑧	치매관리사업	47
⑨	대사증후군 조기발견 및 등록사업	49
⑩	정신건강 증진센터 운영	50
⑪	안전한 의료환경 조성을 위한 의료기관 관리	53
⑫	골든타임 4분! 구조 및 심폐소생술 교육	55
⑬	안전한 약업소 관리	57
⑭	의료용 방사선으로부터 안전한 의료서비스 제공 ...	58
⑮	지역중심 보건분소 운영	60
⑯	식중독 예방 관리·강화	61
⑰	식품접객업소 지도·점검	63
⑱	공중위생업소 지도·관리	65
⑲	안전한 식품제공을 위한 부정·불량식품 근절대책 ...	66
⑳	음식점 원산지 표시제 정착 추진	68

보건소에서 시행하는 각종 보건시책 및 건강관련 정보를 적기에 알기 쉽게 홍보함으로써 건강에 대한 인식을 개선하고 구민들의 건강증진 및 삶의 질 향상에 기여토록 함

□ 추진방향

- 구민들에게 계절별 질환예방 및 건강실천 정보 등을 분기별 제공
- 보건의료 서비스 취약계층인 외국인과 장애인을 위해 외국어 및 점자판 보건소 업무안내 리플릿 발간
- 유관부서 및 지역유관기관과 연계하여 보건소사업 적극 홍보 유도

□ 사업개요

- 기간: 연 중
- 대상: 영등포구민
- 추진내용: 구민 건강생활 향상을 위한 보건의료 시책사업 홍보와 각종 건강정보 및 질병예방 안내

□ 세부 추진계획

구분	부수	일정	내용	배부처
보건소 소식지	20,000 (분기별 5,000부)	분기별 (3,6,9,12월)	계절별 질환 안내, 건강 생활실천정보, 보건사업 등	구·보건소·동주민센터, 유관기관, 학교, 경로당
보건소업무 안내책자	1,000	하반기	각 부서 및 실별 보건 의료 업무 안내	구·보건소·동주민센터 등
진료서비스 안내리플릿	중문: 1,500 점자: 500	하반기	시각장애인 및 외국인을 위한 보건사업안내	구·보건소·동주민센터
지역보건의료 계획책자	40	2월중	지역보건의료사업 계획수립 및 평가서	시, 보건소, 관련부서
IPTV, 키오스크 DID, 홈페이지	-	상시	월별, 계절별 건강정보 제공 및 시책 사업 홍보	보건소 민원실

□ 소요예산 : 구비 11,945천원

지역사회 주민의 건강수준 향상을 위해 계층별 다양한 특성과 수요에 부합하는 차별적인 건강증진사업추진으로 지역주민의 건강증진사업 체감도 향상

□ 추진방향

- 지역사회 주민을 대상으로 건강생활실천 및 만성질환 예방, 취약계층 건강관리를 목적으로 하는 사업을 통합하여 지역특성 및 주민 수요에 맞게 추진

□ 사업개요

- 대 상 : 영유아 ~ 노인까지 전 생애주기별 대상자
- 기 간 : 연중
- 방 법 : 생활터별 접근실시

□ 세부 추진계획

사업유형	사업명	사업량	내 용
건강한 어린이집 만들기	유아미각형성프로그램	20개소 300회	- 관내 어린이집 6~7세아동 500명 - 단맛, 쓴맛, 신맛, 짠맛, 맛의조화 등 5가지 주제의 미각교육 - 어린이 바른 식생활교육 - 식품첨가물의 위험성 교육
	Let's play 어린이집 신체활동사업	20개소	- 보육교사 신체활동 역량강화교육 추진 - 어린이 신체활동 프로그램 운영 - 사업 전후 어린이 체력측정 평가
건강한 학교만들기	Let's play 초등학교 신체활동사업	8개교	- 초등돌봄교실 교사역량강화교육 추진 - 어린이 스포츠체험프로그램 운영
	흡연음주예방 교육	43개교	- 눈높이에 맞춘 금주·금연 교육 - 청소년 금연교실운영
	애들아 아침밥먹자	43개교	- 단체 및 개인영양교육 및 상담 - '친구야 아침밥먹자' 캠페인
건강한 직장만들기	사업장 이동금연클리닉	15개소	- 관내 50인이상 사업장 - 금연 절주 등 서비스 제공
	환경조성 캠페인실시	15개소	- 건강교육, 사업장 건강환경조성 - 아침 건강체조 및 비만개선 프로그램 운영 - 운동,영양,금연,절주등 건강생활실천 캠페인
건강한 지역사회 만들기	건강영등포 2080프로젝트	7개소 400명	- 권역별 강사배치, 걷기동아리 운영 - 근력강화, 음악스트레칭, 건강걷기 - 사업 전후 건강검사 및 운동영양상담

	헬스리셋 프로젝트	4기 300명	- 건강위험자 대상 운동프로그램 운영 - 국민건강보험공단 협력 운영 - 사업 전후 건강검사 및 운동영양상담
	건강체중 3.3.3 프로젝트 (3개월 동안 체중3kg감량, 3개월간 유지 슬로건)	1,000명	- 건강체중 중요성 인식 확대 사업 - 체중을 감량하면 취약계층에 쌀기부
	찾아가는 경로당 영양·운동교실	15개소	- 어르신 섭취 부족 영양소 - 위생적 음식관리, 나트륨 줄이기 교실 - 낙상예방 스트레칭 교육
	우리음식 조리교실	24회 720명	- 우리식문화 바로알기 - 전통음식 조리실습
	국가건강검진결과상담 서비스	1,000명	- 국가건강검진결과 보건소 건강증진참여 동의자 영양상담 실시 - 건강문제별 프로그램 연계
취약계층 건강만들기	참참참 장애인 신체활동사업	7개소	- 장애인주간보호소, 보호작업장, 장애 청소년 신체활동 활성화프로그램 운영 - 사업 전후 체력검사 서비스 지원
	MOVE KIDS 신체활동사업	10개소	- 지역아동센터 신체활동 활성화 프로그램 - 스포츠체험교실, 신체활동 동영상 만들기 - 사업 전후 체력검사 및 건강교육
	어르신 건강충전 프로젝트	10개소	- 신체활동리더 투입 취약경로당, 무료급식소 어르신 신체활동 활성화 프로그램 운영
	건강과일바구니	9개소	- 지역아동센터 초등학생대상 채소 및 과일등 건강간식제공 - 나트륨저감화 교육, 영양표시 등
	찾아가는 지역아동센터영양교실	16개소	- 청소년 식생활지침 알기 - 영양표시 바로알고 건강간식 선택하기 - 아침밥 섭취의 중요성교육
지역사회 건강환경조성	건강플러스체험관 운영	150회	- 어린이, 청소년 : 13개 체험관 교육 - 성인 및 시니어 프로그램 운영
	식생활정보센터 운영	1,000명	- 집중 영양상담 관리(예약제 운영) - 상설염미도측정코너 운영
	지역사회 생활터 홍보 및 캠페인 활동	50회	- 학교, 지하철, 공원, 금연거리등
	함께 걷는 건강계단 운영	연 2백만명	- 영등포역 계단을 걸으면 기부하는 계단운영 - 계단조명, 이미지 설치 등 건강걷기 독려 - ㈜롯데역사 연 최대 2천만원 기부

추진일정

- 사업 계획서 작성 : '16. 1~2월
- Let's play 어린이, 초등학교 신체활동 사업 : '16. 4월 ~ '16. 11월
- 건강체중 3.3.3 프로젝트 운영 : '16. 4월 ~ '16. 10월
- 건강생활실천홍보 및 교육, 캠페인 활동 : '16. 1월 ~ '16. 12월

소요예산 : 207,646천원(국비 103,823, 시비 31,146, 구비 72,677)

흡연을 예방하고 흡연자의 금연을 촉진하며 비흡연자를 보호하기 위한 간접흡연 없는 환경(Smoke-free)을 조성함으로써 담배연기 없는 『청정 영등포구 실현』에 기여하고자 함

□ 추진방향

- 청소년 및 여성흡연자 등 건강취약계층에 대한 금연지원서비스 강화
- 생애주기별 특성에 맞는 흡연 예방교육 실시 및 치료서비스 연계
- 금연문화 정착을 위한 금연구역 시설기준 이행상태 지도단속 강화

□ 사업개요

- **흡연을 감소를 위한 금연지원서비스 강화**
 - 보건소 금연클리닉
 - 대 상 : 흡연자 등 금연을 희망하는 지역사회 주민(4,000명 → 4,200명)
 - 내 용 : 니코틴의존도 검사 등 금연클리닉 등록 및 상담
 - 여성 흡연자 위한 맞춤형 금연상담 서비스 제공
 - 대 상 : 학생, 직장인, 가정주부 등 여성 흡연자 200명
 - 내 용 : 접근성 증가위한 개별상담 공간 마련, 전담간호사 배치
 - 찾아가는 이동금연클리닉
 - 대 상 : 상시근로자 50인 이상 사업장 15개소 400명
 - 내 용 : 대상자 등록 및 금연보조제 지급 등
- **간접흡연 피해 근절을 위한 금연환경 조성**
 - 지역사회 금연문화 정착위한 지도단속 강화
 - 대 상 : 공중이용시설 및 조례지정시설 : 12,397개소
 - 금연구역 운영
 - 건물, 부지 등 전체

계(개소)	유치원, 초.중.고	의료 기관	어린 이집	청소년 활동시설	도서관	어린이 놀이시설	어린이운송 용 승합차	청사
1,481	84	695	262	4	3	224	158	51

· 공중이용시설

계(개소)	학원	교통 관련 시설	건축물	공연장	대규모 점포	지하 상점가	관광 숙박 업소	체육 시설	사회 복지 시설	목욕장	게임 제공 업소	음식점	만화대여 업소
9,868	354	24	1,305	7	14	3	9	2	53	53	205	7,835	4

· 실외 조례 지정시설

계(개소)	공원	버스 정류장	마을마당	학교절대 정화구역	유치원 및 어린이집	택시 승차대	지하철역 출입구	금연거리
1,048	33	503	30	43	307	39	89	4

· 내 용

▶ 공중이용시설 이행상태 점검위한 금연지도원 운영 : 18명

▶ 단속강화 위한 전담반 운영 (2인1조, 4개조 운영)

- 금연구역에 대한 구민의 인지도 및 정책수용률 향상을 위한 홍보실시

· 방 법 : 가두 캠페인, 인쇄물 및 배너 등 홍보매체 활용

· 내 용 : 금연구역 인지도 향상 및 금연정책 안내, 캠페인 실시

○ 아동·청소년 흡연예방 교육

- 올바른 인식개선을 위한 흡연예방 교육

· 대 상 : 초.중.고등학교 (43개교)

· 내 용 : 대상자 수준에 적합한 맞춤형 금연예방 교육 실시

- 흡연 청소년 대상 금연교실

· 대 상 : 흡연청소년 등 금연이 필요한 학생 (신청학교)

· 내 용 : 금연서약서 작성, 흡연유혹 거절방법 및 흡연의 폐해 등 교육

□ 추진일정

- 지역중심 금연지원사업 계획서 작성 : '16. 1월
- 동주민센터, 직능단체 등 민·관 합동 금연캠페인 : 분기별 각 1회
- 흡연 청소년 금연교실 운영 : 상·하반기 각1회
- 청소년 흡연예방 교육 실시 : '16. 1월 ~ '16. 12월
- 흡연자 금연촉진 서비스 지원 및 금연환경 조성 : '16. 1월 ~ '16. 12월

□ 소요예산 : 300,000천원(국비 150,000, 시비 45,000, 구비 105,000)

기후변화에 따른 신종 감염병 및 각종 감염병의 발생에 대비한 대응체계 구축으로 감염병 없는 건강도시 영등포 구현

□ 추진방향

- 각종 감염병의 발생 양상을 신속·정확히 파악·분석하여 전파·유행 예방
- 감염병 예방 홍보, 감염병 환자 발생 시 환자 관리 및 방역조치 수행

□ 사업개요

- 추진근거 : 감염병의 예방 및 관리에 관한 법률
- 추진기간 : 연 중
- 대 상 : 관내 주민, 의료기관, 산업체, 교육시설, 사회복지시설 등

□ 세부 추진계획

- 질병정보모니터망 확대 운영(104개소)
 - 내 용 : 법정 감염병 발생 시 신고
 - 대 상 : 의료기관(30), 산업체(6), 학교(43), 사회복지시설(4), 어린이집 등(21)
- 법정 감염병 감시 및 보고
 - 전수감시 : 제1군 ~ 제5군 법정 감염병 (관내 의료기관 전체)
- 표본감시 의료기관 지정·관리 및 운영

연번	기 관 명	표본감시 감염병 종류
1	가톨릭대학교 여의도성모병원	· 장관감염증 · 엔테로바이러스 감염증 · 급성호흡기감염증 / · C형 간염
2	한림대학교 강남성심병원	· C형 간염 / · 성매개 감염병(5종)
3	윤문수 비뇨기과의원	· 성매개 감염병(5종)
4	다미산부인과의원	· 성매개 감염병(5종)
5	지앤유산부인과의원	· 성매개 감염병(5종)

○ **감염병 예방 홍보**

- 「감염병 예방 이동 홍보관」 운영 : 50회
: 어린이집, 각급 학교, 사회복지시설 및 대규모 행사장을 방문하여 대상별 맞춤형 감염병 예방 교육 및 홍보패널 전시

○ 「**감염병 예·경보제**」 실시

- 보건교사, 기업체관리자등에 대하여 문자전송서비스(SMS), 팩스(Fax)를 이용한 계절별 감염병 홍보
- 신종감염병(에볼라, SFTS, MERS) 발생 및 유입방지를 위한 감시 및 홍보활동 강화

○ **제1군 감염병 발생 시 사례조사, (의사)환자 입원조치 및 치료비 지원**

(제1군 감염병 : 콜레라, 장티푸스, 파라티푸스, 세균성이질, 장출혈성대장균감염증, A형간염)

○ **감염병 대응체계 : 「감염병 대응반」 편성·운영(4개팀)**

- 임 무 : 집단 환자발생시 현장출동 및 초동조치, 역학조사 실시

□ **소요예산 : 24,580천원(국비 20,540, 시비 1,040, 구비 3,000)**

지구 온난화 등 생활환경 변화로 인한 각종 감염병 발생 가능성을 예방하고 사계절 친환경 맞춤 방역소독으로 건강한 영등포를 만들고자 함

□ 추진방향

- 디지털 통합방역시스템을 활용한 맞춤형 방역
- 지역주민 대상 교육 홍보를 통한 자율관리 능력 향상
- 지역사회 자원활용 연계 주민 참여형 친환경 방역사업

□ 사업개요

- 추진근거 : 감염병의 예방 및 관리에 관한 법률
- 추진기간 : 연 중

□ 세부추진계획

- 취약지역 분야별 맞춤형 방역소독

구분	방역전문가	민간위탁(1개반)	동 자율방역단																																																															
기간	'16. 2월 ~ 11월	'16. 3월 ~ 12월(기간중 200일)	'16. 5월 ~ 10월																																																															
개요	<ul style="list-style-type: none"> ▶ 대상: 방역전문가(기간제1명) ▶ 내용 <ul style="list-style-type: none"> - 소독의무대상시설 소독 실시 유무 확인(FAX 등) - 소독의무대상 시설 현장 점검 및 자체소독 교육 - 방역소독 현장 업무 지원 	<ul style="list-style-type: none"> ▶ 대상: 민간위탁1개반(2명) ▶ 내용 <ul style="list-style-type: none"> - 유충서식지 조사 및 방제사업 <ul style="list-style-type: none"> · 유충발생 및 민원다발시설 - 취약지 방역소독 <ul style="list-style-type: none"> · 사회복지시설: 월 1회 · 하천, 자원순환센터 등 11개소: 월 2회 - 기타 사항 <ul style="list-style-type: none"> · 민원 발생지역에 방역소독 · 유충 및 민원 발생시설 관리자에 대한 자체 방역소독 방법 교육 실시 	<ul style="list-style-type: none"> ▶ 대상 : 동자율방역단 17개반 <ul style="list-style-type: none"> - 동별 유충구제 및 취약지역 방역소독 <ul style="list-style-type: none"> · 횡수: 지역별 주 2회 ▶ 내용 <ul style="list-style-type: none"> - 동별 유충다발생지역 유충구제 (정화수,하수관로) - 취약지역 방역소독 - 쪽방촌 월 1회 방역소독(3개소) <ul style="list-style-type: none"> · 영등포동, 문래동, 양평동 쪽방지역 - AI등 신종감염병 긴급 방제 실시 																																																															
대상	<ul style="list-style-type: none"> ▶ 소독의무 대상시설 <table border="1" style="width: 100%; border-collapse: collapse; margin-top: 5px;"> <thead> <tr> <th>구분</th> <th>숙박업소</th> <th>식품접객업소</th> <th>대합실</th> <th>유통시설</th> </tr> </thead> <tbody> <tr> <td>총</td> <td>71</td> <td>280</td> <td>28</td> <td>24</td> </tr> <tr> <td rowspan="2">1,501 (단위: 개소)</td> <td>공연장</td> <td>학교</td> <td>학원</td> <td>복합건물</td> </tr> <tr> <td>4</td> <td>44</td> <td>1</td> <td>695</td> </tr> <tr> <td>병원</td> <td>집단급식소</td> <td>보육시설</td> <td>공동주택</td> <td></td> </tr> <tr> <td>34</td> <td>148</td> <td>103</td> <td>69</td> <td></td> </tr> </tbody> </table>	구분	숙박업소	식품접객업소	대합실	유통시설	총	71	280	28	24	1,501 (단위: 개소)	공연장	학교	학원	복합건물	4	44	1	695	병원	집단급식소	보육시설	공동주택		34	148	103	69		<ul style="list-style-type: none"> ▶ 방역취약지역 <table border="1" style="width: 100%; border-collapse: collapse; margin-top: 5px;"> <thead> <tr> <th>구분</th> <th>사회복지시설</th> <th>자원순환센터</th> <th>유수지</th> <th>하천</th> </tr> </thead> <tbody> <tr> <td>총</td> <td>10</td> <td>1</td> <td>4</td> <td>2</td> </tr> <tr> <td rowspan="2">1,023 (단위: 개소)</td> <td>빗물펌프장</td> <td>유충발생시설</td> <td>민원발생지</td> <td></td> </tr> <tr> <td>4</td> <td>702</td> <td>300</td> <td></td> </tr> </tbody> </table>	구분	사회복지시설	자원순환센터	유수지	하천	총	10	1	4	2	1,023 (단위: 개소)	빗물펌프장	유충발생시설	민원발생지		4	702	300		<ul style="list-style-type: none"> ▶ 동별 취약지역 <table border="1" style="width: 100%; border-collapse: collapse; margin-top: 5px;"> <thead> <tr> <th>구분</th> <th>녹지대</th> <th>도시공원</th> <th>마을마당</th> </tr> </thead> <tbody> <tr> <td>총</td> <td>72</td> <td>34</td> <td>30</td> </tr> <tr> <td rowspan="2">196 (단위: 개소)</td> <td>공가</td> <td>저소득층밀집지역</td> <td>재개발지역</td> </tr> <tr> <td>28</td> <td>6</td> <td>26</td> </tr> </tbody> </table>	구분	녹지대	도시공원	마을마당	총	72	34	30	196 (단위: 개소)	공가	저소득층밀집지역	재개발지역	28	6	26
구분	숙박업소	식품접객업소	대합실	유통시설																																																														
총	71	280	28	24																																																														
1,501 (단위: 개소)	공연장	학교	학원	복합건물																																																														
	4	44	1	695																																																														
병원	집단급식소	보육시설	공동주택																																																															
34	148	103	69																																																															
구분	사회복지시설	자원순환센터	유수지	하천																																																														
총	10	1	4	2																																																														
1,023 (단위: 개소)	빗물펌프장	유충발생시설	민원발생지																																																															
	4	702	300																																																															
구분	녹지대	도시공원	마을마당																																																															
총	72	34	30																																																															
196 (단위: 개소)	공가	저소득층밀집지역	재개발지역																																																															
	28	6	26																																																															

- 디지털 모기 자동계측기(DMS) 설치 운영(총 28개소)
 - 기 능 : 모기를 이산화탄소로 유인하여 포충 및 자동계수
 - 내 용 : 지역별, 시간별 모기발생 파악 관리
- 소독의무대상시설 자체 방제능력 강화를 위한 현장 지도 및 관리
 - 대 상 : 소독의무대상시설 1,500개소
 - 내 용
 - 현장 방문 후 올바른 소독 실시 기준 등 안내
(시설별 적법 소독횟수, 시설별 소독방법, 불이행시 조치사항 등)

소요예산 : 190,460천원 (구비 190,460)

임신 전부터 건강한 임신과 출산을 준비하고, 출산 후 직장 여성의 빠른 사회생활 복귀와 건강 회복으로 임산부의 건강증진과, 『난임부부』 『산모·신생아 건강관리사』 지원사업을 통하여 출산을 장려하고 산모와 신생아의 건강증진을 도모하고 하고자 함

□ 추진방향

- 혼인전 검사 임산부 산전 건강관리로 건강한 임신과 출산
- 모자 건강교실 운영으로 초보 부모의 육아 역량 강화
- 난임부부 시술비 지원과 고위험 임산부 의료비 지원으로 가계 부담 경감
- 산모·신생아 건강관리사 지원, 기저귀 조제분유 지원으로 기초 건강 도모

□ 사업개요

- 임산부 등록 및 산전 건강관리 : 2,600명
- 모자건강 교실 운영 : 65회
- 난임부부 시술비 지원 사업 : 520명
- 고위험 임산부 의료비 지원 : 77명
- 청소년 임산부 의료비 지원 : 5명
- 기저귀 조제분유 지원 : 386명
- 산모신생아 건강관리 지원 : 470명

□ 세부 추진계획

- 임산부 등록 및 산전 건강관리 : 2,600명
 - 기초 건강검진, 태아 기형아, 풍진검사, 초음파검사, 엽산제 및 철분제 제공
 - 직장 임신여성을 위한 토요일진료(월 2회)
- 모자건강 교실 운영 : 65회
 - 해피맘출산 준비 교실 : 12회
 - 모유수유 교실 : 4회
 - 모유수유 클리닉 : 24회
 - 직장맘을 위한 토요일 교실 : 10회

- 아기건강 교실(베이비 맛사지, 오감발달 교실) : 10회
- 생애주기별 여성건강 관리 : 5회
- **난임부부 시술비 지원 사업** : 520명
 - 전국가구 월평균소득 150%이하 자
 - 체외수정 : 최대 6회(신선배아 3회, 동결배아 3회) 1회 190만원 : 280명
 - 인공수정시술 : 최대 3회 1회 50만원 : 240명
- **고위험 임신부 의료비 지원<신규>** : 77명
 - 전국가구 월평균소득 150%이하 자
 - 3대 고위험 임신질환(조기진통, 분만관련 출혈 및 중증 임신중독증)으로 진단 받고 입원치료 받은 자
 - 1인당 300만원까지 지원
- **청소년 임신부 의료비 지원** : 6명
 - 만 18세이하 청소년 임신부
 - 임신 1회당 120만원 범위 내
- **기저귀 조제분유 지원<신규>** : 386명(기저귀 : 368명, 조제분유 : 18명)
 - 중위소득 40%이하의 0~12개월 영아
 - 기저귀지원 대상자 중 산모의 질병 사망으로 모유수유가 불가능한 경우
 - 기저귀 구매비용 월 32,000원, 조제분유 월 43,000원 지원
- **산모신생아 건강관리 지원** : 470명
 - 전국가구 월평균소득 75%이하 자
 - 2주(10일), 쌍생아가정 3주(15일), 삼태아 및 중증장애 4주(20일)
 - 산모 영양관리, 감염 예방관리, 신생아 돌보기 등 가정방문 서비스 제공

□ **소요예산** : 1,682,704천원(국비 567,192, 시비 533,251, 구비 582,261)

표준예방접종지침에 의거하여 적기에 적절한 예방접종을 실시함으로써, 효과적인 인공면역 획득으로 감염병 발생을 예방하고, 지역사회 예방접종률을 감염병 퇴치수준으로 향상시켜 구민의 건강수준을 유지·증진하고자 함

□ 추진방향

- 감염병 예방의 가장 효과적인 방법인 국가예방접종률 향상
- 고위험군, 취약계층을 위한 예방접종 실시로 지역사회 건강보호·증진

□ 사업개요

- 근 거 : 감염병의 예방 및 관리에 관한 법률 제24조(정기예방접종)
- 대 상 : 만12세 이하 어린이 및 성인
- 장 소 : 위탁의료기관, 보건소 및 보건분소
- 내 용
 - 어린이 필수예방접종 병원 접종비 전액 지원
 - 일반예방접종(4종, B형간염 성인·소아, 장티푸스, 유행성출혈열, 65세 이상 폐렴구균)
 - B형간염 주산기감염 접종비 및 항원·항체 검사비 지급
 - 취약아동 예방접종 확인사업

□ 세부 추진계획

- 보건소 예방접종 : 12,000건
 - 만12세 이하 어린이 국가예방접종(15종) : 6,000건(보건소 분담율 5%)
 - 일반예방접종 : 4종 6,000건(B형간염, 장티푸스, 신증후군출혈열, 폐렴구균)
- B형간염 주산기감염 예방접종사업 : 250건
 - B형간염 항원을 가진 산모로부터 출생한 영유아
 - B형간염 예방접종 및 항원·항체 검사비 전액 지원
- 취약아동 예방접종 확인사업 : 4종 백신 접종완료율 90% 이상

- 만 4~6세 추가예방접종 4종(DTaP 5차, 폴리오 4차, MMR 2차, 일본뇌염 사백신 4차 및 생백신 2차 확인 및 등록)

○ 의료기관 국가예방접종 지원사업(15종) : 91,000건

※ 2015년 85,000건 → 2016년 91,000건(병의원 분담율 95%)

- 만12세 이하 어린이를 대상으로 전국 위탁의료기관 무료접종
- 국가필수예방접종 15종 백신비 및 시행비 전액지원
 - 만12세 여아(1,300명×2회) 자궁경부암<신규>
 - BCG(피내용), B형간염, A형간염, Td, Tdap, DTaP, IPV, 수두, MMR, 일본뇌염(사백신, 생백신), 뇌수막염, DTaP-IPV, 폐렴구균
- 의료기관 점검 : 3회(자율점검 2회, 방문점검 1회)
 - 예방접종 실시 기준 및 방법, 비용상환관리, 예방접종 업무 위탁에 관한 규정 등

□ **소요예산 : 3,562,323천원(국비 1,056,395, 시비 1,396,024, 구비 1,109,904)**

치매예방, 조기진단 및 치료, 재활, 단계별 적정 관리의 “지역사회 기반 통합적 치매관리서비스”를 제공함으로써 치매환자 및 그 가족의 정신적, 육체적, 경제적 부담을 경감시키고 치매유병율 및 중증 치매환자 비율을 감소시켜 치매와 관련된 사회적 비용을 줄이고자 함

□ 추진방향

- 치매예방, 조기진단 및 치료, 재활 등 “통합적 치매관리 서비스” 제공
- 치매환자 및 그 가족의 정신적, 육체적, 경제적 부담 경감
- 치매유병율 및 중증 치매환자 비율 감소

□ 사업개요

- 치매예방 및 인식개선사업 : 60,000명
- 치매조기검진 사업 : 6,000명(서울시 지정 목표)
- 치매예방 및 등록관리사업 : 치매환자등록 2,500명
- 저소득층 치매치료비 및 원인확진검사비 지원사업 : 2,280건/70건
- 치매지역사회자원강화사업
- 부설 ‘인지건강센터’ 운영 : 1,650회

□ 세부 추진계획

- 치매예방 및 인식개선사업 : 60,000명
 - 교육 및 홍보자료 보급 및 프로그램 시행
 - 언론 홍보 : 지역 및 중앙 TV, 지역신문, 기타 소식지, 인터넷 등
 - 치매극복의 날, 치매극복 걷기 대회 등 행사 운영
- 치매조기검진사업 : 6,000명(서울시 지정 목표)
 - 대상 : 지역사회 거주 만 60세 이상 모든 어르신
 - 예외적용 : 만 60세 미만으로 인지능력이 저하된 경우
 - 수행절차 및 방법
 - 1단계 : 선별검사(MMSE-DS) ⇒ 치매지원센터

- 2단계 : 정밀검사(신경인지검사, 전문의 진료 등) ⇒ 치매지원센터
- 3단계 : 감별검사(혈액검사, 뇌영상촬영 등) ⇒ 협약병원

○ 치매 예방등록관리사업(치매환자등록 2,500명)

- 등록관리 : 치매지원센터에 등록하여 대상자별 상태(정상군, 고위험군, 치매군)에 맞게 적정관리서비스 계획 및 제공
- 치매환자관리 : 방문간호, 조호물품·실종방지인식표 배부, 가족모임 등
- 치매고위험군(정상군)관리 : 정기정밀(선별)검진, 인지건강프로그램 연계

○ 치매치료비 및 원인확진검사비 지원사업

- 치매치료비 지원 : 400명, 2,280건
 - 대상 : 치매를 진단받은 저소득층 치매환자(평균소득 100% 이하)
 - 지원범위 : 치매진료비, 처방받은 약제에 대한 보험급여분
 - 지원수준 : 월 3만원, 연 36만원 한도 내 본인부담금
 - 지급절차 : 건강보험공단을 통하여 해당 지원금액 한도 내 일괄 지급
- 원인확진검사비 지원 : 70명 70회
 - 대상 : 정밀검진에서 치매로 분류된 저소득층(평균소득 100% 이하)
 - 지원범위 : 치매 원인 파악을 위한 감별검사(혈액검사, 뇌영상촬영 등)
 - 지원수준 : 병의원 상한 8만원, 상급종합병원 상한 11만원
 - 지급절차 : 원인확진검사비 수납 시, 지원금액을 제외한 금액 납부

○ 부설 '인지건강센터' 운영

- 대상자(치매군, 고위험군, 정상군) 상태에 따라 소그룹(5명~15명)운영
- 작업치료, 음악치료, 웃음치료, 운동교실, 영화상영 등
- 원예요법 적용 : 치매지원센터 옥상텃밭 및 오쇠동 텃밭 활용
- 기억키움학교 운영<신설>
 - 장기요양보험 등급외 경증치매어르신 대상
 - 월~금, 오전반/오후반으로 나눠 정해진 시간표에 따라 운영

□ **소요예산 : 676,594천원(국비 35,000, 시비 328,997, 구비 312,597)**

고혈압, 당뇨병, 고지혈증, 비만 등 대사증후군관련 질환의 조기발견 및 개인별 맞춤형 건강관리시스템을 구축하여 통합적인 건강서비스를 제공하고자 함

□ 추진방향

- 심뇌혈관질환예방 및 관리를 위한 인식개선 홍보 활성화
- 고혈압·당뇨환자의 일상생활관리를 위한 질환관리 교육 실시
- 건강검진사업, 대사증후군 검진사업결과이상사 연계 질환관리실시

□ 사업개요

- 기 간 : 연중
- 대 상 : 20~64세 이하 주민
- 검진장소 : 대사증후군센터, 서남권글로벌센터 대사증후군상담실
- 검진내용 : 혈압, 혈당, 중성지방, 복부둘레, HDL콜레스테롤
- 맞춤상담 : 검진 결과에 따른 혈액, 영양, 운동 등 맞춤 건강 상담

□ 세부 추진계획

- 대사증후군 조기 발견 검사 및 등록관리 : 12,000명
- 유소견자 등록 관리: 6,000명
 - 검진결과 상담 및 위험요인별 맞춤형 추후 검진관리
 - 6개월, 12개월 추후검진 실시로 지속적 건강관리
- 건강보험공단 검진결과이상자 대사증후군 검진연계 : 1,200명
 - 1:1전화상담 및 방문검진대상자 대사증후군 검진연계
- 주민 인식 개선 캠페인 및 홍보 : 30회
 - 관내 축제 및 지하철 등 공공기관연계 인식개선 홍보
 - 홍보소책자 발행 및 리플렛 IPTV 홍보
 - 심뇌혈관질환 질환관리 연계 교육

□ 소요예산 : 341,700천원(시비 116,000, 구비 225,700)

복잡해지고 다양한 사회적·환경적 요인으로 자살, 우울 등 정신건강문제가 급증함에 따라 생애주기별 정신 건강 검진을 강화하고, 정신질환의 조기발견, 치료 재활 등 통합적인 정신보건 서비스를 제공하고자 함.

□ 추진방향

- 정신질환 고위험군 조기 발견, 등록관리 및 사회재활 도모
- 대상자별 맞춤형 정신건강증진서비스 제공 및 연계체계 구축
- 대중매체 등을 이용한 홍보 및 교육을 통한 인식개선 및 예방

□ 사업개요

- 추진근거 : 정신보건법 제13조(지역사회정신보건사업 등), 동법 제13조의2
- 사업대상 : 지역주민 및 정신질환자
- 주요기능
 - 정신질환자 고위험군의 조기발견 및 개입
 - 등록회원 재활서비스 운영
 - 지역주민 정신질환 인식개선사업 홍보 및 교육
- 추진인력 : 13명(가톨릭대학교 여의도 성모병원 위탁 운영)
 - 센터장(정신전문의)1, 팀장1, 정신보건 간호사1, 행정1 사회복지사 9
- 지도감독 : 안전 및 시설관리, 예산 및 회계, 사업수행 및 실적관리 등

□ 세부 추진계획

- 중증 정신질환자 신규 등록 및 환자 관리 : 820명
 - 초발 정신질환자 신규 및 정신질환자 등록 : 120명
 - 등록 중증 정신질환자(조현병, 조울정신병, 주요우울증등) 관리 : 700명
 - 중증 정신질환자에 대한 개별적 서비스 및 사례관리 : 7,600건
(가정방문 2,800건, 내소상담 1,400건, 전화 및 사이버 등 : 3,400건)
- 등록회원의 직업재활, 사회적응 프로그램 운영 : 120회
 - 주간재활 프로그램, 직업재활 프로그램, 지역 체험 프로그램

- 위기대응 체계 구축 및 지역사회 연계<확대> : 1,000건 → 1,300건
 - 타 기관 정신질환자 등록(검사)의뢰: 1,300건
 - 자살예방, 또래지킴이 등 정신건강지킴이 등 자원봉사자 양성
- 정신건강증진사업(강좌 및 홍보) <확대> : 4,000→ 4,500명
 - 정신질환 고위험군의 조기발견 상담 : 2,500명
 - 취약계층 정신건강 강좌(산후우울, 노인, 쪽방) : 2,000명
 - 정신건강 홍보 캠페인 : 연15회
- 아동·청소년 정신건강증진
 - 소아청소년 정신건강 고위험군 조기발견 및 치료 연계체계 구축
 - 치료비 및 프로그램 지원 : 20명
 - 등록대상자 및 고위험군 집단 프로그램 : 32회
 - 청소년 자살예방 『Jumping-blue』 교육
 - 대상 : 8개교/청소년 2,000명
 - 내용 : 학교 대상 생명존중 예방 교육, 자살사고 사후중재 프로그램, 지역사회 청소년 지원기관과의 네트워크를 통한 지원체계 마련
- 건강음주 희망 프로젝트<신규>
 - 알코올 사용장애 대상자를 위한 회복지원팀 구축 및 운영 : 26회
 - 유관기관과 Help-Line Team구축을 위한 간담회 개최 : 2회
 - 건강음주희망터치 슈퍼비전, 자조모임 진행 : 월 2회
 - 스마트폰 메신저 및 문자서비스, 전화 등 실시간 활동 지원 및 모니터링 : 주1회
 - 취약계층 주민들의 알코올사용 문제 상담 및 교육, 연계 : 120명
 - 회복지원팀(회복자상담가 2인, 정신보건 담당자1인)과 대상자 면담 : 120명
 - 대상자 선별 검진 및 의뢰/연계
(1단계 : AUDIT-K 활용으로 점수가 남성 10점/여성 6점 이상일 경우,
2단계 : 대상자 평가에 맞춘 알코올 교육 및 자료제공 또는 연계/의뢰)
- 자살 위기개입 및 관리 : 120명
 - 자살고위험자인 자살시의도자, 1년 이내 자살 시도력이 있는 자, 자살유가족 등
 - 1차 위기 관리 : 치료지원서비스, 개별상담 제공 8주, 24시간 위기관리
 - 2차 지속 관리 : 1차 위기관리 이후(8주) 자살시도자 ‘희망문자’(월 1회), ‘희망편지’ 발송(총 4회) - 6개월

- 성과평가 : 자살시도자 위기관리 종결 후 6개월 간격 텔레체크 실시(2회)

○ 자살 유족 관리 사업

- 지인 및 가족 자살 경험자에게 애도 상담 프로그램 제공

○ 응급의료센터 자살 시도자 의료비 지원 서비스

- 관내 저소득 계층으로 자살 시도자 응급치료 및 입원치료지원(1인 50만원)

○ 정신건강증진센터 운영위원회 개최 : 연4회

- 실적 및 계획, 예산 등 센터 운영 전반에 관한 사항

○ 정신건강증진센터 시설운영의 지도·감독 : 연2회

- 입·퇴록, 시설, 안전, 종사자, 회계, 장부, 기타 등 7개 분야

□ **소요예산 : 696,326천원(시비 348,163, 구비 348,163)**

자율점검과 기획점검을 통한 의료기관 지도관리와 재난에 대비한 의료체계 구축으로 비상시 국민에게 신뢰받는 안전한 의료환경을 조성 하고자 함

□ 추진방향

- 자율적인 법규 준수를 유도하여 효율적인 의료기관 관리
- 재난에 대비한 의료체계 구축으로 신뢰받는 의료환경 조성

□ 사업개요

- 자율점검 및 기획점검 실시
 - 자율점검 : 연1회 실시
 - 기획점검 : 자율점검 분석 후 기획점검이 필요한 의료기관 대상
(전년도 의료법 위반 행정처분대상 및 민원발생 의료기관)
- 민원발생 의료기관 집중관리
- 의료법인 관리
- 지역 DMAT(Disaster Medical Assistant Team : 재난의료지원단) 구성

□ 세부 추진계획

- 자율점검 대상업소
 - 점검대상 : 885개소

계	병원	의원	치과의원	한의원	안경업소	치과기공소	부속의원
885	32	303	218	141	103	79	9

- 점검 및 조치방법
 - 보건소 홈페이지 의약업소 「자율점검 e-편한시스템」 을 통한 자율점검
- 주요내용
 - 의료법 및 의료기사 등에 관한 법률 준수 여부
 - 자율점검 불성실, 미참여업소 기획점검 실시 : 대상업소수 10%
 - 의료법 위반 적발 시 관계법규에 의거 조치(행정처분, 고발 등)

- 민원발생 의료기관 집중관리
 - 문제점 개선 후 유지상태 확인, 의료법 준수 및 친절응대에 대한 교육 실시 등
- 의료법인 관리
 - 대상 : 관내 의료법인 8개소
 - 의료법인의 효율적 관리를 통해 민간의료기관의 공공성 도모
- 지역 DMAT(재난의료지원단) 구성
 - 구성원 : 의사, 간호사, 응급구조사, 운전원, 행정요원
 - DMAT 총 5개팀 26명
 - 영등포구보건소, 여의도성모병원, 한강성심병원, 강남성심병원, 성애병원

추진일정

- 의료기관 자율점검 연1회 실시
- 자율점검 불성실, 미참여 업소 기획점검 실시 : 연 중
- 안마시술소, 안마원 입회점검 상·하반기 연2회 실시

소요예산 : 2,800천원(구비)

응급상황에서 최초 목격자가 즉시 대처할 수 있도록 지역주민 등을 대상으로 심폐소생술 실습 위주의 교육 및 홍보를 실시하여 ‘시민 응급구조사’를 양성하고 구민의 안전의식을 함양하고자 함.

추진방향

- 학교나 가정에서 발생할 수 있는 초동 대처능력 배양
- 각종 행사와 연계한 심폐소생술 홍보교육 활동 강화
- 강요가 아닌 자발적 참여로 교육효과 극대화

사업개요

- 심폐소생술 이론 및 실습교육
- 자동심장충격기 사용법 교육
- 심폐소생술 홍보

세부 추진계획

(단위 : 명)

구 분	대 상	목 표
심폐소생술 교육	산업체 직원, 다중시설 근무자, 아파트관리직원	1,500
	어르신 및 희망주민	500
	어린이집 보육교사	500
	법정대상자 : 경찰, 철도종사자, 산업안전관리자, 자동심장충격기 관리자 등	500
	초·중·고등학생	6,000
	총 계	9,000
심폐소생술 체험관 운영 및 홍보		6,000
헌혈장려 홍보		4,000

□ **추진일정**

- 학생대상 심폐소생술 교육 : 2016. 3월 ~ 10월
- 어린이집 보육교사 심폐소생술 교육 : 2016. 1월 ~ 10월
- 영등포구 직원대상 심폐소생술 교육 : 2016. 5월
- 산업체 및 다중시설근무자 심폐소생술 교육 : 2016. 3월 ~ 10월
- 영등포 봄꽃축제 심폐소생술 홍보관 운영 : 2016. 4월중
- 구민의 날 심폐소생술 홍보관 운영 : 2016. 9월중

□ **소요예산 : 20,760천원(구비)**

약국, 의약품도매상, 안전상비의약품판매자 및 의료기기 취급업소에 대한 자율 점검을 통하여 자율적인 관리능력을 배양하고, 기획·지도점검을 통한 효율적 업소 관리로 국민의 보건향상에 기여하고자 함

□ 추진방향

- 약국 등 약업소 자율점검제 운영을 통한 자율적 법규준수 유도
- 약국 의료기기취급업소 등 관련 법규 안내 및 교육을 통한 예방행정 추진

□ 사업개요

- 기 간 : 연 중
- 대 상 : 약업소 1,591개소

계	약국	의약품 도매상	KGSP 적격업소	한약방	한방 병의원	의료기기 판매업소	의료기기 수리업소	안전상비 의약품판매자
1,591	241	81	48	1	145	807	48	220

- 내 용 : 의약품 및 의료기기등의 위해요소 중심의 사전 예방적 관리

□ 세부 추진계획 및 일정

- 약업소 자율점검 실시
 - 일 정 : 2016. 3월 ~ 4월 중(연1회)
 - 대 상 : 약국 등 1,591개소
- 현장 기획점검 및 합동점검 실시 (5회)
 - 주제별 연간 점검 및 식품의약품안전처, 서울시 수시점검
 - 한약재판매업소 조사
 - 계절성 의약외품(황사마스크, 모기기피제 등) 불법유통점검
 - 무료체험방 운영 형태 의료기기판매업소 조사 등
- 관련법규 안내책자 제작 배부 (의료기기법 안내책자 350부)

□ 소요예산 : 6,810천원(구비)

진단용 방사선발생장치의 안전한 사용과 방사선 관계 종사자의 피폭관리를 실시하여 의료용 방사선으로부터의 위해를 예방하고자 함

□ 추진방향

- 진단용 방사선발생장치 및 종사자 관리를 통해 의료 방사선의 안전한 사용을 유도하고 방사선 안전문화 확산
- 특수의료장비의 적정 설치 및 품질관리로 의료의 질을 향상하고 국민의 건강권 확보

□ 사업개요

- 진단용방사선발생장치 정기검사 : 241대
- 특수의료장치 품질검사 : 82대
- 방사선관계종사자 피폭선량측정관리 : 808명(연4회)

□ 세부 추진계획

- 대 상

구 분	방사선 발생장치		특수의료장비						피폭선량측정		
	기관 (개소)	장치 (대)	계	MRI		CT		MAMMO		기관 (개소)	명
				기관	대	기관	대	기관	대		
총현황	385	863	34개소 82대	15	21	18	26	29	35	357	808
2016년 검사대상	132	241	34개소 82대	15	21	18	26	29	35	357	808

- 기 간 : 연 중

- 내 용

- 정기검사 안내 및 적정기간 내 검사여부 및 장치의 적합여부 확인
- 방사선관계종사자 피폭측정여부 및 적정신고여부 확인
- 안전관리책임자 선·해임 신고 점검 및 교육이수 여부 확인

□ 추진일정

- 사전안내 : 분기 1회
 - 내용 : 발생장치 정기검사, 개인 피폭선량 측정, 안전관리책임자 교육, 관련법 개정내용 등 안내
 - 방법 : 공문발송, 유선통화, 홈페이지 게시 등
- 지도·관리 : 수시
 - 신고사항과의 일치여부, 미신고 장치 보유 여부 등 각종 신고 여부
 - 안전관리책임자의 선임·해임 신고, 교육이수 여부, 피폭관리 여부 등
 - 진단용 방사선 발생장치 및 특수의료장비의 적정 사용 유무 등
- 점검결과 조치 : 시정명령 및 과태료 부과

□ 소요예산 : 비예산

지역주민의 1:1 대상별 맞춤진료와 상담, 만성질환관리, 대사증후군관리, 골다공증 예방, 정신건강 등 다양한 보건교육과 실천가능한 건강정보제공으로 쾌적한 환경조성 및 친절한 대민 서비스에 최선을 다하고자 함

□ 추진방향

- 보건분소 이용고객의 편의를 우선으로 하는 다양한 보건의료서비스 제공
- 만성질환 예방관리를 위한 건강증진교육 및 개인별 상담기능 강화
- 이용주민의 의견수렴을 통한 보건의료서비스 강화

□ 사업개요

- 1차 진료 및 예방접종 등 : 27,100명
- 건강증진교실 운영 등 : 360명

□ 세부 추진계획 및 일정

- 기 간 : 연 중
- 대 상 : 대림동, 신길동 및 기타 지역 주민
- 방 법 : 상담후 의사진료 및 처방, 접종 등
- 내 용
 - 1차 진료실 운영 : 1차 진료와 처방 및 건강상담 15,000명
 - 모자보건실 운영 : 영유아 및 일반 예방접종, 임신부 산전관리 2,400명
 - 물리치료실 운영 : 통증완화 및 재활운동 치료 3,200명
 - 보건민원실 운영 : 각종검사, 유료 예방접종, 진료비 수납 등 4,000명
 - 임상병리실 운영 : 간염검사, 혈당, 간기능 등 각종혈액검사 2,500명
 - 건강증진교실 운영 : 고혈압, 당뇨, 치매예방 교실 등 12회/360명
 - 보건의료서비스 품질향상을 위한 고객만족도 및 수요도 조사 2회

□ 소요예산 : 84,536천원(구비)

식중독 발생우려 사각지대에 대하여 체계적이고 전문적인 식중독 예방 활동 전개를 통하여 위해요소를 제거하고 자발적 참여를 유도하여 식중독 예방 관리체계를 강화코자 함

□ 추진방향

- 식중독 발생 신속대응체계 구축
- 지역 특성을 반영한 식중독 위생관리 사각지대 발굴 및 집중관리를 통해 식중독 발생 제로화
- 전문컨설팅 요원 위촉 및 활용을 통한 교육, 홍보활동 전개로 식중독 관리 전문화

□ 사업개요

- 식중독 발생대비 상시 비상근무체계 유지
- 식중독 발생 우려시설 집중관리
 - 식중독 닥터 프로젝트
 - 어린이급식소 위생관리 컨설팅
 - 전통시장내 식품판매 및 취급업소 식중독 예방활동 전개
 - 집단급식소 등 집중관리업체 지도점검
- 식중독 예방 교육 및 홍보

□ 세부 추진계획

- 식중독 닥터 프로젝트<신규>
 - 대 상 : 위생등급 평가결과 등급 외 판정 업소 및 식중독 민원발생 식품접객업소 등 100개소
 - 기 간 : 2016. 01월 ~ 12월(년중)
 - 추진방법
 - 객관적인 위생관리 현황 진단 후 문제점에 대한 대안 컨설팅 실시
 - 식중독 예방을 위한 멘토링(우수 관리업소 현장방문체험)교실 운영

- 전통시장내 식품판매 및 취급업소 식중독 예방활동 전개<신규>
 - 기 간 : 2016. 05월 ~ 10월(기간중 3회 이상)
 - 대 상 : 골목형 전통시장내 식품판매 및 취급업소 등 293개소
 - 추진방법
 - 1회 : 각 업소에 업종별 위생향상 자율점검포 및 식중독 예방 스티커를 제작·배포하여 자율점검(월 1회 체크), 스티커 부착 협조 요청
 - 2회 부터 : 위생향상 자율점검(체크), 스티커 부착 참여율 확인 및 식품위생 지도·계몽
- 어린이급식소 위생관리 컨설팅 : 약 243개소
 - 추진대상 : 50인 미만 어린이급식소 약 200개소 및 희망 어린이 급식소 43개소
 - 기 간 : 3월~10월 중 년 2회 이상
 - 주요내용 : 어린이급식 위생관리 전문가 1:1 맞춤 방문 컨설팅 실시
- 집중관리시설 위생점검 : 360개소
 - 점검대상 : 집단급식소 308개소, 집단급식소 식품판매업소 52개소

(2015.10.30 현재)

합 계	집 단 급 식 소										집단급식소 식품 판매 업 소
	소계	기업체	병원	사회복지 시 설	어린이집	유치원	청소년 시 설	학교	관공서	기숙사	
360	308	92	28	12	82	25	1	43	23	2	52

- 점검기간 : 집단급식소(3월, 9월), 집단급식소 식품판매업소(4월, 10월)
- 주요점검내용 : 식자재 관리, 배·급식관리, 식품의 위생적 취급기준 준수여부 등

○ 식중독 예방·홍보 활동 전개

- 식중독지수 휴대폰 문자서비스(SMS)실시 : 일반음식점 영업자 등 3,800명
 - 발송기준 : 식중독 지수 경고단계(70) 이상
- 1830 손씻기 체험관 운영 : 상설체험관 6개소, 이동체험관 72회
- 일반음식점 영업주 식중독 예방 교육 및 손씻기 홍보관 운영 10회
- 식중독예방 홍보물 제작 배부 : 4종/4회

○ 하절기 식중독 비상근무반 편성 운영 : 비상방역반과 연계하여 실시

□ 소요예산 : 89,036천원(구기금)

식품접객업소의 준수사항 등 위반에 따른 각종 주민불편사항에 대하여 계절별·테마별로 위생지도·점검을 특성화하고 민·관합동점검을 실시하여 위생질서 확립에 만전을 기하고자 함

□ **추진방향**

- 1업소 1년 1회 지도점검으로 영업주 부담최소화 및 위생 사각지대 방지
- 민·관 합동점검으로 청렴한 투명행정 구현
- 청소년 유해업소 및 불법행위 유발업소 집중 관리
- 식품접객업소 대상 계절별·테마별 특별 점검 실시로 위해요인 사전예방

□ **사업개요**

- 기간 : 2016. 1월 ~12월
- 대상 : 식품접객업소 8,482개소
- 주요추진사항
 - 위생관리 실태 점검 및 민원 유발 등 문제업소 집중점검 실시
 - 계절별, 사회적 이슈 등을 반영한 테마별 기획점검 실시
 - 퇴·변태업소(카페형 일반음식점)점검 강화
 - 민·관 합동점검으로 청렴한 투명행정 구현

□ **세부추진계획**

○ 대상 : 식품접객업소 8,482개소 (목표: 1,300개소)

(2015.10. 30 현재)

계	일반음식점	유홍주점	단란주점	휴게음식점	제과점	위탁급식영업
8,482	6,449	179	274	1,331	146	103

- 식품접객업소 야간 지도·단속 : 총40회(주1회: 2월부터 시행)
 - 대상업소 : 주류취급전문업소, 일반음식점, 휴게음식점, 민원발생 업소 등
 - 점검내용 : 식품취급기준, 영업자 준수사항 및 시설기준, 개인위생 등

- 계절·테마별 기획 지도·점검 : 12회
 - 대상업소 : 계절별 성수식품 전문점(Hits, 콩국수 등), 행락철 및 명절전 기차역 주변 음식점, 장례식장내 음식점 등
 - 점검내용 : 식품취급기준, 영업자 준수사항 및 시설기준 등

- 퇴·변태업소(카페형 일반음식점) 점검 : 월1회
 - 대상업소 : 카페형 일반음식점 80개소
(대림동 15개소, 당산동 57개소, 도림동 8개소)
 - 주요내용 : 퇴폐·변태행위, 청소년 출입 고용금지 의무 위반, 위생관리기준 적합여부 등

※ 영등포경찰서와 분기별 합동점검 실시

- 무허가(무신고) 식품접객업소(27개소) 단속
 - 무허가 식품조리 행위(일반음식점, 휴게음식점 등) 현장점검 및 위반업소 고발 (연2회)

- 서울시 자치구 교차 민·관 합동 단속 참여
 - 기 간 : 2016. 1~12월 월 1회, 총12회
 - 대 상 : 일반음식점, 휴게음식점, 유흥주점, 단란주점
 - 점검반 운영 : 2인 1조 50개반(공무원 50, 서울시소비자식품위생감시원 50)
 - 주요 내용 : 식품위생법 준수사항, 위생적 취급기준 준수 여부, 유통기한 적정 여부, 원산지 표시 적정 이행 여부, 수거·검사등

□ **소요예산 : 3,500천원(구기금)**

공중위생서비스의 품질경쟁력 향상 및 영업주가 책임감을 갖고 자율적인 위생 점검을 생활화 하도록 하여 공중위생업소에 대한 시민들의 만족도를 높이고자 함

□ 추진방향

영업주의 자율적인 위생점검 생활화로 위생서비스개선 및 공중위생수준 향상 도모하여 이용고객에게 질 좋은 서비스 제공

□ 사업개요

○ 기 간 : 2016. 3월 ~10월

○ 대 상 : 6개 업종 1,760개소(업종별 월별 점검) (단위: 개소)

구 분	계	숙박업	미용업	이용업	세탁업	목욕장업	위생관리 용역업
업 소 수	1,760	261	811	159	234	54	241
점검시기	-	3월	4월	5월	6월	10월	7월

□ 세부추진내용

- 1단계 : 영업주가 자율점검표 항목별로 점검실시 후 구청에 점검표 제출
- 2단계 : 미 참여업소에 대하여 명예공중위생감시원 업소 방문하여 점검 실시
- 3단계 : 점검결과 위반 업소에 대한 행정 처분
- 점검반 운영 : 1개 반 3명(공무원 1, 명예공중위생감시원 2)
- 업종별 점검내용
 - 숙박업 : 욕실 위생관리, 풍속·청소년·의료법 위반행위, 객실등의 청결상태
 - 미용업 : 미용업에 필요한 시설 및 설비기준, 미용기구 소독장비 구비여부, 점빠기·컷볼뚫기·쌍꺼풀수술·문신 등 의료행위 여부
 - 이용업 : 이용기구 소독장비 관리상태, 커튼·칸막이등 위법시설물 설치여부 등
 - 세탁업 : 세탁용 기계 및 설비의 안전관리 여부, 세탁기 사용 중 유기 용제가 누출되지 않는지 여부,세탁용 약품의 보관함 설치 여부 등
 - 목욕장업 : 욕조수 소독여부,적정한 수질기준 준수,발한실 등 조명상태,청소년 출입제한 준수, 먹는 물 수질기준, 위생관리기준 준수여부 등
 - 위생관리용역업 : 마루광택기, 진공청소기, 안전벨트, 안전모, 안전로프 먼지 측정 장비 보유 여부, 위생 및 안전교육 실시 여부 등

□ 소요예산 : 8,900천원(구비)

위해식품의 제조·판매행위를 근절하여 식품의 건전한 유통환경을 조성함으로써 국민에게 안전한 식품을 제공하고자 함

□ 추진방향

- 식품안전관리 체계 확립 및 부정·불량식품 감시활동 강화
- 허위·과대광고로 인한 소비자 피해 예방

□ 추진계획

- 식품제조·가공업소 지도점검

- 현 황

(단위 : 개소)

합계	과자류	빵/떡류	두부류/ 묵류	식용유지	커피	음료	면류	건포류 등 기타식품
133	20	30	8	4	23	11	3	34

- 기 간 : 연중(명절 성수기, 하절기 등 특별점검)
- 대 상 : 식품제조·가공업소 총133개소
 - 식품제조·가공업소 정기점검 : 133개소
 - 설·추석 성수식품 제조업소 특별점검(한과, 떡류 등) : 20개소
 - 하절기 성수식품 제조업소(음료류, 빙과류 등) : 5개소
 - 행락철 성수식품 제조업소(도시락 등) : 5개소
- 점검내용 : 무허가 원료 사용, 유통기한 위·변조, 표시기준 준수, 위생 상태 등
- 점검방법
 - 공무원, 소비자감시원 합동점검반(2인 1조) 편성
 - 전년도 위반업소 중점 점검

- 식품 등 수거·검사

- 대 상 : 식품제조·가공업소, 기타식품판매업소, 전통시장, 어린이보호식품 판매업소 등 3,200여 개소

- 식품 등 700건 이상 유상수거 후, 서울시보건환경연구원에 검사의뢰
 - 계절별 성수식품, 시민다소비식품, 수입식품, 과자류 등 어린이 기호식품 등
- 검사항목 : 식품규격기준, 식중독균 등 제품별 기준에 따른 검사
- 검사결과조치 : 부적합제품 압류·회수·폐기처분 및 제조업소 행정처분

○ 전통시장 식품안전관리

- 대 상 : 관내 전통시장 중 골목형 일반시장 4곳 (총업소수 : 294개소)
- 지도·점검 등 관리방법
 - 전담공무원(1명) 및 소비자식품위생감시원(2인1조) 지정 운영
 - 자율점검표 배부·작성확인 및 물품배부 등 위생상태 확인

○ 식품 허위·과대광고 모니터링 강화

- 대 상 : 건강기능식품 판매업소 및 식품판매업소(자유업포함) 등
- 공무원(1명) 및 실버보안관(5명) 전담 지정·운영
- 『식약처 전자민원창구』 통해 허위·과대광고 행위 신속조치
- ‘뺏다방’ 등에 대한 허위·과대광고 감시활동

○ 식품판매업소 등 자율점검

- 기 간 : 2016. 1월 ~ 6월
- 대 상 : 즉석판매제조·가공업소, 건강기능식품판매업소, 식품판매업소 등 3,098개소
(단위:개소)

합계	즉석판매 제조·가공업 (3월)	건강기능식품 수입·판매업 (4월)	식품 소분업 (5월)	식품 운반업 (5월)	식품판매업 (6월)		
					유통전문 판매업	식품등수입 판매업	집단급식소 식품판매업
3,098	437	1,569	88	27	157	765	55

- 자율점검 방법
 - 1차 : 업종별 자율점검표 발송(영업주 자율점검 실시)
 - 2차 : 자율점검 미실시 업소 현장점검(공무원, 소비자감시원)
 - 3차 : 법규 위반업소 행정처분
- 자율점검내용 : 업종별 시설기준, 영업자준수사항 이행 여부 등

□ **소요예산 : 13,540천원(구비1,290, 구기금 12,250)**

수입 농·수·축산물의 증가로 불안감이 증대되고 있어 소비자가 안심하고 식재료를 선택할 수 있도록 음식점 원산지 표시제의 지도점검 및 홍보계도를 강화하여 소비자의 알 권리를 보장하고, 공정한 유통거래질서를 확립하고자 함

□ 추진방향

- 음식점 원산지 표시제 지도 및 자율점검으로 조기정착 유도
- 방문지도서비스 및 테마별 기획점검을 통한 먹거리 안전 확보
- 음식점 원산지 표시제에 대한 인식제고를 위한 홍보·교육활동 강화

□ 사업개요

- 사업명 : 음식점 원산지표시제 및 위생분야 통합방문지도 서비스

구분	계	일반음식점	휴게음식점	집단급식소
대상	8,088	6,449	1,331	308
목표	3,268	2,510	450	308

□ 세부 추진계획

- 기간 : 2016. 3월 ~ 12월
- 대상 : 8,088개소
- 방법 : 민간에 의한 방문지도서비스 제공 후 사후 시정여부 확인점검

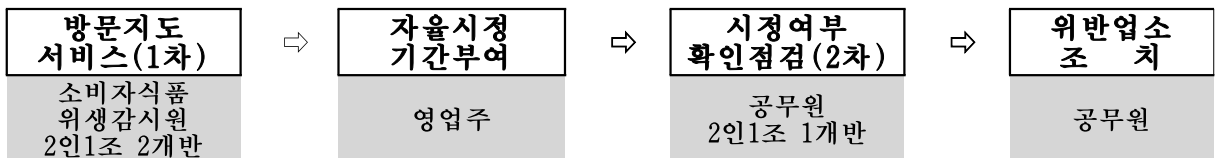

○ 쇠고기 한우 수거 및 유전자 검사

- 대상 : 국내산 한우전문점 및 정육식당 80여개소
- 내용 : 취급업소별 약600g(200g×3개씩) 유상수거 후 유전자 검사의뢰

※ 원산지 의무표시 대상품목(16종)

축산물 (5종)	+	농산물(2종)	+	수산물 (9종)
쇠고기, 돼지고기, 닭고기, 오리고기, 양고기(염소 등 포함)		쌀, 배추김치 (배추 및 고춧가루)		넙치(광어), 조피볼락(우럭), 참돔, 미꾸라지, 뱀장어, 낙지, 고등어, 갈치, 명태(황태, 북어 등 건조품 제외)

- 농산물1종(콩)+수산물3종(오징어, 꽃게, 조기)은 2016. 1. 1이후 시행예정

□ 소요예산 : 29,000천원(구비 5,000, 구기금 24,000)

4. 신규 · 주요투자 사업

연 번	사 업 명	쪽
①	직장인 건강밥상 프로젝트	70
②	여의도복지센터 대사증후군 상담실 설치운영	71
③	건강충전 스트레칭 교실	73
④	전통시장내 식품판매 및 취급업소 식중독 예방사업	74

영양상담 및 교육의 접근성이 낮고, 외식섭취가 높은 직장인을 대상으로 바른 식습관에 대한 인지를 높이고 건강식생활을 유도하며 만성질환 예방

□ 추진방향

- 각 사업장을 방문 1:1 영양상담 및 교육실시
 - 개인별 과잉 또는 부족한 영양섭취에 대한 안내 및 바른 식ைய법 교육

□ 사업개요

- 대상 : 상시 근로자 100인 이상 사업장 10개소 200명
- 기간 : 3월~12월
- 장소 : 각 사업장
- 내용
 - 내가 좋아하는 밥상 vs 내가 싫어하는 밥상
 - 음식속 나트륨, 당, 지방량 알아보기
 - 교환단위를 이용한 바꿔 먹기
 - 질환별 건강식단 안내
 - 내 밥상 속 더하기 · 빼기

□ 세부 추진계획

- 외식섭취가 많은 직장인을 대상으로 영양상담 및 교육실시
 - 설문을 통한 평상시 식습관 파악 후 개인별 맞춤형 영양상담 실시
 - 직장인 대상 바른 식습관 인지율 향상을 위한 영양교육 실시

□ 추진일정

- 직장인 건강밥상 프로젝트 사업계획서 수립 : '16. 1월
- 참여희망 사업장 모집안내 및 신청접수 : '16. 2월
- 직장인 건강밥상 프로젝트 운영 : '16. 3월 ~ '16.12월

□ 소요예산 : 비예산

고령화와 식습관의 변화로 증가하는 만성질환을 예방하기 위하여 신축예정인 여의도복지센터내 대사증후군상담실을 설치 운영하여 100세 시대 주민의 건강 수요에 부응하고 '건강도시 영등포' 구현에 만전을 기하고자 함.

□ 추진방향

- 주 1~2회 대사증후군센터 출장팀 활용 찾아가는 검진센터 운영
- 20세~64세 이하 주민대상 5가지 즐거운 건강체크 대사증후군검진
- 40~50대 직장인 밀집지역으로 대사증후군 주요 대상자 집중관리

□ 시설개요

- 위 치 : 영등포구 여의도동 56-1(여의도복지센터 지하1층)
- 면 적 : 18.74㎡
- 완공 예정 : 2015. 12(여의도복지센터 완공)
- 개소 예정일 : 2016. 3. 2 이후

□ 세부 추진계획

- 대사증후군 조기 발견 검사 및 등록관리 : 1,000명
 - 대 상 : 만 20~64세 주민
 - 검진내용 : 혈압, 혈당, 중성지방, 복부둘레, HDL콜레스테롤
 - 맞춤상담 : 검진 결과에 따른 혈액, 영양, 운동 등 맞춤 건강 상담
- 유소전자 등록 관리: 500명
 - 검진결과 상담 및 위험요인별 맞춤형 추구 검진관리
 - 6개월, 12개월 추후검진 실시로 지속적 건강관리
- 건강보험공단 검진결과이상자 대사증후군 검진연계 : 100명
 - 1:1전화상담 및 방문검진대상자 대사증후군 검진연계

○ 주민홍보 캠페인 :20회

- 관내 축제 및 지하철 등 공공기관연계 인식개선 홍보
- 홍보소책자 발행 및 리플렛 IPTV 홍보
- 심뇌혈관질환 질환관리 연계 교육

□ 추진일정

- 2015. 12. 여의도복지센터 건축완공
- 2016. 1 ~ : 대사증후군상담실 실내인테리어공사 및 검사집기설치
- 2016. 3. : 대사증후군상담실 개소

□ 소요예산 : 총25,500천원(구비 25,500)

주1회 보건분소 교육장을 이용하여 지역주민 및 어르신들의 질병치료 및 건강스트레칭, 근력강화 운동을 실시하여 스스로 건강관리를 통한 낙상예방 및 건강한 100세 시대 노후생활에 대비하고자 함

□ 추진방향

- 어르신과 보건분소 이용주민에게 대상별 맞춤형 건강정보 제공
- 영등포 구민을 위한 건강 스트레칭(전신스트레칭, 근력운동)을 시범과 함께 운동 배워보기
- 건강한 노후생활을 준비하는 지역주민의 건강지킴이로서 역할 수행

□ 사업개요

- 건강 스트레칭 운동 : 40회/600명

□ 세부 추진계획 및 일정

- 기 간 : 2016. 2월 ~ 12월 매주 화요일 09:30~11:30
- 장 소 : 보건분소 보건교육실
- 대 상 : 보건분소 이용 주민 및 어르신
- 강 사 : 보건분소 팀장 및 직원
- 방 법 : 시청각 교육영상 상영 및 개별 상담, 스트레칭운동 함께 하기

□ 소요예산 : 비예산

4

전통시장내 식품판매 및 취급업소 식중독 예방사업

위생과

식중독 위생관리 사각지대인 전통시장내 식품판매·취급업소를 대상으로 찾아가는 식중독 예방관리 홍보 및 자율 협조체계를 구축하여 식중독 발생에 대한 경각심을 고취하고 구민 건강증진에 기여코자 함

□ 추진배경

- 전통시장내 즉석판매제조가공업소 대부분이 판매식품 취급방법 등 정보표시 취약, 식품취급 부주의로 인한 식중독 발생우려 높음
- 서울시 평균 13개소 대비 23개소 전통시장이 분포함
 - 전통시장 현황

합 계	골목형	건물형	지하도 상가 등 기 타
23	4	14	5

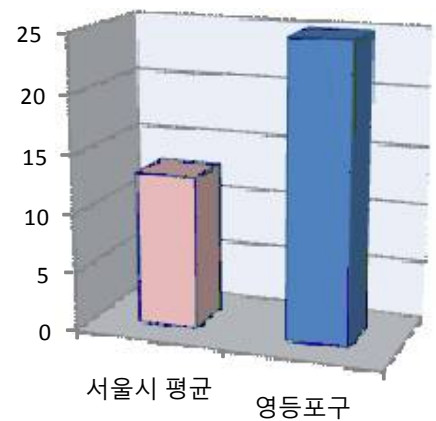

[전통시장 현황 (2015.6월 현재)]

□ 추진방향

- 위생적으로 취약한 골목형(재래) 시장내 식품판매 업소 대상 집중관리
- 식중독 예방 식품관리 및 섭취안내 (식품 구매후 1시간 이내 섭취 권장 스티커 등)을 자진 부착하여 판매토록 자율 협조체계를 구축 판매식품의 안정성 확보
- 교육·지원위주의 지도·계몽으로 각 업소별 자율적 식중독예방 및 위생관리 유도

□ 추진개요

- 기 간 : 2016. 05월 ~ 10월(기간중 3회 이상)
- 대 상 : 골목형 전통시장내 식품판매 및 취급업소 등 293개소
- 추진방법
 - 1회 : 각 업소에 업종별 위생향상 자율점검표 및 식중독 예방 스티커를 제작·배포하여 자율점검(월 1회 체크), 스티커 부착 협조 요청
 - 2회 부터 : 위생향상 자율점검(체크), 스티커 부착 참여율 확인 및 식품위생 지도·계몽

□ 소요예산 : 6,000천원(구기금)