



주요업무계획

(2006 주요실적 및 2007 계획)



2006. 11

주민생활지원국

순 서

 일반현황	3
 2006 주요업무 추진실적	4
 2007 업무추진목표와 방향	8
 2007 주요업무계획	9

I. 일반 현황

1 인 력

구 분	계	일 반 직						기능직			계약 직
		4급	5급	6급	7급	8급	9급	8급	9급	10급	
정 원	89	1	4	20	22	23	10	3	4	2	0
현 원	95	1	4	19	35	10	13	6	3	0	4
과부족	6	0	0	-1	13	-13	3	3	-1	-2	4

2 조 직

주민생활지원국

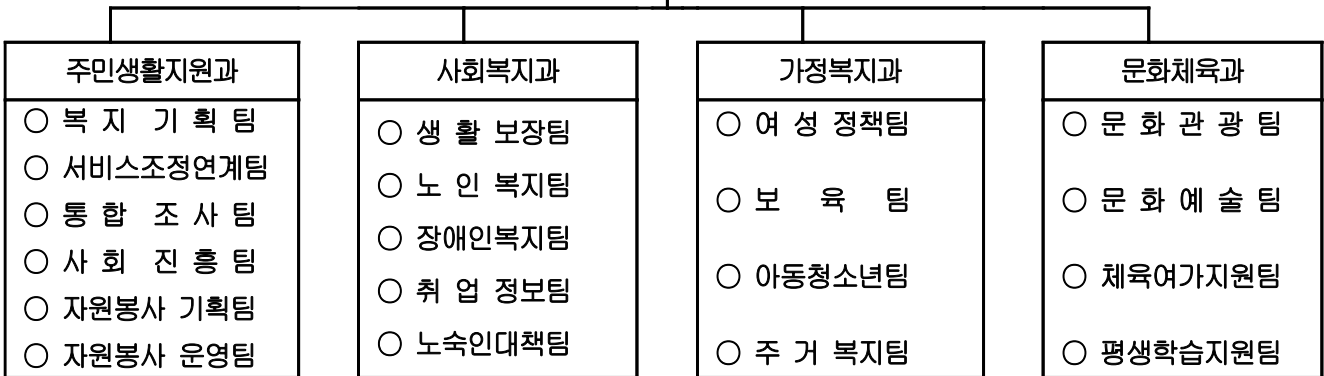

3 주 요 시 설

구 분	주 요 시 설 현 황		
	면 적(m²)	위 치	시설(원)장
영등포종합사회복지관	865	영등포구 신길동 440-56	이 만 복
신길 종합 사회복지관	1,989	영등포구 신길동 465-2	공 상 길
영등포노인종합복지관	3,317	영등포구 문래동 3가 76-2	서 병 수
장애인 사랑 나눔의집	725	영등포구 신길동 440-57	김 금 상
청 소 년 문 화 의 집	1,498	영등포구 신길동 465-2	박 상 열
영 등 포 문 화 원	3,356	영등포구 영등포동 582-3	정 진 원
영등포 구민 체육센터	9,140	영등포구 신길동 426-3	허 만 섭

Ⅱ. 2006 주요업무 추진 실적

1 푸드마켓 운영

- 운영자 : 사회복지협의회(이용수급자 : 5,799명 89백만원)

2 양평동 수재민지원

- 추진 기간 : '06. 7. 16 ~ 9. 27
- 생필품지원 : 47,987건(쌀, 라면 등)
- 구호비 및 의연금 : 465세대 865백만원
- 자원 봉사 : 170단체 9,852명

3 복지관 및 사회복지법인 지원

- 운영비 지원 : 4개 단체 1,527백만원

4 긴급복지 및 사랑나눔의종 지원

- 긴급복지지원 : 116가구 122명 86백만원
 - 지원대상 : 생계비, 의료비, 주거비, 장제비, 해산지원
- 사랑나눔의 종 : 1,270가구 150백만원(생계, 의료비)

5 복지대상자 조사결정

- 7개 복지급여 신청자 : 3,068세대 5,737명

6 사회단체 보조금지원

- 지원결정 : 31개 단체 606백만원

7 국민운동단체 사업추진

- 참여 : 3개 단체 930명(새마을, 바르게살기, 자유총연맹)
- 추진사항 : 꽃길조성, 새마을 방역, 기초질서지킴이 등

8 자원봉사 활성화

- 동 연합회, 각 단체·기업체 등 : 18,000명
- 수해복구·소외시설봉사·교육 등 : 34,065명

9 국민기초생활보장사업

- 지원실적(수급자급여 등) : 64,596명 / 15,221백만원

10 어르신일자리 확대운영

- 사업현황 : 총16개 사업 1,822명
- 사업내용 : 경로당어르신도우미, 도시락배달, 어르신강사파견 등

11 어르신재가복지사업 확대

- 서울가정도우미 : 도우미 17명, 수혜자 136명
- 경로식당 운영 : 수혜자 95명(도림경로식당, 신길복지관, 노인복지관)
- 식사배달(도시락, 밀반찬배달) : 수혜자 197명(영등포신길노인복지관)

12 구립경로당 현대화

- 노후경로당 리모델링 : 신길3동 경로당, 원지경로당(2개소 추진완료)
- 구립 경로당 개보수 등 환경정비 : 28개소 환경개선

13 노인케어센터 건립

- 위 치 : 문래동3가 76-1(지하1층/지상3층, 연면적 2982.39㎡)
- 사업비 : 5,475백만원(국비776,시비3,224,구비 1,475)

14 저소득장애인 지원사업

- 지원실적(장애수당 등) : 1,228백만원

15 노숙인 보호 및 선도활동

- 동절기 특별순찰 상담반 운영 : 63회,261명(순찰대 운영 : '06.5)
- 노숙인 무료진료 실시 : 4회, 45명

16 공공근로사업 추진

- 일반공공근로 : 사업비(1,284백만원), 선발인원(617명)
- 산업서포터즈 :사업비(8백만원), 선발인원(4명)

17 여성교실 운영

- 수료인원 : 1,125명(분기별 375명)
- 자격증 취득 : 77명(한식16, 간병인61), 취업 : 75명

18 저소득 모·부자가정 지원

- 지원실적 : 1,193명 159백만원(양육비, 수업료, 교통비, 학용품비)

19 저소득층 영·유아 보육료 지원

- 지원실적 : 27,134명 / 4,099백만원

20 급식아동 지원

- 지원대상 : 2,422명 (실적 : 926백만원)

21 저소득 전세자금 융자

- 총 대출 신청접수 : 844건
- 신규대출 추천건수 : 462건 / 9,757백만원
- 연장 추천건수 : 382건 /5,847백만원

22 정보문화도서관 신축 공사

(대림정보문화도서관 신축)

- 도서관 신축공사 발주 : '06. 2
 - 공사 착공(서도종합건설) : '06. 4
- (양평정보문화도서관 신축)
- 기본설계용역 발주 : '06. 5~12

23 구민회관 리모델링(공연장) 추진

- 정밀안전진단 실시(총무과) : '06. 1
- 서울시 투자심사 : 4월
- 설계경기(현상공모) 실시 : 6월
- 기본설계 실시 : '06. 8 ~ '07. 1

24 평생학습프로그램 운영

- 대상학교 : 양평중학교(생활중국어 초급 및 중급과정 841명)
- 예산지원 : 19백만원(구비)

25 지역문화예술단체 및 사업지원

- 문화원 운영사업비 지원(178백만원)
- 새봄맞이 문화한마당(9백만원)
- 쥐불놀이행사(10백만원)
- 서예 및 미술전시회(8백만원)

26 구청장기 및 연합회장기 대회

- 종 목
 - 구청장기 : 게이트볼, 테니스, 인라인, 태권도, 축구, 당구, 풋살
 - 연합회장기 : 축구, 족구, 자전거, 탁구, 게이트볼, 배드민턴
- 참여인원 : 6,000명

27 구민 건강 달리기 대회

- 일 시 : 4. 9(일)/10.15(일) - 2회
- 참가인원 및 종목 : 2,500명/5km, 걷기
- 장 소 : 여의도 벚꽃 길 및 오목교 아래

Ⅲ. 2007 업무추진 목표와 방향

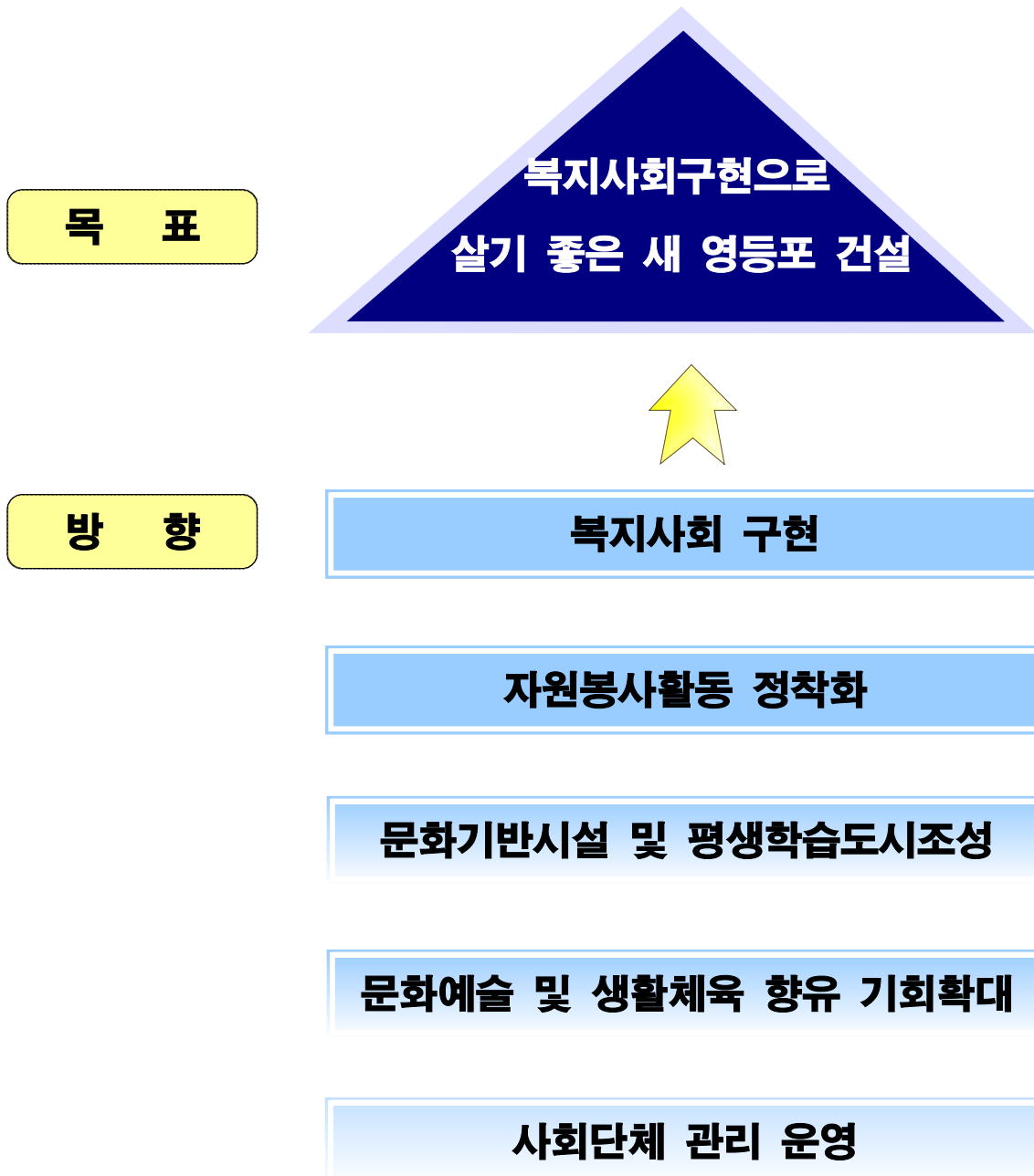

IV. 2007 주요업무 추진계획

1. 복지사회 구현

1 국민기초생활보장 사업

□ 추진방향

- 최저생계비 기준 인상에 따른 각종 급여지원 수준 현실화
- 수급자의 근로의욕을 높이고 차상위계층 일자리를 제공하여 대상을 줄임
- 의료급여사업 관리를 철저히 하여 과다이용자 예방

□ 세부 추진계획

- 국민기초생활보장 및 의료급여 수급자 현황 ('06.9월말 현재)

계		일반수급자		특례수급자		계		의료급여1종		의료급여2종	
가구	인원	가구	인원	가구	인원	가구	인원	가구	인원	가구	인원
4,807	7,697	4,742	7,598	65	99	5,698	9,567	3,753	5,334	1,946	4,233

※ 국민기초생활보장수급자 '07년 추계 : 5,100가구 8,820명
('06.12월 추계대비 4,920가구 7,995명 10.3% 증가)

- 국민기초수급자 최저생계비 인상(4.2%)에 따른 생계급여 반영(증10.3%)
- 자활사업지원 : 참여자 총498명(수급자 210명, 차상위계층 288명)
- 의료급여 연장승인 제도개선 : 사후승인 ▶ 사전승인

□ 소요예산 : 22,721백만원 (국비 11,101, 시비 5,568, 구비 6,052)

- ※ '06 : 21,373백만원, 집행 : 15,938백만원(대비 8.7% 증가)
- 기초생활보장 예산 : 19,832백만원 (국비 9,916, 시비 4,958, 구비4,958)
- 자활사업 예산 : 2,889백만원(국비 1,185, 시비 610, 구비 1,094)

□ 2007년 의료급여 지자체 예산부담 추진(보건복지부)

- 소요예산의 자치구 부담 추진 : '07 추계 25,774백만원
 - 제1안 : 국비:시비:구비=50:40:10(구비부담 2,577백만원)
 - 제2안 : 국비:시비:구비=50:25:25(구비부담 6,444백만원)
- ※ 산출기초 : 최근 3년간 의료급여비용 평균 증가율 27%

2 복지급여 대상자 조사 및 결정

생활이 곤란한 복지급여 신청자에 대해 구에서 객관적이고 신속히 조사·지원함으로써 수급대상 선정 업무의 전문성과 일관성을 확보하고 동의 업무 부담을 완화하여 복지업무의 효율성을 제고하고자 함

- 조사시기 : 년 중
- 대 상 : 7개 복지급여신청자 3,080세대 5,781명 (단위:세대/명)

기초생활 수급자	차상위계층 (의료, 자활)	모부자 가정	경로 연금	희귀난치성 질환자	교정시설 출소자
1,824/3,465	796/1,512	250/475	40/48	110/209	60/72

※ '06 신청(10월말 현재) : 2,231세대(1일 신청 - 13세대)

- 조사자 : 3개조 6명(상담실근무 1명 미포함)
- 조사방법 : 접수 및 상담(구동상담실) ⇒ 자산조사 ⇒ 방문조사 ⇒ 결정통보

3 긴급복지 지원사업

- 지원방향 : 주소득자의 사망 및 중한 질병 등 위기상황시 신속지원
- ※ 근거 : 긴급복지지원법 ('06.3.24부터 5년간 시행)
- 종류 및 지원내역

생계지원	의료지원	주거지원	기타지원
702천원 (4인기준)	300만원이내	사회복지시설 등 임시거소 제공	· 동절기 난방비 6만원이내 · 해산 및 장제비 50만원 · 연체 전기료 50만원이내

- 지원기간 : 1개월(심의를 거쳐 1회 연장가능)
- 절차 : 신고접수 ⇒ 현장확인 선지원 ⇒ 소득·재산 등 사후조사
- 소요예산 : 519백만원(국비50%, 시비25, 구비 25%)
- ※ '06 집행(10월) : 111백만원(83세대 95명)

4**복지서비스 후원자 발굴 및 연계****□ 추진방향**

- 지역사회 복지자원 발굴을 통한 공급의 효율성 제고
- 저소득층 복지에 맞는 서비스 제공으로 주민만족도 제고
- 동기부여를 통한 새로운 기부문화 정착의 기회 제공

□ 추진기간 : 연중**□ 목 표**

- ┌ 후원자 : 2,500명 900백만원
- └ 저소득층 지원 : 14,000명 900백만원
- ※ '06 지원실적 - 13,286명 777백만원

□ 추진사항

- 민간·공공 부문간 사회복지 네트워크 구축 복지자원관리
- 복지서비스 지원기업 파악 및 협조공문 발송
- 새로운 기부 문화 정착을 위한 기업체 워크샵 등 개최

5**따뜻한 겨울 보내기 사업****□ 추진방향**

- 구민 및 기업체 등 이웃돕기 참여 유도
- 저소득 주민 복지향상 기여

□ 추진기간 : '06. 12. ~ '07. 2. 28(3개월간)**□ 모금목표 : 650백만원('06 실적 - 584백만원)****□ 모금방법**

- 한강케이블 TV에 성금·품 접수창구 개설
- 일반구민, 기업체, 직능단체, 공무원 등 이웃돕기 모금

□ 지 원

- 대 상 : 기초생활수급자 및 틈새계층 ('06 지원 10,525명 500백만원)
- 방 법 : 구 지원요청 ⇒ 사회복지 공동모금회 지원

6

사랑의 푸드마켓 운영

기초생활 보장 수급자에 대한 생계보조를 위해 운영하고 있는 『사랑의 푸드마켓』 이용 수급자를 확대하고, 푸드마켓 2호점을 증설하여 수급자가 편리하게 이용할 수 있도록 함으로써 더불어 사는 복지 공동체를 구현코자 함

□ 1호점 운영현황

- 운영 : 사회복지협의회('06. 7. 10 위탁)
- 장소 : 신길6동 480번지
- 인력 : 9명(전담 2, 자활 1, 자원봉사 5, 공익 1명)
- 이용자 : 수급자 4,765세대 중 1,300세대
- 실적 : 5,799명 120개 품목 89백만원

□ 추진계획

- 운영 활성화
 - 이용수급자 확대 : 4,765명중 2,000명 확대
 - 생필품 기탁 독지가 적극 발굴
 - 이용품목을 슈퍼마켓 수준으로 다양화
 - 소요예산(1.2호점) : 114백만원 ('06 58백만원)
- 2호점 개점
 - 시기 : '07. 03월(예정)
 - 위치 : 당산동3가 395-25, 67평
 - 소요예산 : 586백만원('06년 계약금 추경 100백만원)

7

노인 케어센터 운영

고령인구의 급격한 증가 및 서울시 1구 1노인요양시설 확충계획에 따라 치매·중풍 등 노인성 질환으로 고생하시는 어르신들을 위한 전문 케어시스템구축

추진방향

- 어르신 욕구에 따른 다양한 프로그램 운영 및 서비스 제공
- 어르신의 안전관리, 일상생활관리, 개인위생관리 및 건강관리 철저

세부 추진계획

- 시설 현황
 - 위 치 : 문래동3가76-2(지하 1층/지상3층, 연면적 2982.39㎡)

층 별	면 적(㎡)	용 도	비 고
지하1층	1,068.98	주차장, 기계실, 전기실, 발전기실, 세탁장 등	시설종사자 : 37명 내외
지상1층	654.47	상담실, 자원봉사실, 원장실, 사무실, 회의실 등	
지상2층	629.47	요양실(7), 일광욕실(2), 프로그램실, 간호실등	
지상3층	629.47	요양실(8), 일광욕실(2), 목욕실 / 세면장 등	

- 준공예정일 : '07.2
- 이 용 정원 : 60명
- 운 영 방 법 : 민간위탁 운영(실비노인전문요양원)
- 운영비 지원 : 실비이용료 수입과 보조금 및 자치구비로 운영
 - 재 원 분담 : 시비25%, 구비 25%, 실비이용수입 50%
 - 실비이용료 : 월 706천원/수납한도액('06. 1인 기준)

소요예산 : 537백만원(시비 194, 구비 343)

- 인건비, 관리운영비 등 : 388백만원(시비 50%, 구비 50%)
- 기능보강비(장비구입비) : 149백만원(구비)

어르신들의 휴식 공간으로 제공하고 있는 경로당 시설을 현대화 및 효율적으로 활용할 수 있도록 프로그램 개발 등을 통한 운영 혁신

□ 추진방향

- 구립 경로당 환경개선 : 재건축·리모델링 및 긴급 개보수
- 경로당 운영 지원 : 운영비, 냉·난방비 등
- 경로당 기능 강화를 위한 프로그램 관리자 배치 운영

□ 세부 추진계획

○ 구립경로당 환경개선

- 재건축 : 적십자경로당 - 양평동3가 복지센터 건립계획에 반영 추진
문래1동 경로당 - 문래공원 정비계획에 반영 추진
- 리모델링 추진 : 영길경로당(신길1), 창신(신길2)
- 구립경로당 환경개선 : 긴급 개보수 및 에너지 절약형 밸브 설치
- 소요예산 : 709백만원

○ 경로당 운영지원

(단위 : 개소/백만원)

구 분	계	구 립	사 립
계	155	40	115
운영비	521	175	346
냉·난방비	104	41	63

- 소요예산 : 624백만원(시비 250, 구비 374)

○ 경로당 순회프로그램 관리자 배치(신규)

- 경로당 실태 파악, 욕구분석, 다양한 프로그램 개발 지원 계획수립
- 소요예산 : 21백만원

□ 소요예산 : 1,354백만원

9**고령화시대 다양한 노인복지서비스 개발**

- 노인 인구의 가속적 증가추세(OECD 국가 중 가장 빠른 증가)
 - 노인인구 비 : '99년(5.1%), '06년(7.8%), '10년(10.7%), '14년(고령사회 진입 예상)
- 노인 3고 문제(질병, 빈곤, 고독) 대처를 위한 인프라 구축

□ 추진방향

- 어르신 일자리 및 재가복지사업 확대
- 어르신 정보문화센터 설치 및 운영

□ 세부 추진계획**○ 어르신 재가복지사업 확대**

- 독거노인 one-stop 지원 센터 운영(신규) : 19백만원(구비)
- 독거노인 도우미파견사업(신규) : 195백만원(국비50%, 시·구비25%)
- 노인돌보미 바우처 제공(신규) : 346백만원(국비50%, 시·구비25%)
- 재가노인지원센터(주간보호 등) 설치 - 양평3가 어린이집 건립계획에 반영추진
- 서울가정도우미 운영 : 도우미 17명, 독거노인 134명 지원
- 경로식당 운영 : 3개소 95명(도림경로식당·신갈·노인종합복지관)
- 식사배달(도시락, 밀반찬) : 3개소 197명(영등포·신갈·노인종합복지관)
- 소요예산 : 1,721백만원

○ 어르신 정보문화센터 설치 및 운영

- 설치대상 경로당 : 26개소 ('06년 14개소 완료)
- 규모 : 개인용 PC 지원(개소 당 1대), 인터넷 회선 설치 등 지원
- 대상별 컴퓨터 교육을 통한 정보화 사업
- 소요예산 : 50백만원

○ 어르신 일자리 확대 운영

- 공공부문 일자리 확충 : 총16개 사업 1,900명
 - 사업부문 : 경로당 어르신 도우미, 노인지역봉사대 등
- 고령자 취업알선 확대(취업정보은행 등과 연계)
- 소요예산 : 2,272백만원(국299, 시256, 구1,717)

□ 소요예산 : 4,043백만원

저소득장애인에 대한 소득보장 및 의료·주택보장을 확대하고, 장애인에 대한 일자리 확충으로 장애인 복지 증진에 기여

□ 추진방향

- 저소득 중증장애인 및 장애 아동에 대한 현금 지원 대폭 강화
- 장애인 의료비 및 전세주택 제공으로 의료보장·주택보장
- 근로능력 있는 장애인에 대한 일자리 제공으로 자립기반 확충

□ 세부 추진계획

- 수당 인상 및 대상 확대

- 장애수당 및 장애아동부양수당 인상 내역

(단위:천원)

구분	기초생활수급자				차상위계층			
	중증(1-2급)		경증(3-6급)		중증(1-2급)		경증(3-6급)	
	현재	인상	현재	인상	현재	인상	현재	인상
장애수당	70	130	20	30	-	120	-	30
장애아동부양수당	70	200	-	100	-	150	-	100

- 저소득장애인 자녀교육비(입학금·수업료·교과서대, 학용품비 등) : 시비
- 장애인 의료비(보장구 및 재활보조기구 포함) : 시비
- 중증장애인 전세주택 1개소 증설 (12개소→13개소) : 시비
- 중증장애인(1~3급) 명절위문품 연 2회 지급 : 106백만원
- 수화교실 및 청각장애인을 위한 영상전화기 24대 운영 : 13백만원
- 장애인복지사업 관련 책자 3종 4,600부 발간 : 21백만원
- 일일장애체험 프로그램 및 장애인의 날 행사 개최 : 18백만원
- 장애인복지 일자리사업 : 180백만원(국 84, 시·구비 각 48)

□ 소요예산 : 338백만원 (국비84 시비48 구비206)

11**장애인복지시설 확충 및 운영 내실화** 추진방향

- 장애인복지시설에 대한 지원 및 지도·감독으로 운영의 내실화

 세부 추진계획

- 장애인복지시설 현황 (단위:개소)

계	중증장애인 요양시설	장 애 인 주간보호소	장애인공동 생활가정	장애인직업 재활시설	장애인사랑 나눔의집	장애인 복지관
14	3	3	5	1	1	1

- 시립장애인복지관 운영('07. 6 준공예정/조계중사회복지재단 위탁운영)
 - 위 치 : 영등포동 2가 94-31(보현의집)
 - 규 모 : 대지 2,200㎡ / 건물 4,000㎡ (지하2층/지상3층)
- 공동생활가정1개소확충 및 주간보호소의 기능보강 등 다양한 재활교육프로그램 실시
- 장애인 사랑나눔의 집 : 운영비, 사업비, 인건비 지원
- 소요예산 : 200백만원(구비)

12**장애인편의시설 확충정비 및 이동권 보장**

이동에 제약을 받고 있는 장애인들이 보다 편리하게 시설을 이용할 수 있도록 편의시설을 확충·정비하고 무료셔틀버스를 운영

 추진방향

- 장애인의 이동성과 접근성 확보로 사회참여 확대기반 마련
- 장애인·노약자 등 이동권 보장을 위한 무료셔틀버스 운영

 세부 추진계획

- 장애인편의시설 정비목표 96% 추진 (100백만원)
- 지체장애인편의시설 지원센터 운영으로 편의시설에 대한 사회적 이해 촉진과 설치에 필요한 기술 지원 (구비 10, 시비 10백만원 지원)
- 장애인·노인 등을 위한 초저상 무료셔틀버스 운영(연86백만원)
 - 월~금요일(4회/일),토(3회/일) -운영기관 : 장애인사랑나눔의집

소요예산 : 206백만원 (구비 196, 시비 10)

우리구와 (사)주거복지연대간 파트너십을 형성하여 『사회적약자를 위한 도시환경 개선』 시범사업을 추진함으로써 주민의 복지향상에 기여코자 함

□ 사업개요

- 추진기간 : '06. 8월 ~ '08. 12월(3년간 년차별 구분시행)
- 대상사업 : 공공시설개선(구민회관,보건소,노인정,어린이집,공원,도로 등)
 - 장애인, 노인, 어린이, 임산부 등의 생활편의제공을 위한
 - 점자블럭설치, 턱없는 출입구, 인접건물연결로, 보차로분리 등
- 사 업 비
 - ┆ 현장조사등 기초조사비 : 주거복지연대부담(154백만원)
 - ┆ 기초조사 후 개선사업시행비 : 구부담

□ 추진계획

- 1 년차('06. 9 ~ 12월)
 - MOU 협정 및 선포식 - 10.13
 - 사업 추진위원회 구성(20명 내외) - 10월 중
 - 개선대상 사업 실태조사(복지연대) - 10월 ~ 12월
- 2 년차('07. 1 ~ 12월)
 - '06 조사결정 된 단기 개선사업 계획수립 및 시행
 - 중장기 개선사업 계획수립
- 3 년차('08. 1 ~ 12월)
 - 중·장기 개선사업 시행
 - 사업종합평가 및 시민축제

계속적인 경기침체로 경제적 어려움을 겪고 있는 지역주민들에게 공공근로 사업 등 일자리 제공 및 직업훈련 실시로 취업능력을 제고하고 주민생활안정 도모

□ 추진방향

- 일자리 찾아주기 『채용박람회』 개최
- 취업정보센터 활성화 및 고용촉진훈련 실시
- 공공근로사업 추진
- 여성취업 담당관 지정운영

□ 세부 추진계획

- 일자리 찾아주기 『채용박람회』 개최
 - '07. 4월 1,500명 참가 ('06. 1,100명 참가)
- 취업정보센터 활성화
 - 구직자 맞춤형 취업상담 및 취업정보 제공
 - '06실적 : 4,958명(구인 2,162, 구직1,878, 취업918) 취업:49%
 - 워크 넷 문자서비스 제공(신규)
 - 고용촉진훈련 기관 지정을 통한 직업훈련 실시 : '07.3~12
 - 직업소개사업 업무편람 제작 : '07.4
 - 여성취업담당관 지정운영(신규)
 - 직업상담가 전담하여 여성 구직자 우선 상담 및 취업알선
 - 소요예산 : 13백만원
- 공공근로사업
 - 참여인원 : 단계별 150명 예상 (총600명)
 - 소요예산 : 517백만원('06 475백만원으로 9%증가)

□ 소요예산 : 530백만원

여성지위향상 및 양성평등의 촉진, 여성의 일자리창출 등 사회참여를 위한 다양한 여성정책을 개발 구정에 반영하고자 함

□ 구민을 대상으로 찾아가는 양성평등 교육

- 기 간 : '07. 5 ~ 9(예정)
- 대 상 : 영등포구민
- 방 법(강사섭외 강의)
 - 방 문 : 기관, 직장, 단체, 시설
 - 구 청 : 기획상황실, 보건교육실
- 내 용 : 학교, 직장, 복지시설 등 구청에서 주관하는 교육과 연계 실시
- 소요예산 : 5백만원

□ 여성주간기념 행사 개최

- 일 시 : '07. 7. 7
- 장 소 : 구민회관(미정)
- 대 상 : 1,000명
- 내 용
 - 유공자 및 남·녀 평등 상 시상(기념식) 및 기념 발표회 개최
 - 제2회 부부평등걷기 대회 및 여성영화제 개최(여성주간 중)
- 소요예산 : 15백만원

□ 여성발전기금 조성

- 목 표 액 : 15억, 5년('07~'11)
- 사용년도 : 2011년부터(10억 이상 정립 시)
- 사용용도
 - 여성권익, 복지 증진을 위한 사업지원
 - 여성단체 등이 수행하고 사업 및 여성관련 시설의 설치·운영지원
- 향후 추진계획
 - 기금운영 심의회 구성, 조례·개정(통합기금) 및 시행규칙 제정

저 출산과 맞벌이 증가 등의 보육수요에 대처하여 보육지원 사업을 확대함으로써 보육서비스 향상과 가정복지 증진에 기여하고자 함.

□ 보육시설 현황

계	구립	정부지원	민간	가정	직장	비고
230	20	5	111	85	9	

□ 추진방향

- 보육시설 지원강화로 실질적 공 보육구현(기능보강 처우개선확대등)
- 저소득층 보육료 지원 확대를 통하여 주민복지 구현
- 구립 없는 동 보육시설 확충 및 민간보육시설 설치유도

□ 사업개요

- 보육분야 신규사업 지속추진
 - 민간·가정보육시설 영아간식비 및 냉·난방비 지원 - 342백만원
 - 구립·민간보육시설 한마당잔치 지원 - 10백만원
- 저소득층 영유아 보육료 지원 확대
 - 소득인정액 317만원이하 가구의 만5세아 보육료 증액 지원
 - 장애아동 보육료 일률적 지원 -- 35만원
 - 보육시설을 2명이상 이용 시 둘째아 이상 보육료 지원
- 양평3가어린이집 복합시설 건립 : 지하1층/지상5층
- 신길4동어린이집 민자유치 추진
- 공공청사 신축 시 보육시설 우선설치
- 특수보육사업 확대 및 보육서비스 평가, 보육시설 점검강화
- 보육시설 종사자 처우개선 지원대상 확대(450명 → 649명)
- 보육시설 종사자 교육 및 우수교사 표창수여 - 2회 실시
- 여의도 직장 보육시설 집중 육성

17**양평3가어린이집 복합시설 건립**

노후화된 양평3가어린이집 및 경로당의 기존 시설을 철거하고 동지상에 복합시설을 건립하여 쾌적한 보육 환경 분위기를 조성하고 주민복지 사업을 향상 시키고자 함.

추진기간 : '03. 10 ~ '08. 12

추진방향

○ 대지면적 : 995.6㎡(301평)

○ 위 치 : 양평동3가 36

○ 복합시설 건립

- 건축규모 : 지하1층/지상5층 3,105㎡(941평)

- 주요용도 : 어린이집, 재가노인복지시설, 다목적실, 청소년독서실

○ 총 사업비 : 6,500백만원(국비 800, 시비 400, 구비 5,300)

세부 추진계획

○ '06. 11 : 투자심사완료

○ '06. 12 ~ '07. 6 : 설계용역 완료

○ '07. 9 : 공사착공

○ '08. 12 : 공사완료

18**구민회관 어린이집 이전 계획**

구민회관 리모델링 추진 계획과 관련 어린이집을 1층으로 이전하여 기존 학부모의 민원을 사전에 예방하고 쾌적한 보육환경 조성으로 보다 안전한 곳에서 보육을 실시하고자 함.

추진기간 : '07. 1 ~ 6

추진방향

○ 구민회관 1층 여성교실 문화예술회관으로 이전

○ 1층 보육시설 설계 완료 후 건축 연면적 삼입

○ 개보수 실시 : 보육실, 원장실, 화장실, 유희실, 주방 등 설치

- 개보수 면적 : 215㎡(65평)

○ 총 사업비 : 200백만원

세부 추진계획

○ '06. 11 : '07년도 예산편성

○ '07. 1 ~ '07. 2 : 설계용역 완료

○ '07. 4 : 공사완료 및 어린이집 이전

1동1마을공원 조성과 관련 민자유치로 복합보육시설(어린이집 + 보육정보센터)을 건립하여 보육 수요에 대비하고 사회 통합 보육센터 설치로 보육 서비스 수준을 향상하고자 함.

□ 사업개요

- 위 치 : 영등포구 신길동 232-20
- 건립규모 및 방식
 - 부지면적 : 841㎡(254평)
 - 어린이집 건축면적 : 360평 규모, 1층/2층, 보육정원 150명내외
 - 보육정보 센터 건축면적 : 60평 규모, 3층
- 추진방향
 - 기부채납 방법에 의한 민자유치 추진
 - 민자투자 예정액(건립비 2,000백만원 ~ 3,000백만원)

□ 문 제 점

- 토지 소유주가 서울특별시인 대지상의 건축시 건물소유권 논란 예상되나 서울시와 협의 우리구로 재산의 귀속권 확보방안 모색
- 주변민원 발생 가능

□ 결과활용

- 민간자본 투자자 발굴위한 홍보로 민자유치 적극 추진
- 공사장 지도감독 철저로 주변민원 사전대비 철저
- 민자유치 대상 사업자가 선정되면 사업계획 검토, 사업시행 협약체결 사업계획 승인, 공사 착공 등 추진에 차질이 없도록 사전준비 철저

20**청소년 보호 활동**

청소년통행금지(제한)구역을 효율적으로 관리·운영하고 청소년보호법 위반자 처분을 통한 유해매체물 접근을 강화함으로써 각종 유해환경으로부터 청소년을 보호하여 건강한 인격체로 성장하는데 기여

□ 사업개요

- 청소년통행금지·제한 구역 관리 : 3개소(금지2,제한1)
- 청소년 심신단련을 위한 공간 제공
 - 야간운동장·체육관 개방 : 2개소(당산서초교, 영등포초교)
- 청소년보호법 위반자 행정처분 (시정명령 및 과징금 부과)
- 청소년 선도보호 활동 지원
 - 동 청소년지도협의회 활동 지원 : 13백만원(1개동 연600천원)
 - 시민단체 청소년 유해환경감시단 활동 지원 : 2개 단체

□ 소요예산 : 22백만원

21**청소년 건전 문화육성**

미래사회의 주역이 될 청소년들의 복지를 증진하고 수련활동을 지원하며 다양한 청소년 프로그램을 개발 지원하여 건전한 청소년의 균형 있는 성장을 도모하고자 함

※ 우리 구 청소년 인구 : 81,401명(9세 ~ 24세)

□ 사업개요

- 청소년 어울 마 당 운 영 : 연1회 [10백만원(구비50%,국비50%)]
- 청소년 문화 유적지 순례 : 연1회 [6백만원(구비)]
- 영등포 유 스 챔피언대회 : 연1회 [8백만원(시비)]
- 청소년한문예절교실 운영 : 4개소(상설1,여름·겨울방학3)
- “성년의 날” 축하카드 발송 : 연1회

□ 소요예산 : 44백만원

22**저소득층 청소년 경제 교육**

(신규)

 추진방향

- 저소득층 청소년의 경제에 대한 올바른 마인드 형성
- 저소득층 삶의 질 향상 및 가난 대물림 방지

 추진기간 : 방학 중 2회 교육장소 : 여의도소재 기업체 협조 대 상 : 초·중·고생 80명 추진사항

- 기업봉사단 업체 중 교육프로그램 제공 업체 선정
- 관내 학교를 통한 저소득층 자녀 추천
- 저소득층 청소년 수준에 맞는 실질적인 경제교육 추진
- 참여 청소년에 대한 구정 홍보

23**청소년문화의집 운영**

영등포청소년문화의집은 청소년 문화예술 공간으로 다양한 프로그램 운영 및 시설 확충 등으로 청소년의 문화예술에 관한 감수성 배양 및 지역주민 문화수준 향상에 목적이 있음

 우리 구 청소년 시설 : 3개소 (구립 1, 시립2)

- 구립 : 영등포청소년문화의집
- 시립 : 문래청소년수련관, 하자센터(직업체험센터, 대안교육센터, 아하! 청소년성문화센터)

 현 황

- 시설규모 : 부지 484평 연건축면적 454평(지하 1층, 지상 3층)
- 위탁운영체 : 재단법인 청소년과 사랑사랑(이사장 양종수)

 사업개요

- 청소년문화의집 운영활성화
 - 인건비 254백만원, 운영비 210백만원, 시설장비유지비 2백만원
 - 정화조 교체 공사 24백만원

 소요예산 : 490백만원

□ 시설물현황

- 위 치 : 영등포구 문래동 3가 73번지
- 대 지 : 2,314㎡(701평) → 영등포구 소유
- 건물연면적 : 4,306㎡(1,302평)
- 개 관 일 자 : '87. 4. 14(19년)
- 시 설 내 역 : 지하1층, 지상3층 → 서울시 소유

□ 운영현황

- 위탁운영체 : (사) 한국청소년지도자연맹 (대표자 박승남)
- 위 탁 기 간 : 3년 ('06. 4.15~ '09. 4.14)
- 운 영 인 원 : 정원/현원(29/22), 비정규직 40명
- 이 용 자 수 : 연인원 270,000명 (월평균 22,500명)
- 프 로 그 램 수 : 33개 운영
- 운영비 현황
 - '06. 예산액 : 1,806 백만원 (총수입 : 1,556백만원)
 - ※ 운영보조금 지원 : 250백만원
- '07. 보수공사 계획 : 300백만원 시설비 예산 반영
 - 옥상 방수공사와 내부 천장 텍스공사 및 내부 페인트 공사

□ 관리권 자치구 이관 추진

- 자치구 위임 근거
 - 서울시청소년시설설치 및 운영에 관한 조례 제10조 ('06.3.16 개정)
- 문래수련관 계약해지 통보 : '06. 12. 31
 - 수련관 운영과 관련하여 많은 민원이 야기 및 관장 구속 등
- 신축 및 리모델링 불가 사유
 - 신축(9,800백만원) : B등급으로 신축 불가함
 - 리모델링(4,800백만원) : '70년 준공 서울청소년수련관 리모델링 불가
- 관리권 이양 시 운영비를 시에서 자치단체경상보조로 지원 예정

□ 현재 상황

- 위탁 운영체의 계약해지 수용 불확실(이의신청 등)

아동이 가정과 지역사회에서 행복하게 살며, 존중받고 안전하게 성장하는 사회를 실현하기 위해서 아동복지시설 및 요보호아동에 대하여 적극적인 지원으로 자립능력 배양 및 건전한 가치관 형성을 통한 사회인으로 육성 도모

□ 현 황

아동복지시설	급식아동	지역아동센터	가정위탁	소년·소녀가정
5개소/181명	2,690명	4개소/125명	9세대/14명	6세대/9명

□ 세부추진계획

- 아동복지시설 운영비 지원
 - 돈보스꼬청소년센터, 돈보스꼬자립생활관, 살레시오근로청소년센터, 마자렐로센터, 신망원
 - 지원액 : 1,755백만원(시비)
- 아동급식 지원 사업 : 2,690명 (학기중 : 290, 방학중 : 2,400)
 - ※ 토공휴일 : 1,900명<방학중 지원 아동과 중복 - 국비지원사업>
 - 지원내용 : 1인1식 3,000원 상당
 - 지원액 : 1,581백만원(국비 479, 시비 551, 구비 551)
- 지역아동센터 지원 : 좋은나무, 쫄물왕국, 푸른공부방, 디모데지역아동센터
- 가정위탁보호아동 지원 : 9세대 14명
 - 지원대상 : 18세미만의 보호가 필요한 친인척 및 일반위탁가정
 - 지원액 : 15백만원
- 소년·소녀가정 보호 및 지원 : 6세대 9명
 - 지원내용 : 생계급여, 의료급여, 세대보호비(1인당 월 70천원) 등
 - 지원액 : 19백만원(시비)

□ 소요예산 : 3,390백만원

2. 자원봉사활동 정착화

1

자원봉사 활성화

2006년 구축된 자원봉사 인프라를 토대로 봉사자에 대한 모집을 확대·조직화 하고 봉사활동 범위를 확대하여 지역사회 복지증진과 공동체형성에 기여하고자 함.

추진방향

- 봉사자에 대한 모집 확대 및 조직화
- 봉사활동 네트-웍 체계 확립
- 자원봉사자 육성 및 사기 진작

추진기간 : 연중

참 여 : 17,987명(동 연합회·각 단체·기업체 등)

추진계획

- '07년 모집목표 : '06년 20,000명 ⇒ '07년 30,000명
- 1단체 1촌 자매결연
- 소외시설, 거동불편수급자 등 릴레이 자원봉사
- 기업봉사단 민·관 협약 지원 유도
- 봉사자 교육·워크숍·간담회·견학 등 실시
- 구 개최 각종 행사시 자원봉사지원
- 교육교재·홍보물·조끼·봉사차량 임차 지원
- 봉사자 실적 관리, 포털시스템 구축(시·구·동·개인 간)
- 여의도 봄꽃 축제 자원봉사자 참여
- 재난 등 긴급사항 발생시 대처방안 ⇒ 필수요원 운용

소요예산 : '07년 209백만원 ('06년 202백만원)

최근 농·수산물 개방으로 저가품 외국 농수산물 수입이 급증 되어 농촌의 각종 농산물의 재배부터 판로확보 단계까지 어려움을 겪고 있어 우리 구 각급 봉사단체와 공무원의 자발적인 농어촌 봉사활동 참여를 통해 농어촌의 경쟁력제고에 기여 하고자 함.

□ 추진방향

- 농수산물 개방에 따른 농어촌 돕기 봉사활동 전개
- 각동 자원봉사연합회, 각급단체, 공무원 등의 자발적인 참여촉구
- 일손돕기 및 직거래를 통한 상호 이익증진 도모, 농촌경제 활성화

□ 세부 추진계획

- 추진 시기
 - ┌ 동자원봉사연합회 및 단체 : '06년 9월부터
 - └ 區 공무원(국별) : '07년 3월부터
- 대 상 : 총 43단체 2500명
 - ┌ 동별 연합회 및 각급봉사단체 : 37단체 (22개동, 15개 단체)
 - └ 국 단위별(區 본청공무원) : 6국(5국·보건소), 974명
- 결연지역 선정 : 구 자매결연지 및 수도권 인근지역 선정
- 결연 방법 : 단체별 1대1결연 추진 (읍·면단위 기준)
 - 농촌 일손 돕기 및 농수산물 직거래 연계 추진

□ 기대효과

- 봉사자의 봉사활동 참여를 통한 애향심 및 자긍심 고취
- 주5일근무제 시행에 따른 여가시간 활용 및 공동체 형성
- 토종 특산물 산지품목 직거래 통한 저가 구매 등 상부상조 기여

3. 사회단체 관리 운영

1 사회단체 보조금 지원

구정과 관련 구민을 위한 공익사업을 자율적으로 추진하는 비영리사회 단체에 보조금을 지원함으로써 사회단체가 활성화되어 구정을 위해 조성·장려하는 공익사업이 소기의 목적을 달성 할 수 있도록 하고자 함

※근거 : 비영리단체지원법 제6조, 제7조 및 영등포구보조금관리조례 제4조

□ 보조기간 : '07. 1. ~ 12. ('07. 2월중 단체별보조금결정)

□ 대상 : 31개 단체

□ 보조대상사업 : 區에서 조성·장려 또는 보호·육성 하는 사업

□ 보조절차 : 사업 공모 → 사업계획서 접수 → 심사·결정

사업시행계획접수 및 보조금 지원 → 실적 및 정산서확인

□ 소요예산 : 638백만원('06년 보조금 625백만원)

2 국민운동단체 활성화

□ 새마을지도자 사기진작

○ 교육위탁 : 100명, 새마을중앙연수원 (8백만원)

○ 자녀장학금(고교생) : 년 2회 22명 (35백만원)

□ 국민운동단체 사업추진

○ 추진기간 : 년중 (1 ~12월)

○ 참여단체 : 3개단체 4,859명

(새마을 1,510명, 바르게 649명, 자유총연맹 2,700명)

○ 추진사항

- 새마을지회 : 도림천·안양천꽃길조성, 방역활동, 시민대청소, 승용차요일제 캠페인 등

- 바르게살기 : 여의도벚꽃 행락질서계도, 승용차요일제 캠페인, 새서울가꾸기대청소 등

- 자유총연맹 : 민주시민안보교육, 전국자유수호웅변대회, 기초질서지킴이 등

4. 문화기반시설 확충 및 문화생활체육 등 활성화

1 구민회관 리모델링(공연장) 추진

사업목표

- 구민회관 리모델링을 통하여 전문 공연장으로 재탄생

추진방향

- 공간 활용을 극대화 및 정밀안전진단 설계 반영 추진
- 전문 공연장으로서의 기능 극대화

추진개요

- 규모 : 4,349.5㎡(1,315.7평), 지하1,2층/지상1,2층
- 사업기간 : '05. 9 ~ '07.12
- 총사업비 : 9,987백만원(시비 1,800, 특별교부금 5,000, 구비3,187)
- 사업내용(안)

층 별	면적(평)	현 용 도	리모델링후 용도	비 고(주요공정)
지하2층	399.59	체육실, 탈의실, 샤워실	공연단연습실, 소공연리허설실 등	▪건축공사 (실내인테리어,마감공사 등)
지하1층	528.31	대강당 대기실,새마을지회	공연장, 회의실, 대기실, 분장실	
지상1층	53.42	음향·조명·영사실	음향·조명·영사실	▪설비(기계·공조)공사 (무대기계, 기구 등)
지상2층	334.4	여성교실1,2 어린이집, 중정홀, 로비	단장실,공연단사무실 공연기획사무실, 전시실, 휴게실 등	

세부 추진계획

- 공사 발주(공사 및 감리용역) : '06. 12
- 공사 착공(기간 약 10개월) : '07. 3
- 공연장 개관(예정) : '07. 12

2

정보문화도서관 신축

□ 사업목표 : 권역별 도서관 건립 추진으로 지식문화기반시설 확충

□ 추진방향

- 우리 구 최초 구립 도서관인 대림정보문화도서관 차질없는 공사와 개관에 따른 서가·장비 준비 등 운영 준비
- 양평정보문화도서관 신축(공사 착공)
- 문래정보도서관 신설(법무부 협의 추진)

□ 추진개요

- 시 설 명 : 3개소(대림, 양평, 문래)
- 추진기간 : '04. 9 ~ '08. 5
- 시설규모
 - 대림도서관(대림3동 680-2) : 지하2/지상4, 연면적 588.6평
 - 양평도서관(양평동3가 88-1) : 지하1/지상5, 연면적 687평
 - 문래도서관(문래동3가 76-5,8) : 지하1/지상5, 연면적 543평
- 총사업비 : 6,551백만원(국비 987, 시비 360, 구비 5,204)

□ 주요 추진계획(일정)

- 양평정보문화도서관 착공 : '07. 2
- 문래정보문화도서관 시설공사 추진(설계변경 반영) : '07. 2
- 대림정보문화도서관 준공 : '07. 4
- 대림정보문화도서관 개관 : '07. 6(예정)

3

평생학습도시 조성사업

□ 사업목표

- 기반확립 및 학습공동체 조성

□ 추진방향

- 관련기관 간 네트워크 구축 강화
- 종합적인 정보제공 및 온라인 학습프로그램 개발

□ 세부 추진계획

- 기초조사 및 발전계획 수립
 - 평생학습기관 현황 분석과 주민 요구조사를 통한 전략목표 설정
 - 체계적·종합적 발전을 위한 실천방안 제시(30백만원-국비)
- 협의회 운영(5백만원)
- 종합정보센터 운영
 - 온라인 학습프로그램 운영으로 다양한 학습기회 제공
 - 소요예산 : 30백만원 (국비보조 19백만원, 구비 12백만원)
- 주요사업
 - 학교 내 프로그램 운영 : 학교별 운영계획 공모 후 지원대상 선정
 - 지원규모 : 프로그램당 20백만원 한도 내(2개프로그램)
 - 영등포 행복아카데미 운영 : '07. 9 개강(15,480백만원)
 - 장 소 : 대림정보문화도서관
 - 평생학습축제 개최 및 전국평생학습축제 참가(27백만원)
 - 제1회 영등포구 평생학습축제 개최 : '07. 4
 - 제6회 전국평생학습축제 참가 : '07. 9
 - 평생학습관계자교육 및 세미나 개최 : 연2회, 총150여명(11백만원)
 - 평생학습정보지 발간 및 홍보물 제작(14백만원)

□ 소요예산 : 174백만원(국비 48백만원 포함)

4**여의도 봄꽃축제 문화행사**

□ 사업목표

- 여의도 봄꽃 개화기에 서울을 대표하는 전국적인 문화행사 개최
- 각종 문화행사 및 행사공간을 제공하여 국제적인 문화축제로 도약

□ 추진방향

- 주민 참여기회 확대 및 일체감 조성 (주민자치센터 경연대회 등)
- 지역경제 활성화를 위한 장 마련 (관내 우수기업제품 전시 및 시장 등과 역세권 먹거리 행사를 통한 매출 증대)
- 원활한 행사추진 및 민간사업유치를 위한 축제추진위원회 설치 검토

□ 세부 추진계획

- 행사기간 : '07. 4.봄꽃 개화기(약 5~7일)
- 행사내용 : 각종 공연퍼레이드, 주민참여마당, 체육행사, 자매결연지홍보등
- 분야별 행사내용

분 야	행 사 내 용
공식행사	개막식, 열림굿, 봄꽃축제, 폐막행사
무대행사	국악한마당, 클래식음악회, 사물놀이, 타악퍼포먼스, 외국인속공연, 남사당패놀이, 락페스티벌, 청소년댄스페스티벌 등
참여행사	주민자치센터 경연대회, 전통혼례재연, 민속놀이마당체험, 케리커쳐, 레크레이션, 구민건강달리기 대회 등
부대행사	관내 우수기업 홍보관 운영, 국방부 및 경찰악대 퍼레이드, 경찰기마대, 전통연날리기, X-GAME시범, 사진전, 화훼시범관운영 등

- 소요예산 : 190백만원

5**지역문화예술단체 및 사업지원** 사업목표

- 문화원과 지역 예술인단체를 육성하고 고유의 문화행사 지원으로 지역 문화 저변 확대

 추진방향

- 민간 차원에서 문화예술을 보급하는 중추적 역할을 하도록 육성

 세부 추진계획

- 문화원 지원 : 문화강좌, 단오한마당축제 등 총15개 사업
및 예술회관 위탁관리비 등 (228백만원)
- 지역예술협회 등 지원 : 목련전, 서예, 미술, 사진협회전(32백만원)
- 고유 문화행사 및 참가 지원 : 양평1동 쥐불놀이, 신길6동 벚꽃길
청사초롱 축제 등(40백만원)
- 소요예산 : 300백만원

6**구립여성합창단 운영** 사업목표

- 구립여성합창단을 지원·육성하여 구민의 예술 활동 권장
- 각종 대회 참가로 구의 위상을 높임

 추진방향

- 단원 실력을 배양하여 합창단의 수준을 한층 높임
- 수준 높은 예술 공연을 정기적으로 제공

 세부 추진계획

- 정기연습 (주 2회 이상) 및 재 위촉 시 단원 선별
- 합창단운영비, 지휘자(반주자) 예능연구비 지원(24백만원)
- 정기연주회 개최 및 경연대회(행사) 참여확대 (45백만원)
- 소요예산 : 69백만원

7**구청장기 및 연합회장기 대회 개최 지원** 사업목표

- 다양한 체육행사개최로 생활체육 동호인 육성
- 지속적인 주민참여로 구민의 체력증진 도모

 추진방향

- 우수 연합회의 구청장기 대회 개최지원
- 기타 육성 동호회 연합회장기 개최유도

 세부 추진계획

- 기 간 : '07. 4~12
- 개최지원 종목
 - 구청장기(10종목) : 축구, 태권도, 게이트볼, 배드민턴, 검도 등
 - 연합회장기(7종목) : 족구, 골프,자전거, 등산, 생활체조, 스키, 달리기
- 주 관 : 종목별 연합회
- 소요예산 : 59백만원(구청장기 42, 연합회장기 17)

8**생활체육 교실 운영** 사업목표

- 다양한 체육교실 운영으로 건전한 여가생활 조성

 추진방향

- 초보자대상 - 초보과정 수료자 구민체육센터 및 인근 스포츠센터중개
- 주민 선호종목 집중 개설 - 댄스스포츠, 인라인스케이트 등

 세부 추진계획

- 장 소 : 안양천, 대림운동장등 관내 체육시설
- 참여규모 : 연인원 100,000명
- 운영교실 : 구 직영(25종목 30교실) 동직영(9종목 30교실)
- 운영방법 : 전문 강사 초빙지도
- 소요예산 : 102백만원(구직영 52, 동직영 50)

□ 사업목표

- 부족한 문화공간을 해소하고 주민들에게 쉽게 접할 수 있는 기회 확대

□ 추진방향

- 계절 별 또는 지역특성에 맞는 공연 계획 수립
- 공연 장소의 다양화로 부족한 문화공간에 대한 해소 방안
 - 학교, 교회, 야외 공원, 체육운동장 등
- 지역안배 및 공연가능 권역별 개최로 고른 문화혜택 기회 제공

□ 세부 추진계획

- 운영계획수립 : 1월중
- 운영프로그램 : 국악, 연극, 클래식, 뮤지컬, 오페라 등 다양한 장르
- 행사일정 : 9회 운영
 - 동절기 : 실내공연 가능 장소(학교강당, 교회 등 활용)
 - 하절기 : 방학 중 어린이뮤지컬 및 한여름밤의 문화마당등 야외공연
- 권역별 개최운영(안)
 - 영 등 포 공 원 : 영등포동, 신길1~2동
 - 신 길 근린공원 : 신길 3 ~ 5동
 - 대 림 운 동 장 : 대림동, 도림동
 - 문래·안양천 체육공원 : 문래동, 당산동, 양평동 일대
 - 여의도학교(강당) : 여의도일대
 - 기타 교회 및 학교강당 : 야외공연 불가 지역
- 소요예산 : 117백만원