

제172회 영등포구의회

제 2 차 정 려 회

부과 Zero 청렴 UP

행복중심 영등포

【국 단위】

2012년 주요업무 보고



보 건 소

보고 순서

I. 일반 현황	•••	1
II. 2012 주요업무 실적	•••	3
III. 2013 주요업무 계획	•••	31
IV. 특수 사업	•••	63

I. 일반 현황

1

조직

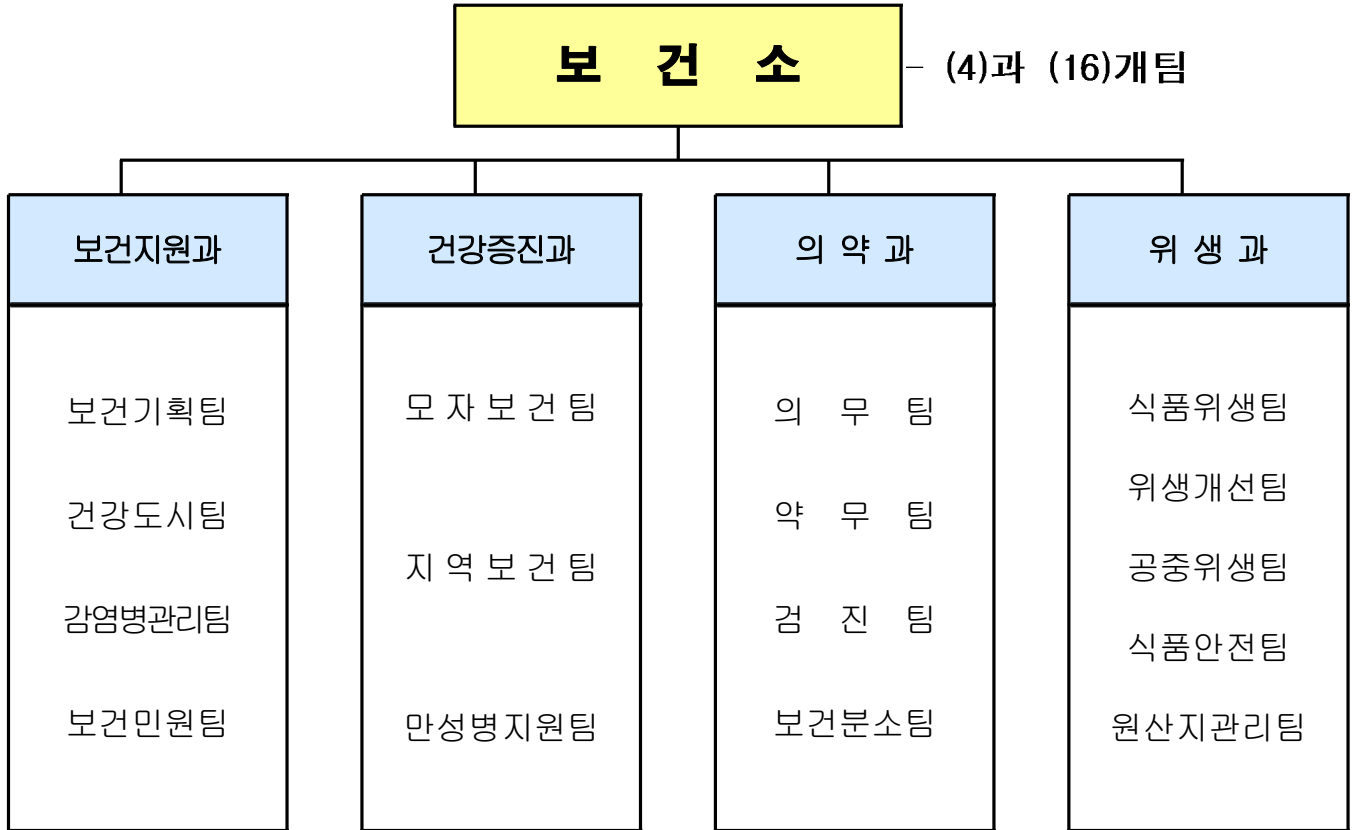

2

인력

구분	계	일반직						기능직				별정·계약직				
		4급	5급	6급	7급	8급	9급	6급	7급	8급	9급	5급	6급	7급	8급	9급
정원	104	1	4	17	29	26	8		1	7	2	7	1			1
현원	104	1	4	19	43	10	5	1	6	5	1	6	2			1
과부족	-	-	-	2	14	-16	-3	1	5	-2	-1	-1	1	-	-	-

3

주요시설 및 장비

구분	명칭	현황	소속(비고)
장비	차량	아반떼 (2012년식)	부서 공용
		포터 II (2007년식)	방역업무
		프레지오 (2002년식)	건강도시 업무
		스타렉스 (2010년식)	구급용
		마티즈 (2004년식)	지역보건팀 (방문보건 차량)
		프라이드 (2007년식)	
		스타렉스 (2006년식)	부서 공용
		마티즈(2005년식)	위생업무
	방역장비	연무장비 7(차량용 2, 휴대용 5) 분무장비 3(차량용 1, 휴대용 1, 수동식1) 초미립자 살포기 3	보건지원과
	의료장비	90종 99대	해당진료실
	갤럭시탭	13대	2011.10월 식품의약품안전청 지원
	방사능측정기	3대	2012.5월 인센티브사업비 구입
	손씻기 뷰박스	20대	식품위생점검 장비
	ATP측정기	4대	
적외선·디지털 온도계	14대		
미생물 배양기	1대		
차량용 냉장고	2대		
실내공기질 측정기	1대		
시설	보건소	대지 : 7,622㎡ 건물3,398㎡	1994.9.1준공
	정신보건센터	보건소 지하 1층	가톨릭대학교 여의도성모병원 위탁
	치매지원센터	그린&케어센터 3,4층	대림성모병원 위탁
	보건분소	대림1동 899-2	보건분소팀

4

예산 집행현황

(단위 : 천원)

단위사업명	예산액	집행액	집행율(%)
계	18,260,883	14,787,356	81
보건지원과	8,331,551	6,821,771	82
건강증진과	7,075,606	5,774,497	82
의약과	1,129,610	766,479	68
위생과	1,724,116	1,424,609	83

II. 2012 주요업무 실적

연 번	사 업 명	쪽
①	건강생활 실천사업	4
②	금연 사업	6
③	영양플러스 사업	7
④	사계절친환경 방역시스템 운영	8
⑤	출산장려 의료 지원	10
⑥	방문건강관리 서비스 제공	11
⑦	치매지원센터 운영	13
⑧	정신보건센터 운영	14
⑨	의료기관 관리	15
⑩	구강보건 사업	16
⑪	의약품 안전사용 『그린팜 시티』 사업	19
⑫	건강한 골격 『위풍당당 1080』 프로젝트	20
⑬	식품접객업소 지도점검	21
⑭	식품안전관리 체계확립	23
⑮	공중위생업소 관리	25
⑯	지역사회와 함께하는 바로바로 방역프로젝트	27
⑰	인플루엔자 예방접종 위탁사업	28
⑱	『나도 심폐소생술』 전문가	29
⑲	식품접객업 『인터넷 자율점검 시스템』 운영	30

지역주민을 대상으로 건강증진 및 만성질환 예방을 위해 일상생활에서의 영양, 신체활동, 금연, 절주 등과 같은 건강습관을 실천하도록 하여 구민의 건강수명 연장을 위한 자가 건강생활실천을 유도하고자 함

□ 사업개요

- 추진기간 : 연중
- 대 상 : 생애주기별(영유아,소아,청소년,성인,노인)전 구민
- 건강한 어린이집 만들기 사업

사업명	사업량	내용
식탁건강 가족사랑 교육 <확대>	40개소→50개소	- 어린이 건강한 먹거리 교육 - 식품첨가물의 위험성 교육
미취학 어린이 신체활동 늘리기 <확대>	10개소→30개소	- 실내운동기구를 통한 신체활동 늘리기 프로그램 운영

- 건강한 학교 만들기 사업

사업명	사업량	내용
어린이 신체활동 늘리기	15개 초등학교	- 어린이운동프로그램(티볼,플로어볼,킨볼)
편편 건강교실 <확대>	5개→6개 초·중학교	- 어린이 비만개선 프로그램
금주 특별교육 <신규>	9개 고등학교	- 고3 수험생 대상 금주 교육 - 대학생 멘토를 통한 수능 후 금주교육
건강매점 <확대>	2개교→5개 중·고등학교(신규3개,기존2개)	- 과일제품, 기타 권장 식품 등 공급체계 지원 - 위생시설 및 휴식공간 환경 조성
아침밥클럽 <신규>	1개 고등학교 · 건강매점 운영학교 대상 · 1개교/50명-저소득 결식학생	- 영양섭취기준, 위생을 고려한 간단한 아침식사 제공 - 올바른 식생활에 대한 영양교육

- 건강한 직장 만들기 사업 <확대> : 사업장5개소→7개소
- 건강한 지역사회 만들기 사업

사업명	사업량	대상	내용
건강영등포 2080 프로젝트 <확대>	6개소340명→420명	30세이상구민	- 걷기운동 프로그램
헬스리셋 프로젝트 <확대>	3기/150명→4기/200명	만성질환자 비만자	- 운동·영양을 통한 건강 개선 프로그램

- 『건강플러스 체험관』 운영 <확대> : 주2회/60회→주4회/150회
- 구민건강한마당 행사(1회)
- 건강생활실천 캠페인(사업장, 학교, 공원, 지하철) : 50회

□ 추진실적

구 분		목 표	실 적	진도(%)
건강한 어린이집 만들기	식탁건강 가족사랑 교육	50회	50회	100
	미취학 어린이신체활동놀이	30개소	30개소	100
건강한 학교 만들기	어린이 신체활동 늘리기	15개교	16개교	106
	편편 건강교실	6개교	6개교	100
	금주 특별교육	9개교	-	-
	건강매점	5개교 (기존 2개교)	3개교 (기존 2개교)	60
	아침밥클럽	1개교 50명	1개교 60명	120
건강한 직장 만들기 사업		7개소	9개소	114
건강한 지역사회 만들기 사업	건강영등포 2080 프로젝트	6개소/420명	6개소/391	93
	헬스리셋 프로젝트	4기 200명	4기 337명	169
	『건강플러스 체험관』	150회	160회	107
	구민건강한마당 행사	1회	1회	100
	건강생활실천 캠페인	50회	121회	242

※ 금주 특별교육 시기 미도래 : 수능이후 금주 특별교육 추진

※ 건강매점은 2012년 서울시 전체 10개교 선정 중 우리구 1개교 선정

□ 예 산 액 : 150,000천원 - 국 24, 시 20, 구비 56%

□ 향후계획

- 수능이후 관내 고등학교 9개교 전문강사 파견 금주특별교육 추진 예정

2 금연사업

금연구역 지정 및 확대를 통하여 쾌적한 금연환경을 조성하고 비흡연자를 간접흡연으로부터 보호하며, 흡연 예방교육과 흡연자를 대상으로 한 맞춤형 상담을 통하여 국민의 건강증진에 기여하고자 함.

□ 사업개요

- 공중시설 점검 및 관리 : 3,050개소
- 금연구역 지정 및 관리 : 31개소
- 금연클리닉 운영 : 2,300명
- 흡연예방 건강한 학교 만들기 : 43회
- 흡연자 없는 건강한 직장 만들기 : 7개소
- 금연문화형성 : 캠페인 50회, 다양한 매체를 활용한 홍보
- 금연아파트 만들기 : 5개소

□ 추진실적

구 분		목표	실적	진도(%)
공중이용시설 금연구역 점검 - 과태료 부과		3,050개소	3,050개소 23건	100
금연구역지정 및 관리 - 과태료 부과		31개소	31개소 7건	100
금연클리닉 운영		2,300명	1,953명	84.9
흡연예방 건강한 학교 만들기		43회	34회	79
흡연자 없는 건강한 직장만들기		7개소	9개소	128
금연 문화 형성 IPTV, 전광판 전단지등	캠페인	50회	184회	368
	홍보	500회	703회	140
금연아파트 만들기		5개소	3개소	60

□ 예산액 : 148,000천원 - 국비 65,000천원, 구비 83,000천원

영양상태가 취약한 저소득층 임산부 및 영유아에게 건강증진을 위한 영양 교육을 실시하고, 필수 영양소를 포함한 보충식품을 일정기간동안 제공함으로써 식생활관리능력 및 영양불량문제를 해소하여 평생건강을 유지하기 위함

□ 사업개요

- 추진기간 : 2012. 1. 1 ~ 12. 31(연중)
- 추진대상 : 만6세 이하 영·유아, 임산부, 출산부, 수유부 등 400명
 - 소득수준 : 가구 규모별 최저생계비 대비 200% 미만의 가구
 - 영양위험요인 : 빈혈, 저 체중, 성장부진, 영양섭취상태불량 중 한 가지 이상의 영양위험요인보유자
- 추진계획
 - 부족 되기 쉬운 영양소 보충식품 지급 (6개월) : 400명 6,300회
 - 3개월마다 정기적 건강상태평가 (빈혈검사, 식품섭취상태) : 1,046명
 - 월1회 이상 영양교육 및 가정방문서비스 제공 : 3,139명
- 추진방법
 - 대상자 선정·등록 후 대상 구분 및 특성에 따라 보충식품패키지를 직접 가정으로 배달

□ 추진실적

구 분	목표	실적	진도(%)
영양소 보충식품 지급	400명/6,300회	463명/8,746회	115
정기적 건강상태평가	1,046명	1,279명	122
맞춤형 영양교육	3,139명	3,002명	95

□ 예산액 : 394,694천원 - 국 16%, 시 34%, 구비 50%

□ 향후계획

- 다문화가정 등 취약계층 대상자를 위한 맞춤형 영양교육실시

「디지털통합 방역시스템」운영으로 방역 전 과정에 대한 효율적이고 과학적인 통합관리를 통해 시기 및 지역환경에 따른 친환경 맞춤 방역소독으로 감염병 없는 건강하고 쾌적한 영등포구 만들기에 기여

□ 사업개요

- 추진기간 : 연중
- 추진내용
 - 방역취약지 친환경 방역소독

(단위:개소)

계	제1구역				제2구역
	소계	동절기	연 중		-저소득밀집지역 29 -공공용지 1 -하천 2 -쓰레기처리장 2 -유수지 6
		유충 실태조사 및 유충구제	유충구제	분무소독	
		공동주택, 복합건물, 병원 목욕탕, 숙박업, 대합실	공동주택, 복합건물	사회복지시설	
3,087	3,047	552	2,485	10	40

- 『디지털 모기자동계측기』 설치·운영 <확대> : 8개소→12개소
- 모기유인살충기 운영 관리
- 민원지역 및 감염병 발생지역 소독

□ 추진실적

구 분	목 표	실적	진도(%)
동절기 유충실태조사 및 구제	552건	721건	130
하절기 유충구제 및 방역소독	2,485개소	3,209개소	129
디지털통합방역시스템 운영	12개소	12개소	100
모기유인살충기 운영 관리	260개소	260개소	100

- 침수가구 방역실시
 - 대 상 : 침수피해신고 78가구
 - 주요내용 : 침수가구 실내 살균소독 및 살균제 배부
- 쪽방촌 『사랑나눔 해충박멸 프로젝트』 실시
 - 대 상 : 영등포역 주변 쪽방 541세대
 - 참여인원 : 9회 200명(방역협회, 동자율방역단, 구방역단 등)
 - 주요내용 : 쪽방 실내 살균소독 및 실외 살충소독, 구서작업 등

□ 예 산 액 : 214,150천원 - 구비 100%

□ 향후계획

- 동절기 유충실태조사 및 취약지역 소독 지속 실시

5 출산장려 의료 지원

계속 증가하는 기혼여성의 불임(13.5%)에 대한 시술비와 출산 후 도우미 지원으로 경제적 부담을 경감시킴으로써 저출산 극복에 기여하고자 함.

□ 사업개요

- 난임부부 체외수정시술비 지원 : 245건
 - 지원대상 : 전국가구 월평균소득 150%이하 난임부부
 - 지원내용 : 1회 시술 비용 180만원(최대 4회, 단 4회는 100만원 지원)
 - 지원현황 (단위 : 건)

구 분	계	2009	2010	2011
체외수정시술비지원	702(임신 264명)	173(임신 50명)	263(임신 94명)	266(임신 102명)
인공수정시술비지원	629(임신 60명)	-	267(임신 33명)	362(임신 27명)

- 난임부부 인공수정 시술비 지원 : 250건
 - 전국가구 월평균소득 150% 이하 가구, 1회 50만원 최대 3회까지 지원
- 산모·신생아 도우미 지원<확대> : 340명→357명
 - 지원기간 : 출산 후 12일 이내(쌍생아의 경우 18일)
 - 대 상 : 분만예정일 40일 이내 산모 중 전국가구 평균소득 50% 이하
 - 산모 영양관리, 감염 예방관리, 신생아 돌보기 등 가정방문 서비스 제공
- 출산장려를 위한 신생아 건강관리용품 지원 : 4,000명
 - 동 주민센터 출생신고 시 시기별 예방접종 안내 및 아기용품 배부

□ 추진실적

(단위 : 건)

구 분	목 표	실 적	진도(%)	비고
체외수정 시술비 지원	245	267	108	
인공수정 시술비 지원	250	203	81	
산모·신생아 도우미 지원	357	250	70	
신생아 건강관리용품 지원	4,000	3,066	76	출생아 전원 지급

□ 예 산 액 : 1,164,979천원 - 국 30, 시 35, 구비 35%

□ 향후계획

- 난임부부 체외수정 및 인공수정 시술비 지원 지속
 - 소외되는 수혜자가 없도록 홍보 강화
- 산모·신생아 도우미지원사업에 대한 지역신문 및 방송과 홈페이지 홍보

6

방문건강관리 서비스 제공

취약계층 주민의 가정 또는 시설을 방문하여 건강문제를 발견하고 건강증진, 질병예방, 만성질환자 관리 등 적합한 보건의료서비스를 제공하거나 연계함으로써 자가관리 능력을 개선, 지역사회 건강수준을 제고하고자 함.

□ 사업개요

- 사업대상 : 국민기초생활수급자, 결혼이민자, 저소득 취약계층 등 5,400가구

구 분		방문 횟수	등록가구
1군	집중관리군(중재 필요 질환자등)	월 4회 이상	780
2군	정기관리군(경증질환자)	3개월에 1회 이상	3,620
3군	자가역량지원군(자가관리자)	1년 1회이상	1,000

- 방문간호서비스 제공 : 5,400가구 17,000회(간호사 12명, 1인 450가구)
 - 방문간호사 1인 1~2개동, 지역 담당제로 방문간호서비스 제공
 - 건강요구도 조사에 따른 방문간호서비스제공(만성질환자 집중관리)
- 경로당(관내 전체 경로당 171개소) 중심 어르신 건강관리 제공 : 171회
 - 171개소 경로당 : 순회진료 50회
 - 찾아가는 방문팀 서비스 운영 121회
- 지역사회 연계 서비스 : 800건
 - 건강문제 등 애로사항 발생 시 무료수술, 의료비 지원 등 유관기관 연계
- 저소득 환자 가정간호 의료비 지원 : 350건
 - 욕창 치료, 기관절개, 위관영양, 배뇨관리 등 월 1~8회 방문 서비스 제공
- 재활기구 나눔 은행 운영 : 450건
 - 휠체어, 사각지팡이, 보행기, 목발 등 5종 50대, 1~3개월 대여
- 방문 구강 건강관리 서비스 : 960회(4가구×240일)
 - 치위생사 1명 채용, 생애주기별 구강 건강관리 서비스 제공
- 재가 만성질환자 방문 재활서비스 : 960회(4가구×240일)
 - 뇌졸중, 관절염, 장애인 등 방문 물리치료
 - 일상생활능력 향상 지도, 낙상·뇌졸중 예방교육 실시

- 지역아동센터 ‘찾아가는 건강교실’운영<신규> : 8개소 이상
 - 관내 지역아동센터 15개소를 대상으로 찾아가는 건강교실 서비스 제공
 - 내용 : 기본위생관리, 손씻기방법, 영양교육, 구강보건교육, 불소도포
- 폭염 대비 건강 취약계층 방문건강관리 강화<현안업무>
 - 추진기간 : 6.15~7.31
 - 대상 : 독거노인 및 거동불편자 2,280명(쪽방촌 포함)
 - 내용 : 방문건강관리 및 안부전화, 쪽방촌 건강관리
 - 집중관리대상자 방문건강관리(건강체크) 및 안부전화 : 주 1회

□ 추진실적

(단위 : 건)

구 분	목 표	실 적	진도(%)
방문간호서비스 제공	17,000회	16,769회	99
경로당 어르신건강관리	100회 1,200명	92회 1,114명	96
지역사회 연계서비스	800	801	100
가정간호 의료비 지원	350	328	94
재활기구 나눔은행 운영	450	347	77
방문 구강건강관리 서비스	960회	998회	104
방문물리치료서비스	960회	1,021회	106
찾아가는 건강교실운영	8개소	8개소	100
폭염대비 건강취약 계층 방문건강관리	- 방문건강관리 제공 : 4,340명(직접방문 2,764명 전화방문 1,256명, 쪽방촌 직접방문 320명) - U119 안심콜 등록 : 437명		

□ 예 산 액 : 406,245천원 - 국 50, 시 25, 구비 25%

□ 향후계획

- 맞춤형 방문간호서비스 제공 및 지역사회 연계서비스 지속 실시
- 가정간호 의료비지원사업 신규 대상자 발굴 적극 실시
- 재활기구 나눔은행 운영 사업 다양한 홍보 실시

노인인구의 증가 및 치매관리 서비스 수요 증대에 따라 치매예방에서부터 조기발견 및 치료, 재활지원 등 통합적이고 체계적인 서비스를 제공, 치매 유병율을 낮추고 노년기 건강한 삶을 영위하도록 하고자 함.

□ 사업개요

- 치매조기검진 : 6,500명(서울시 지정 목표)
- 치매 등록관리 : 700명
 - 치매환자 방문간호, 사례관리, 조호물품 및 저소득층 치료비 지원
 - 지역순회 설명회 및 보호시설, 병·의원 등 연계 치매환자 발굴 등록
- 『인지건강센터』 운영 : 800회
 - 경증 치매환자를 소그룹(5~15명)으로 구성하여 작업·미술·원예치료, 운동치료, 음악치료, 어르신 대상별 맞춤형 영어 교육 프로그램 운영<신규> : 주1회
- 치매환자 가족모임 : 32회
 - 치매환자 가족간의 정기모임으로 경험 공유 및 지지의 기회 제공
 - 가족의 치매환자 이해를 위한 가족상담 및 교육
- 『찾아가는 치매검진 프로젝트』 운영 : 1,700명
 - 선별검진 1,200명, 정밀검진(1,2차) 400명, 치매발견 100명
 - 거동불편 노인을 대상으로 방문 치매검진 실시
- 지역사회 연계 배회가능어르신 인식표 배부 및 위치확인 서비스 보급

□ 추진실적

(단위 : 명)

구 분	목 표	실 적	진도(%)
치매 조기검진(선별검사)	6,500	6,524	100
치매 등록관리	700	810	115
인지건강 프로그램 운영	800	733	92
치매환자 가족모임	32회	40회	125
찾아가는 치매검진 프로젝트 운영	1,700	1,929	113

□ 예 산 액 : 540,982천원 - 국 2, 시 50, 구비 48%

□ 향후계획

- 치매환자 가족모임 : 월별 정기 운영

복잡해지고 다양한 사회적·환경적 요인으로 자살, 우울 등 정신건강문제가 급증함에 따라 생애주기별 정신건강 검진을 강화하고, 정신질환의 조기발견 치료 재활 등 통합적인 정신보건 서비스를 제공하고자 함.

□ 사업개요

- 정신질환자 등록·관리 : 800명
 - 지역 유관기관 및 병원 연계를 통한 환자 발굴등록
- 중증 정신질환자 사례관리 및 상담 : 7,000회
 - 정신건강상담 : 1,500회
 - 중증정신 질환자 사례관리 : 5,500건
- 지역주민 정신건강 예방 강좌 : 20회 850명
 - 일반주민, 학부모, 학생 등 대상별 교육 및 정신건강 홍보 캠페인
- 소아·청소년 정신건강 고위험군 조기발견 및 치료 연계체계 구축
 - 치료비 및 프로그램 지원 20명, 고위험군 집단 프로그램 16회, 등록 대상자 집단 프로그램 20회
- 청소년 자살예방 『희망나래 프로젝트<신규> : 5개교 13회 1,860명 (학생), 2회 40명(교사), 청소년기관 200명
 - 대상 : 청소년 및 교사 2,100명
 - 내용 : 학교 대상 생명존중 예방 교육, 자살사고 사후중재 프로그램
지역사회 청소년 지원 기관과의 네트워크를 통한 지원체계 마련

□ 추진실적

(단위 : 명)

구 분	목 표	실 적	진도(%)
정신질환자 등록 및 관리	800	800	100
중증 정신질환자 사례관리	7,000회	7,200	102
정신건강 예방 강좌	20회 850	23회 1,050	123
청소년 자살예방 『희망나래 프로젝트』	2,100	2,400	114

□ 예 산 액 : 591,310천원 - 시 50, 구비 50%

□ 향후계획

- 의료기관 연계, 정신질환자 등록 및 관리대상자 지속적 발굴
- 중증정신 질환자 사례관리
- 학생, 주민대상 정신건강 인식개선 사업 추진

의료업소의 자율성 및 책임성 부여를 위한 지도·점검 방법으로 『자율점검 e-편한시스템』을 운영하여 관련법규 인식제고를 통한 주민의 의료서비스 향상에 기여하고자 함

□ 사업개요

- 점검대상 및 조사방법
 - 의료기관 자율점검(860개소): 『자율점검 e-편한시스템』에 의한 자율점검 : 연2회 (상반기:3월, 하반기 :9월)
 - 안마시술소(9), 접골소(1) : 연2회 입회점검
- 테마별 중점 점검사항 기획점검 실시 : 120개소
 - 전년도 행정처분 기관점검
 - 적법한 의료고강고기준 준수점검
 - 명칭표시 등 시설기준 점검
 - 비급여 진료비용 게시 점검
 - 세탁물 처리기준 준수 점검
 - 소독 및 의료폐기물 관리점검
 - 구급차 관리점검
 - 불친절 등 진정민원 발생업소 점검
- 지역사회자원연계(의사회, 치과의사회, 한의사회 등) 직능단체를 활용한 네트워크망 구축

□ 추진실적

구 분	자율점검			위반업소 행정처분내역							민원처리
	목 표	실 적	진도(%)	계	고발	경고	시정명령	자격정지	업무정지	과태료	
의료기관	860× 2회	860	100	43	15	-	11	16	1	-	782
안마시술소	9× 2회	9	100	1	-	1	-	-	-	-	6

□ 예산액: 4,500천원 - 구비 100%

□ 향후계획

- 안마시술소 기획점검 실시 : 9개소 (11~12월)

양대구강질환인 치아우식증 및 치주질환 예방을 위하여 생애주기별 구강검진·교육 및 불소도포사업을 실시하고 의료취약계층을 위한 무료 의치보철 및 치아홈메우기를 실시하여 국민의 구강건강 수준 향상에 기여 하고자 함

□ 사업개요

○ 구강진료사업: 3,300명

계	건강보험(65세미만)	건강보험(65세이상)	의료급여
3,300명	1,000명	1,100명	1,200명

- 내 용 : 교환기유치발치, 임시충전, 치주염의 응급처치, 구취측정 등

○ 구강보건교육 및 검진사업 : 8,380명

- 대 상 : 내소민원, 복지시설, 건강검진 대상자, 임산부, 장애인 등

- 내 용

- 구강검진 대상자 개별 구강검진 및 구강상태 관련 치과상담
- 생애주기별 구강관리교육(구강질환 예방법, 구강위생용품 사용법 등)
- 6. 9제 구강보건 주간 행사 (6월9일 구강홍보행사)
- 여의도봄꽃축제 구강보건 홍보관 설치

○ 노인 의치보철사업 : 226명 379악

- 대 상

- 의치 시술 : 만 65세 이상 기초생활수급자 및 차상위건강보험전환자
- 의치 수리 : 의치보철사업으로 의치 제작 완료 후 2년~5년 이내의 대상자 중 의치 수리 필요자

- 내 용

- 사업대상자 구강보건실 내소 1차 구강검진
- 의치시술대상자 선정 및 의치보철사업 관련 교육
- 의치시술대상자 협조치과의원 의뢰 및 시술
- 의치시술 완료 후 협조치과의원 청구에 의거 시술비 지급
- 의치시술 완료 후 정기검진 및 사후관리 필요자 시술비 지원

- **취학전아동 불소도포사업 : 1,000명**
 - 대 상 : 관내어린이집 만5세 이상 아동
 - 내 용
 - 취학전아동 개별 구강검진 및 결과지 배부
 - 치아우식 예방을 위한 1.23% 불소겔 이용 불소도포 시술
 - 구강보건교육 및 구강위생용품 배부
- **노인불소도포스케일링사업 : 846명**
 - 대 상 : 만65세 이상 노인
 - 내 용
 - 개별 정기 구강검진 및 구강관리교육
 - 노인기 시린이 및 치근우식 예방을 위한 불소도포 시술
 - 기초생활수급자 노인에게 치주질환예방을 위한 스케일링 시술
- **치아홈메우기사업 : 300명**
 - 대 상 : 기초생활수급, 차상위, 한부모, 장애 아동, 방과후교실 아동
 - 내 용
 - 구치(어금니)교합면의 홈을 메워주는 예방 처치
 - 불소도포 시술 및 초기 충치치료 필요자 충전치료
 - 초등학교특수학급 이동 진료장비 이용 출장 진료
- **바른양치 튼튼한 치아사업 : 5개교 800명**
 - 대 상 : 관내 초등학교 5개교 3학년 전 학급
 - 내 용
 - 학령기 주요구강질환 교육(치아의 구조, 치아우식증, 구강질환 예방법)
 - 올바른 잇솔질 방법 교육 및 구강위생관리용품(칫솔) 배부
 - 구강실태 표본조사 및 개별치면착색지수 검사 실시
- **장애인 구강보건사업 : 140명 420건**
 - 대 상 : 기초생활수급자 중 중증장애1~3급자
 - 내 용
 - 개별구강검진 및 상담
 - 1차 예방치과진료 (치주소파, 불소도포시술, 스케일링)
 - 초기치과치료(초기우식병소 충전, 치경부 마모증 충전, 치은염 치료)
- **모자구강보건사업 : 150명**
 - 대 상 : 모자보건실 등록 임산부
 - 내 용
 - 임신기 개별구강검진 및 상담
 - 모자구강보건수첩· 구강위생용품 배부 및 구강관리법 교육
- **사업장 구강보건사업 : 6개소**

- 대 상 : 관내 병원
- 내 용
 - 구강질환예방법 및 입체조 관련 패널 전시
 - 성인구강관리법 및 수돗물불소농도조정사업 리플릿 배부

○ 저소득층아동 치과주치의사업 : 13개소 239명 <신규>

- 대 상 : 관내 지역아동센터 저소득층 초.중.고 아동 239명
- 내 용
 - 보건소 치과예방진료서비스(검진,불소도포,치아홈메우기,치석제거 등) 제공
 - 협조치과의원 연계 치과치료서비스(충전치료,보철치료 등) 지원
 - 서울특별시 영등포구 저소득층아동 치과주치의지원조례 제정
 - 저소득층 아동 치과주치의사업 지역협의체 구성 및 운영
- 사업절차
 - 지역아동센터 아동 보건소 내소 또는 지역아동센터 방문 구강건강실태 조사
 - 보건소 예방구강건강관리 서비스 제공(불소도포,치아홈메우기,치석제거 등)
 - 치아우식증 치료 필요아동 선정(치수치료, 충전, 발치 등)
 - 대상자 협조치과의원 의뢰(협조치과의원 14개소)
 - 대상자 치과시술 완료 후 치료지원비 보건소 청구
 - 청구에 의거 보건소에서 치과에 치료비 지원 및 사후관리

□ 추진실적

구 분	목 표	실 적	진도(%)
구강진료사업	3,300명	3,038명	92
구강보건교육 및 검진사업	8,380명	8176명	97
노인의치보철사업	379악	320악	85
취학동 아동 불소도포사업	1,000명	1,047명	105
노인불소도포스케일링 사업	846명	921명	109
치아홈메우기사업	300명	270명	90
바른양치 튼튼한치아 사업	5개교 800명	5개교 844명	105
장애인 구강보건사업	140명	139명	99
모자구강보건사업	150명	134명	89
사업자 구강보건사업	6개소	4개소	70
저소득층아동 치과주치의사업	239명	240명	100

※ 9월말 기준 최종 지역아동센터이용 및 저소득층 치과주치의사업 신청 아동 변경으로 사업목표수 조정

□ 예산액 : 431,921천원 - 국 50 시 25, 구 25%

□ 향후계획

- 11월~12월: 노인의치보철사업 의뢰 대상자 시술 완료 후 청구에 의거 지급

의약품의 사업과 폐기 방법에 대한 연령에 알맞은 정보를 제공하여 약물 오남용과 환경오염을 예방하여 건강하고 안전한 도시 「그린팜 시티 영등포」를 만들고자 함.

□ 사업개요

- 의약품 안전교육 : 연 30회
 - 생애주기별 대상 눈높이 약물 오남용 예방교육
 - 의료취약계층 대상 의약품 안전사용 교육
 - 여름맞이 청소년 그린팜시티 교육
- 약 바로 알기 캠페인 : 연 7회
 - 관내 유관단체 및 교육 참가 대상으로 캠페인 실시
 - 약물 오남용 예방 관련 패널 전시
 - 청소년 그림 공모전 수상작 등을 전시
- 청소년 대상 의약품 안전사용 포스터 공모전 실시
 - 대 상 : 관내 초·중·고등학생
 - 공모전 홍보 : 온라인 및 오프라인 매체를 이용
 - 수상작 활용 : 캠페인, 약물오남용예방 교육, 홍보 리플렛 등
- 지역자원 연계 교육 실시
 - 연계 기관

한국마약퇴치운동본부, 영등포구약사회, 영등포구자원봉사센터

□ 추진실적

(단위 : 회)

구 분	목 표	실 적	진 도(%)
약물오남용 예방교육	30	33	100
약 바로알기 캠페인	7	10	100
약물오남용예방 포스터 공모전	1	1	100

□ 예산액 : 12,535천원 - 구비 100%

10대 청소년부터 80대 노년기까지 인체의 중심이 되는 척추의 건강을 체크하고 관리하여 80대까지 건강한 척추를 유지하여 활력있는 건강한 삶을 보낼 수 있도록 하기 위함

□ 사업개요

구 분	척추측만증검진	척추측만증체조교실	골다공증검사	골다공증교육
목표	3,300명	2회/150명	3,200명	800명

- 척추측만증 검사
 - 실시방법 : 척추측만증 검진 후 유소견자에 대하여 방학을 통한 운동교육 및 체조실습 2회 실시
 - 추구관리 : 1년후 재검진하여 비교 관찰, 상담
- 골다공증 검사: 3,200명
 - 실시방법 : 골밀도실 내방 검사 및 상담
 - 추구관리 : 유소견자 1년후 재검진 실시
- 골다공증 교육: 800명
 - 경로당순회교육: 매주 목요일 골다공증 예방교육 및 체조 실습
 - 건강강좌개최 : 지역주민 대상으로 골다공증교육 및 체조실습<2회>
- 홍보방법 : 홈페이지, 트위터, SMS등을 통한 정보제공 및 안내 서비스 실시

□ 추진실적

구 분	목 표	실 적	진 도(%)
척추측만증검진	3,300명	3,300명	100
척추측만증 체조교실	2회	1회	50
골다공증 검사	3,200명	3,050명	95
골다공증교육	800명	825명	103

□ 예산액: 35,150천원 - 구비 100%

□ 향후계획

- 척추측만증 예방강좌 및 체조교실 : 12월
- 유소견자를 위한 추구관리 실시

깨끗하고 위생적인 식품접객문화 및 청소년을 유해환경으로부터 보호하는 건전한 환경 조성을 위하여 식품접객업소의 불법영업행위 지도점검을 민·관 합동으로 지속적으로 실시함으로써 위생수준 향상에 만전을 기하고자 함

□ 사업개요

- 추진기간 : 연 중
- 대상업소 : 7,821개소(목표 : 2,000개소)

(단위 : 개소)

계	일반음식점	유홍주점	단란주점	휴게음식점	제과점	위탁급식영업
7,821	6,020	203	321	1,045	133	99

○ 테마별 자체특별 기획점검

- 점검시기 : 하절기, 연말연시, 설·추석 명절
- 대상업소 : 집단급식소, 여름철 보양식전문점, 횃집, 배달음식점, 장례식장내 음식점 등
- 점 검 반 : 2인 1조(공무원 2명)

○ 식품접객업소 야간단속 : 주 2회 실시

- 대상업소 : 일반·휴게음식점, 유홍·단란주점
- 점 검 반 : 4인 1조 2개반(공무원 4, 소비자식품위생감시원 4)
- 점검내용 : 청소년 유해행위(청소년 유해업소출입, 고용, 주류제공) 등

○ 식품접객업소 인터넷 자율점검제 시행

- 자체 인터넷 자율점검
 - 기 간 : 연 1회(상반기)
 - 대 상 : 2,905개소(50~150㎡ 일반음식점, 유홍·단란주점)
 - ※ 대상업소 규모를 70㎡~150㎡으로 변경하여 업소수 1,818개소로 변경
 - 참여방법 : 영업주가 e-편한 보건소 접속 후 자율점검 후 입력
- 서울시 인터넷 자율점검
 - 기 간 : 연 4회(분기별)
 - 대 상 : 1,616개소(연 6,464개소)
 - (150㎡ 이상 일반음식점 휴게음식점 제과점 집단급식소, 100㎡ 이상 식품제조공업 가판대업)
 - 참여방법 : 자율점검표에의거 영업주가 인터넷 접속 후 자율점검 후 입력
 - ※ 인터넷 사용이 어려운 업소에 소비자식품위생감시원이 현장방문 입력 지원

- 단속예고제 시행
 - 단속계획 처벌규정을 사전 예고하여 영업주에게 사전진단 기회부여
 - 유관기관(경찰서, 교육청) 및 민간인 합동단속으로 단속 능률성 제고
- 무허가(무신고) 식품접객업소 단속
 - 무허가 식품조리 행위(일반음식점, 휴게음식점 등) 현장점검 및 위반업소 고발
- 퇴폐·변태업소(카페밀집지역) 집중점검
 - 위 치 : 당산동1가 223번지, 대림동 1032번지 일대
 - 업 태 : 소주방, 호프 등의 영업중심
 - 점검내용 : 유흥접객행위 및 퇴·변태행위, 위생관리기준 적합여부 등
- 식품접객업소 위생지도서비스 실시 <확대> : 영업장 면적 50㎡ → 70㎡
 - 대 상 : 영업장 면적이 70㎡ 이하인 일반음식점,
영업장 면적이 50㎡ 이하 업소 중 '11년 미지도업소
 - 점 검 반 : 2인 1조 4개반(서울시소비자식품위생감시원)
 - 주요내용 : 위생분야전반, 원산지, 잔반재사용, 각종 홍보사항 안내
- 서울시 자치구 교차 민·관 합동 단속 참여
 - 기 간 : 월 2회(주간 1, 야간 1)
 - 대 상 : 일반음식점, 휴게음식점, 유흥주점, 단란주점
 - 점검반 운영 : 2인 1조 50개반(공무원 50, 서울시소비자식품위생감시원 50)

□ 추진실적

구 분	목 표	실 적	진도(%)
테마별 자체특별 기획점검	12회	15회	125
식품접객업소 야간단속	2,000개소	2,084개소	104
식품접객업소인터넷자율점검(서울시)	6,464개소	7,110개소	109
식품접객업소인터넷자율점검(자체)	1회(1,818개소)	1회(1,818개소)	100
단속예고제 시행	24회	18회	75
무허가(무신고)식품접객업소 단속	2회	2회	100
퇴폐·변태업소(카페밀집지역)집중점검	2회	2회(60개소)	100
식품접객업소 위생지도서비스	10회	9회	90
서울시 교차 민관합동 단속참여	24회	18회	75

- 행정처분 : 271건(영업정지 49, 시설개수 7, 과태료 77, 시정명령 116, 고발 35)

□ 예 산 액 : 56,037천원 - 구비 49%, 구기금 51%

□ 향후 추진계획

- 연말연시 청소년유해업소 집중단속 : 12월

지구 온난화로 인한 급격한 환경변화와 식품의 생산과 유통의 다양화로 식품안전에 대한 소비자의 관심이 높아짐에 따라 2012년 식품안전 관리지침에 의거 『Clean-Safe Food』 제공하여 국민건강을 보호코자 함.

□ 사업개요

○ 유통식품 수거검사

- 검사시기 : 연중(월 1~2회)

- 수거대상 업소 현황

(단위 : 개소)

계	제조·가공업소	백화점	대형마트	재래시장	학교주변 소규모 판매업소
541	119	2	28	20	372

- 중점 수거품목(수거목표 : 670품목 수거검사)

- 계절별 성수식품, 건강기능식품 등 시민다소비식품
- 과자류, 초콜릿 등 어린이 기호식품
- 수입식품

- 검사항목 : 식품 규격·기준, 식중독균, 중금속 등 제품별 특성에 따른 검사

- 검사의뢰 기관 : 서울시 보건환경연구원

- 검사결과 조치 : 위반사항에 대하여 제조업체 관할 행정기관으로 처분 의뢰

- 부적합 제품 압류, 폐기 조치

○ 식품제조가공업 지도점검

- 점검시기 : 연중(성수기·하절기 특별점검)

- 점검대상 : 162개소

- 식품제조 가공업소 정기점검 : 119개소

- 설·추석 성수식품 식품제조업 특별점검(한과, 떡류 등) : 30개소

- 부패·변질 우려가 많은 식품제조업소(도시락, 면류) : 10개소

- 하절기 성수식품 제조업소(음료류, 아이스크림류) : 3개소

- 점검내용

- 무신고(허가)제품 사용 및 보관여부
- 식품의 진열, 보관 등 취급기준 준수여부

- 점검방법

- 전년도 행정처분업소 중점 점검

- 점검 사전예고로 영업주 스스로 위반사항을 시정할 수 있는 기회 제공

○ 식품판매업 자율점검 <확대> : 2,482개소 → 2,604개소

- 자율점검 대상 : 2,604개소

(단위 : 개소)

계	즉석판매 제조가공업	유통전문 판매업	식품소분업	건강기능 식품판매업	집단급식소 식품판매업	식품 등 수입판매업
2,604	614	91	86	1,275	62	476

- 점검시기 : 2012. 4 ~ 6월(연 1회)

※ 업종별 자율점검기간 중복으로 업소수가 적은 4개분야는 9월로 시기조정
⇒ 유통전문판매업, 식품소분업, 집단급식소식품판매업, 수입판매업

- 자율점검내용

- 업종별 시설기준 준수 여부
- 업종별 영업자 준수사항 이행여부 등

- 자율점검방법

- 1차(4월) : 업종별 자율 점검표 발송 후 영업주가 구청에 회신
- 2차(5월) : 자율점검 미실시 업소 현장 점검(소비자식품위생감시원 활용)
- 3차(6월) : 법규 위반업소 행정처분

□ 추진실적

구 분	목 표	실 적	진도(%)
유통식품 수거검사	670건	12회 635건	95
식품제조가공업소 지도점검	119개소	146개소	122
부패·변질 우려가 많은 식품 제조업소(도시락, 면류) 특별점검	10개소	10개소	100
하절기 성수식품 제조업소(음 료류, 아이스크림류) 특별점검	3개소	3개소	100
식품판매업 자율점검	2,604개소	2,604개소	100

○ 행정처분 : 131건

- 과태료4, 영업정지13, 시정명령19, 품목정지5, 영업소폐쇄41, 고발49

□ 예 산 액 : 19,160천원 - 구비 47%, 구기금 53%

□ 향후 추진계획

○ 건강기능식품 등 수거검사 실시 : 11~12월

○ 식품판매업 무단폐업업소 행정처분 : 11~12월

공중위생서비스의 품질경쟁력 향상을 위해 영업주가 책임감과 준법성을 갖고 자율적인 위생 점검을 생활화하도록 하며, 민·관 합동점검의 활성화로 투명성과 신뢰성을 높여 공중위생업소에 대한 시민들의 만족도를 높이고자 함

□ 사업개요

○ 대 상 : 7개 업종 1,734개소(업종별 월별 점검)

(단위 : 개소)

계	숙박업	미용업	이용업	세탁업	위생관리 용역업	목욕장업	위생처리업 등
1,734	266	735	195	242	230	62	4
점검시기	3월	4월	5월	6월	7월	4, 10월	5, 9월

- 점검반 운영 : 1개반 3명(공무원 1, 명예공중위생감시원 2)
- 점검방법 및 조치
 - 1단계 : 자율점검표에 의한 영업주 자율점검 실시
 - 2단계 : 미 이행업소에 대하여 명예공중위생감시원과 합동점검 실시
 - 3단계 : 위반 업소에 대한 행정 처분
- 점검내용 : 업종별 시설기준 등 법규 위반 및 영업자 준수사항 이행여부 등
 - 목욕장업 수질검사 (연 2회 4월, 10월) : 목욕장업 62개소
 - 위생처리업 수거검사 (연 2회 5월, 9월) : 물수건 외 3종

- 검사의뢰 기관 : 보건소 임상병리실 및 서울시 보건환경연구원

○ 공중위생업 위생길라잡이 제작 <신규 : 비예산>

- 대 상 : 1,063개소(미용업 735개소, 숙박업 266개소, 목욕장업 62)
- 제작방법 : 인터넷 게시용 전자북
- 공지방법 : 영등포구 및 관련협회 인터넷 홈페이지 게재
- 수록내용 : 업종별 위생관리 준수사항, 공중위생관리법 해석 등

□ 추진실적

(단위 : 개소)

구 분	목 표	실 적	진도(%)	비고
숙박업 자율점검 및 지도점검	266	528	199	2개 폐업
미용업 자율점검 및 지도점검	735	768	105	7개 폐업
이용업 자율점검 및 지도점검	195	198	102	5개 폐업
세탁업 자율점검 및 지도점검	242	236	97	6개 폐업
위생관리용역업 자율점검 및 지도점검	230	443	193	진행중
목욕장업 현장점검 및 수질검사	2회 62개소	239	386	4개 휴업
위생처리업 현장점검 및 수거검사	2회 4개소	1회 4개소	50	
공중위생업 위생길라잡이 제작	1회	1회	100	완료

- 서울시 민관합동단속 : 6회(숙박업, 미용업, 목욕장업, 세탁업)
- 행정처분 : 53건(직권폐업5, 영업정지3, 과징금7, 면허정지2, 경고18, 과태료16, 개선명령2)

□ 예 산 액 : 10,680천원 - 구비 100%

□ 향후 추진계획

- 위생처리업 수거검사(물수건 외 3종) : 11월 중 실시

친환경 방역장비와 디지털 모기자동계측기의 실시간 모기발생정보를 기반으로 지역주민과 함께 지역특성에 맞는 친환경 방역작업을 실시하여 주민이 안심하는 건강 마을을 만들고자 함

□ 사업개요

○ 추진기간 : 2012. 4월 ~ 11월

○ 추진내용

- 그물망 방역시스템 구축
 - 전지역 동력분무 소독시스템 완비 : 17개동
 - 바로바로 방역출동을 위한 동자울방역 전용차량 완비(7개동 →17개동)
 - 지역별·시설별 대표지점에 디지털 모기자동계측기 설치(8개소→12개소)
- 지역주민과 함께하는 과학적인 친환경 방역소독
- 모기발생정보 알리미시스템 구축

□ 추진실적

구 분	목 표	실적	진도(%)
차량용 동력분무기 지원	17개동	17개동	100
방역전용차량 지원	17개동	17개동	100
모기자동계측기 설치 운영	12개소	12개소	100
동자울방역단 운영	17개동	17개동	100

○ 모기발생정보 알리미시스템 구축

- 보건소 홈페이지에 모기발생정보 공개
- 모기계측수량에 따라 관심, 주의, 심각 단계별 주의보 발령

□ 예 산 액: 75,692천원 - 구비 100%

65세 이상 어르신 및 장애인에 대해 관내 의료기관에 인플루엔자 예방접종을 위탁함으로써 가까운 의료기관에서 예방접종을 받을 수 있어 접근도가 향상되고, 접종 후 이상반응 방지·대처를 위한 안전한 예방접종 환경을 조성하여 복지·사람중심 새 영등포를 구현 하고자 함

□ 사업개요

- 기 간 : 10. 1 ~ 11. 30
- 대 상 : 만 65세 이상 어르신 및 장애 1~3급 35,000명
- 장 소 : 관내 위탁 민간의료기관 100개소
- 접종방법 : 위탁 의료기관 접종
 - 대상자에게 접종 안내문 발송 → 가까운 위탁의료기관에서 무료접종
 - 접종 후 전산시스템에 결과입력 → 조회 후 매월 2회(15일,30일) 지급
- 사업진행절차
 - 관내 예방접종 의료기관 대상 사업설명회 개최
 - 질병관리본부 연계 예방접종 행정지원사이트 통한 전산 구축 완료
 - 비용상환(예방접종 행정지원사이트 이용 청구 및 심사·지급)

□ 추진실적

(단위 : 명)

구 분	목 표	실 적	진도(%)
인플루엔자 예방접종	35,000	31,691	91
병·의원 민간의료기관 위탁	100개소	142개소	142

□ 예 산 액 : 700,057천원 - 시 50, 구비 50%

□ 향후계획

- 인플루엔자 위탁 접종 실시 : 10월~11월
- 의료기관 접종 비용 상환 : 10월~12월

이웃을 배려하는 따뜻한 인성을 갖춘 인재로의 성장을 도모하는 청소년들이 위기의 순간, 가족과 이웃의 생명을 구하는 1차구조자로서의 역할을 하도록 심폐소생술과 응급처치에 대한 체계적인 이론 및 실습 교육을 실시하고자 함

□ 사업개요

- 기 간 : 2012.4.1~10.31(7개월)
- 대 상 : 관내중학교 2학년 재학생 및 희망고등학교 학생
- 장 소 : 각 해당학교 강당 또는 교육장
- 인 원 : 약 1,800명(총30회)
 - ※ 교육수료 2개교 제외 및 희망고등학교 추가 교육 실시로 목표수 조정
➔ 2,500명 (총46회)
- 교육시간 : 1회당 4시간
- 교육방법
 - 해당학교에 직접 방문하여 이론 및 실습 교육 실시
 - 응급처치 및 전문 교육업체와 계약체결하여 체계적이고 일관성있는 교육 실시
- 주요내용
 - 교육 소개 및 2011. 심폐소생술 지침 안내
 - 실습용 마네킹을 이용한 단계별 실습
 - 인공호흡 방법 및 자동제세동기 사용법 안내
 - 교육 평가 및 질의 · 응답
- 강 사 : 2명 (이론교육 1명, 실습교육1명)

□ 추진실적

구 분	목 표	실 적	진도(%)
청소년대상 심폐소생술교육	46회2,500명	46회3,317명	133

□ 예산액 : 15,870천원 - 구비 100%

행정기관주도의 위생지도점검을 영업주 스스로 자체점검한 후 결과를 인터넷을 통해 제출 할 수 있는 시스템을 도입하여 영업주에게 자율성과 책임성을 동시에 부여 위생지도점검의 생활화 정착과 위생개선의 효율성 제고로 우리구 식품접객업소의 위생수준을 향상시키고자 함

□ 사업개요

- 점검기간 : 년 1회 실시(상반기)
- 대상업소 : 2,905 개소
 - 일반음식점 2,381(50~200m² 이하), 유흥주점 203, 단란주점 321
- 추진방법
 - 『식품접객업 인터넷 자율점검 시스템』 구축
 - 보건소 홈페이지 e-편한보건소 콘텐츠 연계 구축 (전산정보과 협조)
 - 참여방법 : 영업주가 『인터넷 자율점검 시스템』 접속하여 점검표로 점검 후 입력 제출
 - 자율점검 확인 : 업소의 자율점검 입력사항 분석 및 검토(업무 담당자)
 - 자율점검 미 이행업소 현장 지도점검 및 식품위생법 위반업소 행정처분
 - 위반사항 자진신고업소는 개선에 필요한 일정기간 점검 유예 후 확인점검
- 『인터넷 자율점검 시스템』 활용 홍보
 - 자율점검 참여 방법(안내문)등 홍보물 제작 배부
 - 구 홈페이지, 언론보도, 디지털 홍보관, 구·동 IP-TV, 관련협회 홍보 협조

□ 추진실적

- 식품접객업소 인터넷 자율점검 완료 : 6월 (단위 : 개소)

구 분	목 표	실 적	진 도(%)
총 계	1,818	1,818	100
일반음식점	1,304	1,304	100
유흥주점	201	201	100
단란주점	313	313	100

※ 대상업소 변경사유

- 서울시 인터넷자율점검 추진계획{공중위생과-2007(2012.2.7)호}에 의거 일반음식점(50~200m²이하)→ 일반음식점(70~150m²이하)로 변경, 유흥 및 단란주점은 신규·폐업 등에 의한 변동

□ 예산액 : 비예산

Ⅲ. 2013 주요업무 계획

연 번	사 업 명	쪽
①	건강생활실천 통합서비스	32
②	금연 지원	34
③	임산부·영유아 영양플러스 사업	37
④	급성 감염병 대응 체계 구축	38
⑤	사계절친환경 방역시스템 구축 운영	40
⑥	임산부 산전관리	41
⑦	방문건강관리 서비스 제공	42
⑧	치매지원센터 운영	44
⑨	대사증후군 관리사업	46
⑩	정신보건센터 운영	47
⑪	의료기관 관리	50
⑫	약업소 관리	51
⑬	의약품 의료기기, 화장품유통 관리	52
⑭	구강보건 사업	53
⑮	건강검진 사업	56
⑯	식품접객업소 지도점검	57
⑰	식품안전관리 체계확립	58
⑱	음식물 원산지표시제 자율확대표시제	60
⑲	공중위생업소 관리	61

1 건강생활실천 통합서비스

지역주민을 대상으로 건강증진 및 만성질환 예방을 위해 일상생활에서의 영양, 신체활동, 금연, 절주 등과 같은 건강습관을 실천하도록 하여 구민의 건강수명 연장을 위한 자가 건강생활실천을 유도하고자 함

□ 사업개요

- 기 간 : 2013. 1월 ~ 12월
- 장 소 : 어린이집 , 학교, 사업장 및 공중이 이용하는 시설

□ 추진방향

- 건강생활실천을 위한 생활터별 다양한 프로그램 운영
- 수혜 중심의 보건사업에서 탈피하여 주민이 능동적으로 참여하는 차별화된 보건사업추진

□ 추진계획

- 건강한 어린이집 만들기 사업

사 업 명	사 업 량	내 용
식탁건강 가족사랑 교육	25개소 50회	- 어린이 건강한 먹거리 교육 - 식품첨가물의 위험성 교육
미취학 어린이 신체활동 늘리기	30개소	- 운동기구를 통한 신체활동 늘리기

- 건강한 학교 만들기 사업

사 업 명	사 업 량	내 용
어린이 신체활동 늘리기	15개 초등학교	- 어린이 운동 프로그램 (티볼,플로어볼,킨볼)
편편 건강캠프 <신규>	23개 초등학교, 1개 중학교 , 16개소 지역아동센터	- 어린이 비만개선 프로그램
금주 금연 특별교육	9개 고등학교	- 고3 수험생 대상 금주 금연 교육

- 건강한 직장 만들기 사업 <확대> : 사업장 7개소 → 10개소 (100인 이상 사업장)
 - 사업장 근로자 대상 운동, 영양, 비만, 절주 프로그램 운영
 - 사업장 환경개선 및 건강생활실천 캠페인 운영
- 건강한 지역사회 만들기

사업명	사업량	대상	내용
건강영등포 2080 프로젝트	6개소 400명 연 2회 건강식단 교실 운영	- 30세 이상 구민	- 걷기운동 프로그램 - 가정주부를 위한 건강식단교운영 <신규>
헬스리셋 프로젝트 <확대>	4기/200명 → 250명	- 만성질환자 - 비만자	- 운동·영양을 통한 건강 개선 프로그램
국가건강검진결과상담 서비스 <신규>	3,000명	- 건강검진 결과 대상자 상담	- 국가건강검진결과 보건소 건강증진참여 동의자 건강상담 실시 - 건강문제별 프로그램 연계

- 『건강 플러스 체험관』 운영 : 주4회/150회
 - 어린이, 청소년 : 13개 체험관 교육
 - ⇒ 우리몸 탐험 콘텐츠 추가 운영
 - 성인 : 건강문제별 8주 프로그램 운영 (비만, 대사증후군 등)
 - ⇒ 대사증후군플래너교실 보건소 6층 체력단련실을 활용하여 개인별 헬스프로그램 추가운영
- 구민건강한마당 행사(6회) <확대> : 1회 → 6회
- 건강생활실천 캠페인(사업장, 학교, 공원, 지하철) 50회

□ 소요예산 : 72,000천원 - 국 50, 구비 50%

금연구역 지정 및 확대를 통하여 쾌적한 금연환경을 조성하고 비흡연자를 간접흡연으로부터 보호하며, 흡연 예방교육과 흡연자를 대상으로 한 맞춤형 상담을 통하여 국민의 건강증진에 기여하고자 함.

□ 사업개요

- 기 간 : 2013. 1월 ~ 12월
- 대 상 : 흡연자 및 간접흡연 관심 지역주민
- 내 용
 - 지역사회 금연환경조성을 위한 금연구역 확대 시행
 - 흡연자를 대상으로 하는 금연클리닉 운영
 - 흡연의 폐해와 금연의 중요성을 인식시키기 위한 금연교육 사업 시행
 - 지역주민과 함께하고 매체별 특징과 장점을 살린 금연홍보 실시

□ 추진계획

- 금연시설 및 구역에 대한 점검
 - 대 상 : 금연시설3,064개소, 금연구역(공원31, 버스정류장284개소)
 - 점검내용
 - ⇒ 금연시설금연구역 지정 적정여부 및 시설기준 준수 여부
 - ⇒ 금연구역내 흡연행위
 - 점검방법
 - ⇒ 상설단속 : 3인1조 2개반 운영(건강도시팀2, 시간제계약직공무원4명)
: 2013년 추경예산에 반영 예정
 - ⇒ 수시단속 : 민원발생시
 - ⇒ 민·관합동단속: 반기1회(연2회)
- 위반자 처분
 - ⇒ 금연시설내 흡연 : 과태료5만원
 - ⇒ 금연구역내 흡연 : 과태료10만원

○ 금연구역 지정 및 관리 : 2012년 신규~2014년까지 연속사업

- 연도별 금연구역 지정

2012년	⇒	2013년	⇒	2014년
자치구 관리 도시공원 1,613개소 (영등포구 관리 : 31개소)		가로변 버스정류장 5,715개소 (영등포구 : 284개소)		학교절대정화구역 1,305개교 (영등포구 : 43개교)

※ 2012년 관내 기 금연구역지정 관리 : 도시공원31개소

- 2013년도 금연구역 지정 : 가로변정류소(284개소) 금연구역으로 지정

○ 금연 문화 형성

- 구민과 함께 하는 금연문화 정착 캠페인 : 50회
- IPTV, 인터넷홈페이지, QR코드, 지역신문 등 홍보 : 10종 500회
- 구민과 함께하는 금연캠페인 : 분기1회(연4회)
- 학생 자원봉사를 통한 캠페인실시(여름방학)

○ 금연클리닉 운영

- 대상 : 관내 흡연자
- 목표 : 등록자 2300명
- 내용 : 금연클리닉 등록 2,300명
흡연자중 금연결심자 개별 상담 및 등록 관리
CO측정, 니코틴 소변검사, 금연보조제 제공 및 행동요법

○ 어린이집 및 유치원, 초등학교 교사의 금연도우미 사업

- 대상 : 관내 어린이집,유치원, 초등학교 교사 : 50개소 100명
- 내용 : 어린이집, 유치원, 초등학교 교사를 대상으로 금연지도자 교육
건강플러스 체험관에 방문하여 금연체험 교육

○ 흡연예방 건강한 학교 만들기

- 대상 : 초 · 중 · 고등학교 학생
- 내용 : 흡연예방교육 43회 5,000명
학령기 학생들에게 간접흡연의 피해, 담배회사의 전략 등 교육

○ **흡연자 없는 건강한 직장 만들기**

- 대상 : 사업주의 의지가 확고한 영등포구 소재 사업장

- 내용 : 사업장 이동금연클리닉 10개소

CO측정, 니코틴 소변검사, 금연보조제 제공 및 행동요법

□ **소요예산** : 130,000천원 - 국비 50, 구비 50%

영양상태가 취약한 저소득층 임산부 및 영유아에게 건강증진을 위한 영양 교육을 실시하고, 필수 영양소를 포함한 보충식품을 일정기간동안 제공함으로써 식생활관리능력 및 영양불량문제를 해소하여 평생건강을 유지하기 위함

□ 사업개요

- 추진기간 : 2013. 1. 1 ~ 12. 31(연중)
- 추진대상 : 만6세 이하 영·유아, 임산부, 출산부, 수유부 등 400명
 - 소득수준 : 가구 규모별 최저생계비 대비 200% 미만의 가구
 - 영양위험요인 : 빈혈, 저 체중, 성장부진, 영양섭취상태불량 중 한 가지 이상의 영양위험요인보유자

□ 추진방향

- 추진방법
 - 대상자 선정 · 등록 후 대상 구분 및 특성에 따라 보충식품패키지를 직접 가정으로 배달

□ 추진계획

- 부족 되기 쉬운 영양소 보충식품 지급 (6개월) : 400명 6,300회
- 3개월마다 정기적 건강상태평가 (빈혈검사, 식품섭취상태) : 1,046명
- 월1회 이상 영양교육 및 가정방문서비스 제공 : 3,139명

□ 소요예산 : 427,168천원 - 국 15, 시 29 , 구비 56%

기후변화에 따른 감염병 예방과 확산방지를 위해 지속적인 대민홍보와 예방 활동으로 주민들의 자율관리 능력을 제고하고 감염병 감시 및 대응체계를 구축·운영하여 감염병 없는 건강도시 영등포를 구현하고자 함

□ 사업개요

- 감염병 감시체계 구축 · 운영
- 감염병 관리·확산방지 조치 실시
- 감염병 대응체계 편성 · 운영
- 급성 감염병 예방 홍보

□ 추진방향

- 각종 감염병의 발생 양상을 신속·정확히 파악·분석하여 전파·유행 예방
- 감염병 예방 홍보, 감염병 환자 발생 시 환자 관리 및 방역조치 수행

□ 추진계획

- 질병정보모니터망 운영(30개소) : 법정 감염병 발생 시 신고
 - 의료기관(14), 산업체(6), 학교(3), 사회복지시설(4), 어린이집(3)
- 법정 감염병 감시 및 보고
 - 전수감시 : 제1군 ~ 제5군 법정 감염병 (관내 의료기관 전체)
 - 표본감시 : 인플루엔자, 수족구병, 성매개감염병, C형간염, 의료관련감염증, 장관감염증
- 표본감시 의료기관 지정·관리 및 운영비 지원
 - 지정 의료기관 : 가톨릭대학교 여의도성모병원 등 12개소
- 제1군 감염병 발생 시 사례조사, (의사)환자 입원조치 및 치료비 지원
(제1군 감염병 : 콜레라, 장티푸스, 파라티푸스, 세균성이질, 장출혈성대장균감염증, A형간염)
※ A형간염의 경우, 확진환자 중 식품접객업종사자 및 집단급식소 종사자에 한함

○ 감염병 대응체계 : 「감염병 대응반」 편성 · 운영(4개팀)



- 임 무 : 집단 환자발생 신고 접수 시 감염병 대응반 현장출동 및 초동조치, 역학조사 실시
- 인력구성 및 역할

의사	간호사	검사요원 (임상병리사)	행정요원	식품위생 감시원	소독원	운전원
역학조사 방향설정 사례조사서 수정 보건교육	예방접종 교육홍보 사례조사 보건교육	검사준비 및 인체검체 채취 검체이송 검체실험	신고·접수 상황전파 사례조사 교육홍보 보고서작성 행정업무	환경조사 식자재 조사 환경검체채취 환경조사결과분석	방역소독 질서유지 검체수송	환자 및 검체 이송

○ 시기별 · 대상별 감염병 예방 홍보

- 「감염병 예방 이동 홍보관」 운영(40회) : 어린이집, 각급 학교, 사회 복지시설 및 대규모 행사장을 방문하여 대상별 맞춤형 감염병 예방 교육 및 홍보패널 전시
- 「감염병 예·경보제」 실시(10,000건) : 영등포구보건소 홈페이지 게시, 문자전송 서비스(SMS), 팩스(Fax) 이용 감염병 예방 홍보

□ 소요예산 : 25,666천원 - 국 88, 시 12%

지구 온난화 등 생활환경 변화로 인한 각종 감염병 발생 가능성을 예방하고 방역 전과정에 대한 효율적이고 과학적인 통합관리를 위해 「디지털통합방역시스템」을 운영하여 사계절 친환경 맞춤 방역소독으로 건강한 영등포를 만들고자 함

□ 사업개요

- 추진기간 : 연중
- 추진내용
 - 방역취약지 친환경 방역소독
 - 도시형 친환경 디지털 통합방역시스템 운영

□ 추진방향

- 찾아가는 사계절 친환경 방역사업
- 디지털 통합방역시스템을 활용한 맞춤형 방역
- 지역사회 자원활용 연계 주민 참여형 친환경 방역사업

□ 추진계획

- 찾아가는 사계절 친환경 방역소독

(단위:개소)

계	제1구역				제2구역
	소계	동절기	연 중		-저소득밀집지역 29 -공공용지 1 - 하천 2 -쓰레기처리장 2 -유수지 6
		유충 실태조사 및 유충구제 공동주택, 복합건물, 병원 목욕탕, 숙박업, 대합실	유충구제	분무소독	
3,087	3,047	552	2,485	10	40

- 구 방역단 운영
 - 『디지털 모기자동계측기』 설치·운영 : 18개소
 - 모기유인살충기 운영 관리
 - 민원지역 및 감염병 발생지역 소독
- 『지역사회와 함께하는 바로바로 방역프로젝트』
 - 그물망 방역시스템 운영
 - 과학적인 친환경 방역소독

□ 소요예산 : 196,232천원 - 구비 100%

여성의 경제활동 참여, 고령 출산 등 임신의 위험요인 증가에 따라 시기별 적절한 건강증진 서비스 제공으로 안전한 임신·출산 환경을 조성하고 임신으로 인한 소모를 최소화하여 출산율 안정화에 기여하고자 함

□ 사업개요

- 기 간 : 연 중
- 대 상 : 관내 예비부부 및 임산부

□ 추진방향

- 임산부 산전 및 산후 회복 건강관리 강화
- 모유수유의 분위기 확산으로 실천율 제고

□ 추진계획

- 임산부 산전 건강관리 : 2,200명(전 대상자의 60%)
 - 기초 건강검진, 태아 기형아검사(350명), 풍진검사(900명), 초음파검사, 철분제 공급
 - 직장 임신여성을 위한 토요일진료(월 2회) 및 홍보강화로 대상자 확대
- 모자건강교실 운영 : 58회 1,320명
 - 출산준비교실 15회, 아기 건강교실 5회, 모유수유 교실 5회, 모유수유 클리닉 20회, 임산부 토요일 요가 5회, 다문화가족 『건강한 부모되기』 등 8회
- 산후 우울증 선별 검사 : 400명
 - 임신 중반기 이후 설문지 이용, 선별검사 후 유소견자 정신상담 의뢰
- 지역사회 출산분위기 및 모유수유 환경 조성 : 태교음악회 등 모유수유 골든벨 개최 및 『임산부의 날』 운영
- 모유수유 환경조성
 - 산후 건강회복과 모유수유 장려를 위하여 유축기 대여(105대) : 300명
 - 지역사회 연계 모유수유 골든벨 개최(8월)
- 지역사회 출산분위기 조성 : 태교음악회 등 『임산부의 날』 운영(9월)

□ 예 산 액 : 105,584천원 - 국 50, 시 15, 구비 35%

취약계층 주민의 가정 또는 시설을 방문하여 건강문제를 발견하고 건강증진, 질병예방, 만성질환자 관리 등 적합한 보건의료서비스를 제공하거나 연계함으로써 자가관리 능력을 개선, 지역사회 건강수준을 제고하고자 함.

□ 사업개요

- 기 간 : 연 중
- 대 상 : 차상위계층계층 등 6,200가구(취약계층 32,910가구의 20%)
- 인 력 : 기간제 방문전담인력 14명→18명(간호사 16, 물리치료사 1, 치위생사 1)

구 분		방문 횟수	등록가구
1군	집중관리군(중재 필요 질환자 등)	연 8회 이상	620
2군	정기관리군(경증질환자)	2~3개월에 1회	4,800
3군	자기역량지원군(자가관리자)	4~6개월에 1회	1,400

□ 추진방향

- 건강요구도에 따른 체계적인 방문건강관리 및 지역사회 연계서비스 제공
- 다양한 직종의 전문 방문인력을 활용하여 방문건강관리 서비스 제공

□ 추진계획

- 방문간호서비스 제공<확대> : 6,200가구 20,000회
 - 방문간호사 1인 1~2개동, 지역 담당제로 방문간호서비스 제공
 - 건강요구도 조사에 따른 방문간호서비스 제공(만성질환자 집중관리)
 - 기후변화에 따른 폭염, 혹한기 건강관리 서비스 제공
- 방문 구강 건강관리 서비스 : 960회
 - 치위생사 1명, 생애주기별 구강 건강관리 서비스 제공
- 방문 물리치료 서비스 : 960회
 - 물리치료사 1명, 재가 만성질환자 대상 방문 물리치료 서비스 제공
 - 일상생활능력 향상 지도, 낙상 · 뇌졸중 예방교육 실시
- 지역사회 연계 서비스<확대> : 800건→1,000건
 - 건강문제 등 애로사항 발생 시 무료수술, 의료비 지원 등 유관기관 연계

○ **경로당 중심 어르신 건강관리 제공**

- 대상 : 171개소 경로당
- 순회진료 50회, 찾아가는 방문팀 서비스 운영 120회

○ **저소득 환자 가정간호 의료비 지원 : 350건**

- 욕창 치료, 기관절개, 위관영양, 배뇨관리 등 월 1~8회 가정간호서비스 의료비 지원

○ **『뇌혈관 튼튼 프로젝트』 운영 <신규> : 30명**

- 시립서남병원과 연계하여 60세이상 방문대상자 중 고혈압, 당뇨, 고지혈증, 복부비만에서 3가지 이상 해당 자
- 무료 경동맥 초음파검사→ 결과 상담 및 추후관리

○ **U-119 안심콜 건강 서비스 : 1,200명**

- 독거노인 및 만성질환 대상자의 질병내역과 진료병원내용을 U-119시스템 (영등포소방서 연계)에 입력하여 응급상황시 신속히 대처

□ **예 산 액 : 451,674천원** - 국 50, 시 15, 구비 35%

노인인구의 증가 및 치매관리 서비스 수요 증대에 따라 치매예방에서부터 조기발견 및 치료, 재활지원 등 통합적이고 체계적인 서비스를 제공, 치매 유병율을 낮추고 노년기 건강한 삶을 영위하도록 하고자 함.

□ 사업개요

- 추진근거 : 서울시치매관리사업 안내서
- 사업대상 : 60세이상 어르신
- 주요기능
 - 치매환자 조기발견 및 등록관리, 대상자 별 맞춤 프로그램 제공
 - 치매환자 가족 지지체계 구축(치매가족모임, 치매치료비 지원, 조호물품제공)
 - 지역주민의 치매인식개선사업, 치매예방 홍보 및 교육사업
- 추진인력 : 11명
 - 센터장1, 팀장1, 간호사4, 작업치료사2, 사회복지사1, 운동치료사1, 행정1
- 지도감독 : 안전 및 시설관리, 예산 및 회계, 사업수행 및 실적관리 등

□ 추진방향

- 치매환자 조기발견과 적정 관리로 중증화 지연 및 유병율 감소
- 치매통합관리 서비스 제공으로 치매환자와 가족의 부양 부담 경감

□ 추진계획

- **치매예방 및 인식개선사업**
 - 올바른 인식개선을 위한 치매예방교실 운영 및 홍보자료 제작·보급
 - 학생들의 치매노인에 대한 인식개선을 위한 ‘세대공감 아카데미’운영
- **치매 조기검진사업** : 6,000명(서울시 지정 목표)
 - 조기검진 : 센터내소 검진, 노인대학 및 경로당 등 출장검진, 유관기관 연계검진
 - 정밀검진 및 원인확진검사 : 조기검진 결과 인지저하자의 경우 정밀검진 등 실시
 - 『찾아가는 치매 조기검진 프로젝트』 운영 : 1,700명(지속운영)
 - 동주민센터 9개동 순회 찾아가는 치매검진 실시(2012년에 이어 총 18개동 완료)

- 거동불편으로 검진 참여 어려운 분들에게는 가정방문 검진(통·반장 연계) 및 검진결과 대상별 맞춤형 서비스 제공

○ **치매예방 및 등록관리사업 <치매환자 발굴 확대>** : 700명→1,300명

- 조기검진 및 병·의원, 데이케어센터 등 연계 치매환자 발굴 등록
- 등록 후 방문간호, 조호물품, 치료비 지원, 위치확인단말기, 인지건강프로그램 제공
- 『**치매가족 희망 더하기**』 프로그램 : 70회
 - 1단계 : 초기단계의 환자가족을 위한 「**마중물 프로그램**」 소그룹 치매교실 운영
 - 2단계 : 가족의 치매환자 이해와 교육기회 제공을 위한 매월 정기 가족모임
 - 3단계 : 가족의 부양부담 경감을 위한 치매가족 ‘**희망 다이어리**’ 10주 프로그램

○ **저소득층 치매치료비 및 원인확진 검사비 지원사업**

- 대상 : 치매로 진단받은 자 중 저소득층 기준에 부합되는 자
- 치료비 : 월 3만원, 년 36만원 한도 내 치매치료비 중 본인부담금 지급
- 원인확진 검사비 : 치매확진을 위한 검사비용 중 본인부담금 1인당 25만원 내외

○ **치매지역자원강화사업**

- 치매전문자원봉사단 육성을 통해 치매환자 1:1 사례관리 및 인지건강프로그램 지원
- 치매홍보 써포터즈 육성, 예방홍보, 교육활용, 지역 유관기관 연계 체계 구축

○ **인지건강프로그램 운영** : 880회

- 경증 치매환자를 소그룹(5~15명)으로 구성하여 작업, 미술, 원예, 음악치료 실시
- 치매전문 자원봉사단과 함께하는 다양한 프로그램 운영으로 어르신 ‘뇌’ 건강 유지
- 인지건강프로그램 지원 : 관내 주간보호센터에 작업치료 프로그램 지원

□ **예 산 액** : 540,982천원 - 국 2, 시 50, 구비 48%

9 대사증후군 관리사업

고혈압, 당뇨병, 고지혈증, 비만 등 대사증후군관련 질환의 조기발견 및 개인별 맞춤형 건강관리시스템을 구축하여 통합적인 서비스를 제공하고자 함.

□ 사업개요

- 기 간 : 연 중
- 대 상 : 관내 30~64세 지역주민 및 직장인

□ 추진방향

- 지역사회 캠페인을 통한 대사증후군 조기발견 및 예방 홍보
- 전 주민 참여를 위하여 사업장, 주민센터 등 찾아가는 대사증후군관리

□ 추진계획

- 대사증후군 조기발견 : 10,000명
 - 대사증후군센터 등록 : 3,000명
 - 열린 보건소 대사증후군 찾기 : 300명
 - 건강검진 및 건강생활실천 통합연계 발견검사 : 3,700명
 - 즐거운 건강체크팀 찾아가는 건강상담실(직장, 아파트등) : 3,000명
- 대상자 등록 관리 : 5,000명(검진자의 50%)
 - 검사항목 : 복부둘레, 혈압, 혈당, 중성지방, HDL콜레스테롤
 - 위험요인별 분류 및 주기적 검진, 상담, 교육, 의료기관 치료 연계 등
- 유소견자 지속관리를 위한 건강증진프로그램 연계 및 관리
 - 헬스리셋, 걷기프로그램, 대사증후군플레너교실, 출산맘에스라인 등
- 직장인 대상 대사증후군관리 및 예방 교육 : 4회
- 공공서비스기관 연계 홍보캠페인 : 매월 5일

□ 예 산 액 : 200,000천원 - 시 50, 구비 50%

복잡해지고 다양한 사회적·환경적 요인으로 자살, 우울 등 정신건강문제가 급증함에 따라 생애주기별 정신건강 검진을 강화하고, 정신질환의 조기발견 치료 재활 등 통합적인 정신보건 서비스를 제공하고자 함.

□ 사업개요

- 사업추진근거 : 2012 정신보건사업안내, 정신보건법 제13조
- 주요기능
 - 지역사회내 정신질환 예방, 정신질환자 발견·상담·사회복귀훈련 및 사례관리
 - 정신보건시설간 연계체계 구축 등 지역사회 정신보건 사업 기획·조정
- 추진인력 : 인력 13명(센터장 1, 정신보건전문요원 11, 행정요원 1)
- 지도 감독 : 안전 및 시설관리, 예산 및 회계, 사업수행 및 실적관리

□ 추진방향

- 정신질환자 조기 발견, 등록관리 및 사회재활 도모
- 대상자별 맞춤형 정신건강증진서비스 제공 및 연계체계 구축
- 대중매체 등을 이용한 홍보 및 교육을 통한 인식개선 및 예방

□ 추진계획

- 정신질환자 등록관리
 - 신규 등록 관리사업 : 800명 → 850명
 - 정신질환자 사정평가(전문 검사 도구 및 면담 활용) : 850명
 - 정신질환 등록회원 1:1 전문적 사례관리 서비스(가정방문, 내소상담, 전화 및 사이버 등) : 6,500건
 - 타기관 서비스 연계처리(지역사회 병의원, 복지기관 등의 자원활용) : 200건
- 정신질환자 등록회원 재활서비스 : 122회
 - 주간재활프로그램(질환별, 수요별, 대상자별) : 우울증 집단 프로그램, 알코올 단주모임, 사회기술훈련 등 정신질환자 주간 재활서비스 120회
 - 직업재활프로그램(사회관계성 증진, 직업적응 강화) : 취업 프로그램, 직장 유지 프로그램(정기 상담 및 동기부여)
 - 기타 재활 프로그램 : 단체 견학, 정신보건 연합 체육대회 등
- 지역사회 자원개발
 - 타기관(병의원, 복지관 등)으로부터 정신질환자 등록(검사) 의뢰 : 500건

- 정신보건센터 이용자 만족도 및 일반주민 정신보건 인식도조사 업무 : 2,500명
- 자살, 우울 등 게이트 키퍼 등 자원봉사자 양성 : 100명
- 지역사회, 복지관 등 정신보건 자문 시행 : 50건

○ **정신건강증진사업**

- 일반주민 정신건강 상담(위기대상 및 고위험군의 조기발견 및 개입) : 2,000명
- 자살(우울) 예방강좌, 중독질환 예방강좌, 학교폭력 예방강좌, 소아청소년 질환 강좌 등 정신건강 교육 : 5,000명
- 지역주민 정신건강 인식개선 사업 : 어린이날 아동 캠페인, 자살예방 캠페인, 벚꽃 축제 정신건강 캠페인 등 15,000명
- 정신건강사업 홍보(정신질환 편견 해소, 정신건강 주제별 인식 개선) : 홍보물 배포 15,000부, 언론보도 15회

○ **정신보건사업 관련 위원회 개최 : 총19회**

- 정신보건심의심판위원회 : 정신질환자 계속 입원 및 퇴원청구심사 12회
- 자살예방 및 생명존중위원회 : 자살예방 시행계획 및 사업, 관계 기관 협력 체계 구축 2회
- 정신보건센터 운영위원회 : 분기별실적 및 계획, 예산 등 센터 운영 전반에 관한 사항 4회
- 정신보건센터 자문위원회 : 정신보건센터 주요사업에 대한 전문가 의견수렴 1회

○ **『새희망 힐링캠프 프로젝트』 운영**

- 상담소 운영(총66㎡) : 신길, 대림, 영등포동 권역 중 1개소 선정 및 구성

연번	직위	인원	직무
1	상담소장(임상심리전문가)	1명	상담소 운영 총괄
2	상담원(정신보건전문요원)	1명	개인 및 집단 상담서비스
3	상담원(사회복지공무원)	1명	상담 및 서비스 연계

- 사업대상 : 영등포구 정신보건취약인구 36,175명(전체인구 12.9%)
- 세부사업내용
 - 중증 정신질환자 발견, 알코올·우울자살예방사업 등록대상자 관리
 - ADHD 및 소아기 정서장애 조기발견 및 개입
 - 일반상담 및 정보제공 등 증진 프로그램 운영
 - 정신질환자 및 가족 대상 심층 심리평가 및 상담
 - 개인별 욕구에 따른 다차원적 접근 → 재활치료 및 지원

→ 전문적 사례관리 서비스팀(정신보건센터) 연계

- 취약계층 『정신건강 예방교육』 실시

- 기 간 : 연중
- 대 상 : 영등포구 전체인구 397,443명 중 취약계층 93,503명
- 장 소 : 상설운영(별도 추후 선정)
- 교육인원 : 12,500명
 - 교육인원 : 78회×150명=11,700명
 - 정신건강지킴이 양성 : 16회×50명=800명
- 생애주기별 교육내용 : 대상자별 맞춤형 건강교육으로 정신건강 증진

구 분	주 제	대 상
소아청소년	<ul style="list-style-type: none"> · 우울 및 자살 · 인터넷 및 약물 중독 · 학교(성)폭력 등 	<ul style="list-style-type: none"> · 관내 초중고 학생 · 청소년 센터이용 미성년자
성인 (어르신 포함)	<ul style="list-style-type: none"> · (노인)우울 및 자살 · 알코올(약물) 및 도박 중독 · 가정폭력 · 스트레스 관리 등 	<ul style="list-style-type: none"> · 관내 경로당 어르신 · 쪽방상담소 이용주민 · 가정폭력 가해자 및 피해자 · 일반성인
집단별 특성화	<ul style="list-style-type: none"> · 산후우울증 · PTSD, 직장 및 실업대책 등 	<ul style="list-style-type: none"> · 임산부 · PTSD 위험직종(경찰, 소방 등) · 실직자

- 대상자별 정신건강 지킴이(Gate-keeper)교육 : 교육 수료후 정신건강 지킴이로 활동 및 위험군 발굴 의뢰 등 지역사회 정신보건체계 구축

구 분	주 제	비 고
소아청소년	<ul style="list-style-type: none"> · 학부모 및 교사 대상 발달교육 · 전문상담(보건교사) 자살예방 Gate-Keeper 교육 · 청소년 또래리더 Gate-Keeper 교육 	
성인 (어르신 포함)	<ul style="list-style-type: none"> · 노인우울 Gate-Keeper 교육(노인돌보미) · 통반장 Gate-Keeper 교육 · 자살예방상담가(자원봉사자)Gate-Keeper 교육 · 공무원 및 직장인 Gate-Keeper 교육 등 	

□ 예 산 액 : 850,048천원 - 시 35, 구비 65%

의료기관 운영자에게 자율성을 부여하고 지속적 관리를 통하여 실효성 있는 점검이 되도록 하여 신뢰 받는 의료환경을 조성하고자 함

□ 사업개요

- 의료기관 자율점검(856개소) 및 안마시술소(8개소), 접골소(1개소)입회점검
- 자율점검 실시: 연2회 (상반기: 3월, 하반기 :9월)
- 자율점검 e-편환시스템 실시 후 불성실업소 대상 기획점검실시

□ 추진방향

- 의료업소 『자율점검 e-편환시스템』 인터넷망 강화
- “믿고 찾을 수 있는 깨끗하고 친절한 의료기관으로 신뢰받는 의료환경 조성

□ 추진계획

- 의료기관 자율점검 대상

계	병원	의원	치과의원	한의원	안경업소	치과기공소	부속의원
856	28	287	218	145	98	71	9

※ 안마시술소8, 접골소 1개소 : 연2회 입회점검 실시

- 점검 및 조사방법
 - 보건소 홈페이지 의·약업소 『자율점검 e-편환시스템』을 통한 자율점검
 - 안마시술소 : 연2회 입회점검
- 세부사업 내용
 - 의료법 및 의료기사 등에 관한 법률 준수 여부
 - 의료기관 명칭표시 및 의료광고 기준 준수 여부 등
 - 불성실, 미참여업소는 기획점검 실시 : 대상업소수 10%이상
 - 의료법위반 적발시 관계법규에 의거 조치(행정처분, 고발등)
 - 의료기관 청결, 소독관리 및 친절서비스 향상 노력

□ 소요예산 : 2,500천원 - 구비 100%

약국 및 의약품판매업 등 약업소의 『자율점검 e-편한시스템』을 통한 관련 법률에 대한 관심을 증가시켜 자율적 법규 준수와 점검을 유도하여 의약품의 유통 질서 확립하여 국민의 건강 증진에 도모하고자 함

□ 사업개요

- 기 간 : 연 중
- 대 상 : 약업소 1,449개소
- 내 용
 - 약업소 자율점검 및 현장점검 병행 실시
 - 약사법 및 의료기기법 관련 민원처리 행정처분
 - 약국 및 의약품도매상, KGSP적격업소 등 대상 관련 법 교육
 - 안전상비의약품 판매자 등록 및 사후관리 등 지도·감독<신규>

□ 추진방향

- 약국 등 약업소 자율점검제 운영 내실화 및 활용도 제고
- 행정처분 및 고발 등에 대한 관련 법규 예방행정 강화
- 안전상비의약품판매자 등 지방행정 이양 업무 내실화

□ 추진계획

- 약업소 자율점검제 실시 : 연 중

계	약국	의약품 도매상	KGSP 지정업소	한약업사	의료기기 판매업소	의료기기 수리업	안전상비 의약품 판매자 <신규>
1,449	245	90	72	2	716	54	270

- 약사법 및 안전상비의약품 관련 안내 책자 배부
 - 내 용 : 약사법 및 안전상비의약품 판매자 준수사항
 - 배부대상 : 약국, 의약품도매상, 안전상비의약품판매자
- 현장 기획점검 실시
 - 대상 : 자율점검 미제출, 허위 불성실업소 등
- 약업소 대상 교육 실시
- 점검결과 조치 : 업무정지 등 행정조치

□ 소요예산 : 4,000천원 - 구비 100%

시중 유통 중인 의약품 등 (화장품 포함)을 수거 검사하여 부정 불량 의약품 및 화장품 유통을 사전에 차단하고, 허위 과대광고에 대한 점검을 실시하여 우수한 의약품, 의료기기, 화장품 유통을 통한 국민 보건향상.

□ 사업개요

- 추진기간 : 연중
- 목 표 : 사후관리 대상 검색어를 통한 점검
- 대 상 : 관내 유통중인 의약품(한약포함) 및 의료기기, 화장품 취급업소

총계	약 국	의약품 도매상	의료기기 판매업소	화장품 판매업소	안전상비의약품 판매자
2,239	252	86	721	910	270

□ 추진방향

- 위해 제품 사전 예방적 수거 검사
- 품질부적합 제품에 대한 수거 및 홍보 강화
- 의약품 등 (화장품 포함) 과대광고 예방을 통한 올바른 정보 제공

□ 추진계획

- 유통 의약품 및 한약 수거 검사 실시
 - 기 간 : 연 2회 (상하반기 실시)
 - 대 상 : 서울시 지정 의약품 및 한약
- 품질부적합 회수대상 의약품 회수 실태 조사 및 국민 홍보
 - 대 상 : 의약품 도매상, 약국 등
 - 내 용
 - 회수대상 의약품 실태조사 (식약청 점검 요청)
 - 부적합 제품에 대한 국민 홈페이지 홍보 강화
- 인터넷 사이트 및 일간지 등의 광고에 대한 모니터링 실시

□ 소요예산 : 비예산

양대구강질환인 치아우식증 및 치주질환 예방을 위하여 생애주기별 구강검진·교육 및 불소도포사업을 실시하고 의료취약계층을 위한 무료 의치보철 및 치아홈메우기를 실시하여 국민의 구강건강 수준 향상에 기여 하고자 함

□ 사업개요

- 노인 의치보철사업 : 210명 330악
- 노인·취학전아동 불소도포사업 : 1,846명
- 구강진료사업 : 3,300명
- 구강보건교육 및 검진사업 : 8,380명
- 치아홈메우기사업 : 300명
- 바른양치 튼튼한 치아사업 : 9개교
- 장애인·모자구강보건사업 : 290명
- 저소득층아동 치과주치의사업 : 230명

□ 추진방향

- 구강검진및교육사업으로 구강병 조기발견 및 올바른 구강관리습관 형성
- 저소득층 노인에게 의치 제공 및 지속적인 사후관리를 통해 구강기능 회복
- 정기적인 구강검진 및 불소도포사업으로 구강건강 향상 도모
- 치아홈메우기 및 바른양치생활교육사업을 실시하여 아동의 치아우식증 예방
- 의료취약계층에 대한 치과진료 및 치과 진료비 지원으로 구강건강 향상

□ 추진계획

- 노인의치보철사업 : 210명 330악
 - 의치시술 : 만65세이상 기초생활수급자 및 차상위건강보험전환자
 - 사후관리 : 보건소 노인의치보철사업 지원 시술 후 1년~5년 이내인 자
 - 사업대상자 구강보건실 내소 1차 구강검진 및 의치시술대상자 선정
 - : 잔존치아수, 잔존치제, 틀니제작가능여부(용이성), 시술 후 예후 등 고려
 - 의치대상자 시술의뢰 전 의치보철사업 안내 및 의치관련 교육

- 의치사업의 취지, 대상자의 기대수준 조정, 노인의치관리요령 등
 - 의치시술대상자 관내 협조치과의원 의뢰 및 시술
 - 의치시술 완료 후 시술비 지급 및 대상자 의치검사 및 교육 실시
 - 6개월 주기 정기 의치검진 및 사후관리 필요자 시술비 지원
- 노인불소도포사업 : 846명
- 대 상 : 만65세 이상 노인
 - 개별 정기 구강검진 및 구강건강인식도 등 설문조사 실시
 - 시린이 및 치근면우식 예방을 위한 불소도포 및 전문가 치면세정술
 - 치아의 이동성이 없는 치석제거 필요자 스케일링 시술(기초생활수급자)
 - 구강관리방법 교육 및 구강위생용품 배부
- 취학전아동불소도포사업 : 1,000명
- 대 상 : 관내 어린이집 만 5세이상 아동
 - 개별 구강검진(유치·영구치 우식치아, 상실치아, 6세구치 맹출, 부정교합 등)
 - 치아우식 예방을 위한 1.23% 불소겔 이용 불소도포 시술
 - 구강보건교육(치아의 역할, 올바른잇솔질방법, 불소의 역할 등)
 - 개별 구강검사 결과지 및 구강위생용품 배부
- 구강진료사업 : 3,300명
- 대 상 : 지역주민
 - 내 용 : 구강검진및상담, 교환기유치발치, 불소도포, 임시충전, 치주염의 응급처치, 구취측정, 치아마모증 진료, 치면세균막검사 등
- 구강보건교육 및 검진 : 8,380명
- 대 상 : 내소민원, 장애인, 사업장, 구강보건주간행사, 건강검진자 등
 - 구강검진 대상자 개별 구강검진 및 구강상태에 따른 상담
 - 생애주기별 구강관리교육(구강질환 예방법, 구강위생용품 사용법 등)
 - 구강보건주간 인형극, 가두캠페인, 패널전시 등
 - 여의도 봄꽃축제 등 구강보건홍보관 설치 및 구강보건교육
 - 성인, 초·중학생, 노인, 비취학청소년 건강검진 대상자 구강검진 실시
- 치아홈메우기사업 : 300명
- 대 상 : 기초생활수급자, 차상위, 장애우, 한부모·조손지원가정 아동
 - 구치(어금니)교합면의 홈을 메워주는 예방처치를 실시하여 치아우식증 예방
 - 불소도포 시술 및 초기우식치료 필요 아동 충전치료 실시

- 개별구강보건교육 및 구강관리수첩 배부
- 바른양치 튼튼한 치아사업
 - 대 상
 - : 바른양치교육 : 관내 초등학교 5개교 3학년
 - : 구강보건패널전시 : 관내 초등학교 4개교
 - 구강실태 표본조사 및 개별치면착색지수 검사 실시
 - 학령기 주요구강질환 교육(치아의 구조, 치아우식증, 구강질환 예방법)
 - 치면착색제 도포 자가 양치습관 및 구강위생관리 능력 검사
 - 개인 양치 용품 배부 후 개별 잇솔질 실습
 - 구강건강인지도 관련 및 교육전·후 설문만족도 조사
 - 올바른 잇솔질 방법 및 구강질환예방법 패널 전시
 - 치아모형 및 잇솔질 관련 용품 전시·대여
 - 구강건강관리법 및 수돗물불소농도조정사업 리플릿 배부
- 장애인·모자구강보건사업 : 290명
 - 대상 : 기초생활수급자 중 중증장애1~3급자 140명 ,
모자보건실 등록 임산부 150명
 - 저소득장애인 대상 구강검진, 치석제거, 치아마모증 및 초기 충치 치료
 - 임신기 개별구강검진 및 임산부·영유아를 위한 구강보건교육
 - 모자보건실·동주민센터 출생등록 산모 대상 영유아 구강관리리플릿 배부
- 저소득층아동 치과주치의사업 : 230명
 - 대 상 : 관내 지역아동센터 저소득층아동
 - 보건소 치과예방진료서비스(검진,불소도포,치아홈메우기,치석제거 등) 제공
 - 협조치과의원 연계 치과치료서비스(충전치료,보철치료 등) 지원
 - 치료 완료 후 시술비 지급 및 사후관리
 - 저소득층 아동 치과주치의사업 지역협의체 구성 및 운영

□ 소요예산액 : 371,796천원 - 국 50, 시 25, 구비 25%

의료수급권자 및 생애전환기 건강검진 등 국가건강검진의 수검률을 높이고, 노숙자 등 취약계층의 무료검진을 적극 실시하며, 기타 보건사업에 필요한 검진을 실시하여 영등포 구민 모두의 건강검진을 통한 건강관리로 개인건강 증진, 지역보건향상으로 건강도시 영등포를 구현하고자 함

□ 사업개요

- 기 간 : 연중
- 대상 및 목표

구 분	검진종류	목 표
국가검진	건강보험가입자 일반검진, 생애전환기, 의료수급권자 건강검진 학생건강검진, 노인건강검진	2,300명
무료검진	외국인, 노숙인, 저소득층, 시설입소자 기타 보건사업참여자	3,000명

- 내 용
 - 국가건강검진(5종) 과 무료건강검진(5종)으로 구분하여 검진특성별 맞춤 건강검진 실시

□ 추진방향

- 생애전환기 및 의료수급권자 검진 수검독려 실시
- 취약계층의 건강검진 활성화-맞춤형 검진 및 사후관리연계실시

□ 추진계획

- 생애전환기, 의료수급권자 대상자 수검독려
 - 유선모니터링 실시 :월1회 전화독려, 문자발송
- 방문간호팀과 연계한 수검독려 및 사후관리
 - 간담회 2회, 집담회 2회 실시
- 입소시설 및 취약계층 관리자 등과의 유기적 연계
 - 외국인근로자 휴일 건강검진 실시 : 5월, 10월
 - 입소시설 거주자 : 수시
- 지역사회와 연계한 검진률 향상방안 연구: 보험공단과 간담회2회

□ 소요예산 : 74,057천원 - 국 25, 시 25, 구비 50%

식품접객업소 준수사항 위반으로 각종 주민불편사항이 증가되어 시민단체와 합동지도점검을 실시함으로써 올바른 위생질서 확립 및 구민의 위생수준 향상과 투명성 제고에 기여코자 함

□ 추진방향

- 식품으로 인한 위생상의 위해로부터 주민을 보호하고 민·관합동을 통한 신뢰성 제고
- 유관기관(경찰서, 교육청) 및 시민단체 합동 단속으로 능률성 제고
- 주민이 신뢰할 수 있는 식품접객업소로 수준 향상

□ 추진계획

- 기 간 : 연 중(수시)
- 대 상 : 식품접객업소 7,921개소 (단위:개소)

계	일반음식점	유흥주점	단란주점	휴게음식점	제과점	위탁급식
7,921	6,073	201	309	1,096	138	104

※ 일반음식점(소주방, 호프집, 카페 등), 휴게음식점(다방)

- 점검방법 : 단속반 운영, 1개반 5명(공무원 3명, 시민단체 2명)
- 점검유형 : 업종별 특별기획점검, 야간 단속(주2회),
무허가(무신고)업소 단속, 자치구 교차합동점검 등

“업종별 특별기획 점검” 시 단속예고제 시행

· 단속계획 및 처벌규정을 사전 예고하여 영업주에게 사전진단 기회부여

○ 점검내용

- 청소년 유해행위(청소년 유해업소출입, 고용, 주류제공 등)
- 일반(휴게)음식점의 유흥接客 고용 및 유흥시설설치 영업행위 등
- 무허가(무신고) 영업행위 여부
- 영업자 준수사항 및 업종별 시설기준 이행여부 등

□ 소요예산 : 59,638천원 - 구비 51, 구기금 49%

최근 세계 여러 나라와의 FTA(다자간무역협정)으로 수입식품이 급증하는 등 식품산업의 변화에 따라 식품안전에 대한 소비자의 관심이 높아지고 있어 이에 대한 관리체계를 구축하여 국민에게 안전한 식품을 제공하고자 함.

□ 추진방향

- 안전한 식품의 공급 및 유통체계 확립
- 식품제조가공업소의 위생수준 향상
- 국민이 안심하고 먹을수 있는 먹거리 제공

□ 추진계획

○ 유통식품 수거검사

- 기간 : 연중
- 대상 : 식품제조·판매업소 (단위: 개소)

합 계	식품제조업소	백화점	대형마트	재래시장	학교주변 소규모판매업소
570	120	2	28	20	400

- 중점 수거품목(수거목표 : 600건 이상)
 - 계절별 성수식품, 건강기능식품 등 시민다소비식품
 - 수입식품, 과자류, 초콜릿 등 어린이 기호식품
- 검사항목 : 식품규격기준, 식중독균 등 제품별 특성에 따른 검사
- 검사의뢰기관 : 서울시보건환경연구원
- 검사결과조치 : 부적합제품 폐기처분 및 제조업소 행정처분

○ 식품제조가공업소 지도점검

- 시 기 : 연 중(성수기, 하절기 등 특별점검)
- 대 상 : 150개소(전년도 위반업소 중점 점검)
 - 식품제조가공업소 정기점검 : 120개소
 - 설·추석 성수식품 제조업소 특별점검(한과, 떡류 등) : 20개소
 - 하절기 성수식품 제조업소(음료류, 빙과류 등) : 5개소
 - 행락철 성수식품 제조업소(도시락 등) : 5개소

- 내 용 : 무신고·무허가 원료사용, 유통기한 위·변조, 표시기준·위생상태 준수 등
- 방 법 : 현장 확인 점검
 - 점검 사전예고제로 위반사항을 스스로 시정할 수 있는 기회 제공

○ 식품판매업소 자율점검

- 기 간 : 2013. 4월 ~ 9월
- 대 상 : 식품판매업소 2,544개소

합 계	즉석판매 제조가공업	유통전문판매업	건강기능식품 판 매 업	식품 등 수입판매업
2,544	595	109	1,209	631

- 자율점검 방법
 - 1 차 : 업종별 자율점검표 발송(영업주 스스로 자율점검 실시)
 - 2 차 : 자율점검 미실시 업소 현장점검(공무원, 소비자감시원)
 - 3 차 : 법규 위반업소 행정처분
- 자율점검내용 : 업종별 시설기준, 영업자준수사항 이행 여부 등

식품판매업 업종 구분
<ul style="list-style-type: none"> · 즉석판매제조가공업 : 식품제조·가공업소에서 직접 최종소비자에게 판매하는 영업 · 유통전문판매업 : 식품제조가공업소에 의뢰하여 제조·가공한 식품을 자신의 상표로 유통·판매하는 영업 · 건강기능식품일반판매업 : 건강기능식품을 영업장판매, 방문판매, 다단계판매 등의 방법으로 판매하는 영업 · 식품 등 수입판매업 : 식품 등을 수입하여 판매하는 영업

○ 무표시 수입식품 판매업소 특별관리(신규)

- 기 간 : 2013. 3월 ~ 10월
- 대 상 : 20개소(재래시장, 외국인거주 밀집지역 내 식품판매업소)
- 주요내용
 - 1 단계 : 지역별 현황 및 실태 정밀조사 실시
 - 2 단계 : 해당업소 식품안전관리 주기적 교육 및 계도 (3회)
 - 3 단계 : 계도사항 미 준수 업소 고발 조치

□ 소요예산 : 20,560천원 - 구비 51, 구기금 49%

음식점 원산지 자율확대표시제 자율품목(21종) 중 수산물 5종이 의무 표시 품목으로 법제화됨에 따라 자율표시품목 조정으로 지속 추진함으로써 음식점 원산지 표시제 수준향상에 기여하고자 함

□ 추진방향

- 사업내실화 및 실행력 강화를 위한 대상업소 특화
 - 300㎡ 이상 대형음식점, 모범음식점
- 자율확대 표시품목 21종에서 16종으로 조정·시행
 - 수산물 5종(광어, 돔, 미꾸라지, 장어, 낙지)의 의무표시 법제화

□ 추진계획

- 기 간 : 연 중
- 대상품목 : 권장표시품목 16종
 - 농산물 7종 : 고춧가루, 당근, 마늘, 양파, 양송이, 양배추, 콩
 - 수산물 9종 : 농어, 홍어, 복어, 조기, 갈치, 꽃게, 문어, 고등어, 북어
- 참여업소 : 347개소

총 계	300㎡ 이상 일반음식점	모범음식점
347	136	211

- 참여기준 : 300㎡ 이상 일반음식점 및 모범음식점 전체
- 확 인 반 : 1개반 3명 (공무원 1, 소비자식품위생감시원 2)
- 확인내용
 - 권장품목(16종) 원산지 표시 이행 참여 독려
 - 원산지 자율확대 표시 이행여부 확인
- 지원내용 : 식재료 원산지 검정서비스, 원산지 자율확대표시판, 우수음식점 인증 등

□ 소요예산 : 3,200천원 - 구기금 100%

공중위생 영업자의 자율적인 위생 점검과 서비스평가, 수시 점검 등 다양한 채널의 위생 관리를 통해 위생수준 향상과 이용자의 업소 선택권 확대를 도모하고자 함.

□ 추진방향

- 자율적인 점검을 통하여 자율성과 투명성 고양
- 민·관 합동점검으로 지도·점검의 공정성 및 신뢰성 확보
- 지속적인 홍보를 통한 영업주 및 이용객의 관심 유도

□ 추진계획

○ 공중위생업소 자율점검

- 기 간 : 연 중
- 대 상 : 7개 업종 1,746개소(업종별 월별 점검) (단위: 개소)

구 분	계	숙박업	미용업	이용업	세탁업	위생관리 용역업	목욕장업	위생처리업 등
업 소 수	1,746	256	763	191	234	241	57	4
점검시기	-	3월	4월	5월	6월	7월	4, 10월	5, 9월

- 점검반 운영 : 5개반 11명(공무원 1, 명예공중위생감시원 10명)
- 점검방법 및 조치
 - 1 단계 : 영업주가 자율점검 후 팩스, 우편, 인터넷 제출
 - 2 단계 : 미 이행업소에 대하여 명예공중위생감시원과 합동점검 실시
 - 3 단계 : 위반 업소에 대한 행정 처분
- 내 용 : 업종별 시설기준 등 법규 위반 및 영업자 준수사항 이행여부 등
 - 목욕장업 수질검사 : 연 2회(4월, 10월)
 - 위생처리업 수거검사(물수건 외 3종) : 연 2회(5월, 9월)

○ 공중위생서비스 평가

- 평가대상 및 주기 : 6개 업종 1,746 개소(업종별 격년제 평가)
- 2013년 평가대상 : 총 2개업종 954개소(미용업 763, 이용업 191)

· 업종별 평가년도

(단위: 개소)

년 도	2012년	2013년	비 고
업 종	숙박업, 세탁업, 목욕장업, 위생관리용역업	이용업, 미용업	격년제 평가

- 평가반 운영 : 5개반 11명(공무원 1, 명예공중위생감시원 10명)
- 평가내용 : 업종별 현황, 법적 준수사항, 권장사항 등 3개 항목
- 평가방법
 - 1 단계 : 평가반이 업소 방문 후 평가표 작성
 - 2 단계 : 평가 등급 공표(홈페이지, 블로그, 언론)
 - 3 단계 : 우수 업소 포상

□ 소요예산 : 12,410천원 - 구비 100%

IV. 특수사업

연 번	사 업 명	쪽
①	건강도시 영등포 「찾아가는 건강 주치의 프로젝트」 ……	64
②	현장교실 운영을 통한 「모기 없는 아파트」 만들기 ……	65
③	「새희망 힐링캠프 프로젝트」 운영 ……	66
④	해피그린 서포터즈 「의약품 안전 지킴이」 ……	68
⑤	주택가 유해업소 특별위생점검 ……	69

보건소에서 주민에게 제공하는 건강증진 관련 사업을 하나로 묶어서 주민들 곁으로 “찾아가는 건강 주치의” 프로젝트를 운영하여 주민들의 건강생활 향상에 기여코자 함.

□ 사업목표

- 찾아가는 건강 주치의 프로젝트 : 연중 6회

□ 사업개요

- 추진기간 : 2013. 3월 ~ 10월
- 대 상 : 지역주민
- 장 소 : 관내 아파트, 공원, 학교 등 지역주민이 함께 하는 곳

□ 추진방향

- 아파트, 공원, 학교 등 생활터로 직접 찾아가는 건강한마당 추진
- 지역사회자원과 연계하여 주민의 주도적 참여 활성화

□ 세부 추진계획

- 보건소 4개과 13개 체험 및 홍보부스 운영
 - 건강생활실천 확산을 위한 체험 및 홍보관(금연·절주,운동,영양,비만)
 - 예방중심 건강관리홍보관(정신,치매,구강,대사증후군,여성,감염병,심폐소생술)
 - 건강환경조성 홍보관(어린이식생활안전, 식중독예방, 남은 음식 재활용 제로)
 - 자원봉사센터연계 페이스페인팅, 풍선아트, 천연비누 만들기 문화행사 운영
 - 주민참여를 위한 IPTV, 인터넷홈페이지, QR코드, 지역신문 등을 통한 홍보

□ 소요예산 : 8,000천원 - 구비 100%

공동주택은 여러 계층의 다수인이 집단적으로 거주하는 곳으로, 위생해충 발생빈도가 높고 밀집된 생활공간은 전파 가능성이 높은 곳이므로 올바른 방제교육과 개선대책 제시로 스스로 지역특성에 맞는 효율적인 방역작업을 실시하여 감염병을 예방하고 쾌적하고 건강한 마을을 만들고자 함.

□ 사업목표

- 공동주택의 자율적 감염병매개체 방제관리 능력 향상

□ 사업개요

- 추진기간 : 5월 ~ 10월(하절기 6개월)
- 추진내용
 - 올바른 모기방제를 위한 교육 실시
 - 모기 매개체 감염병 예방을 위한 방역현장교실 운영

□ 추진방향

- 시설관리자 및 주민대표 교육을 통한 자율관리 능력 제고
- 찾아가는 『방역소독 진단서비스』를 통한 지속가능한 관리체계 구축

□ 추진계획

- 올바른 모기방제를 위한 교육 실시
 - 대 상 : 공동주택 관리소장 및 입주자 대표
 - 기 간 : 2013년 2월
 - 주요내용
 - 모기 등 위생해충 발생 예방을 위한 시설 관리요령 등
- 모기 매개체 감염병 예방을 위한 방역현장교실 운영
 - 대 상: 30세대이상 공동주택 중 신청 아파트
 - 기 간: 2013년 5월~10월
 - 주요내용
 - 모기 유충구제 및 성충방제 요령 교육
 - 해당 시설 해충 발생원인 분석 및 구제 대안제시

□ 소요예산 : 비예산

현대사회의 각종 사회병리적 현상인 우울, 자살, 성폭력, 학교폭력 등에 대처하기 위한 지역사회 역할을 강구하여 정신건강증진사업을 실질적이고 효율적으로 수행함으로써 주민들의 안전과 행복한 삶에 기여하고 정신건강 으뜸구로 자리매김하고자 함

□ 사업목표

- 취약지역·계층의 정신건강 증진과 중독 및 자살예방 도모
- 정신건강 편견해소·인식개선을 통한 고위험군 조기발견 및 치료

□ 사업개요

- 상담소 운영 : 전문인력 4명(상담 심리전문가, 사회복지 전문요원 등)
- 취약계층 『정신건강 예방교육』 실시

□ 추진방향

- 정신건강 편견해소 및 인식개선을 위한 사회참여형 교육 및 홍보
- 지역사회 정신보건체계 및 기반확충을 위한 전담팀구성 및 관심도 제고
- 정신질환 치료여건 개선 및 새희망을 위한 전문가 상담실 운영

□ 세부 추진계획

- 상담소 운영 : 신길, 대림, 영등포동 권역 중 1개소 선정
 - 상담소 구성 : 총 3명

연번	직위	인원	직무
1	상담소장(임상심리전문가)	1명	상담소 운영 총괄
2	상담원(정신보건전문요원)	1명	개인 및 집단 상담서비스
3	상담원(사회복지공무원)	1명	상담 및 서비스 연계

- 상담소 규모 : 총66㎡ (사무실 공간 33㎡, 면담실 33㎡)
- 사업대상 : 영등포구 정신보건취약인구 36,175명(전체인구 12.9%)
- 세부사업내용
 - 중증 정신질환자 발견, 알코올·우울자살예방사업 등록대상자 관리
 - ADHD 및 소아기 정서장애 조기발견 및 개입
 - 일반상담 및 정보제공 등 증진 프로그램 운영
 - 정신질환자 및 가족 대상 심층 심리평가 및 상담

- 개인별 욕구에 따른 다차원적 접근 : 재활치료 및 지원
- 전문적 사례관리 서비스팀(정신보건센터) 연계
- 취약계층 『정신건강 예방교육』 실시
 - 기 간 : 연중
 - 대 상 : 영등포구 전체인구 397,443명 중 취약계층 93,503명
 - 장 소 : 상설운영(별도 추후 선정)
 - 교육인원 : 12,500명
 - 교육인원 : 78회×150명=11,700명
 - 정신건강지킴이 양성 : 16회×50명=800명
 - 생애주기별 교육내용 : 대상자별 맞춤형 건강교육으로 정신건강 증진

구 분	주 제	대 상
소아청소년	· 우울 및 자살 · 인터넷 및 약물 중독 · 학교(성)폭력 등	· 관내 초중고 학생 · 청소년 센터이용 미성년자
성인 (어르신 포함)	· (노인)우울 및 자살 · 알코올(약물) 및 도박 중독 · 가정폭력 · 스트레스 관리 등	· 관내 경로당 어르신 · 쪽방상담소 이용주민 · 가정폭력 가해자 및 피해자 · 일반성인
집단별 특성화	· 산후우울증 · PTSD, 직장 및 실업대책 등	· 임산부 · PTSD 위험직종(경찰, 소방 등) · 실직자

- 대상자별 정신건강 지킴이(Gate-keeper)교육 : 교육 수료후 정신 건강 지킴이로 활동 및 위험군 발굴 의뢰 등 지역사회 정신보건체계 구축

구 분	주 제	비 고
소아청소년	· 학부모 및 교사 대상 발달교육 · 전문상담(보건교사) 자살예방 Gate-Keeper 교육 · 청소년 또래리더 Gate-Keeper 교육	
성인 (어르신 포함)	· 노인우울 Gate-Keeper 교육(노인돌보미) · 통반장 Gate-Keeper 교육 · 자살예방상담가(자원봉사자)Gate-Keeper 교육 · 공무원 및 직장인 Gate-Keeper 교육 등	

□ 소요예산 : 251,778천원 - 구비 100%

평소 약물에 관심이 많은 청소년을 모집하여 해피그린 서포터즈로 양성하여 의약품 안전사용 관련 각종 구청 및 학교 주관 행사 및 캠페인에 주도적으로 참여하게 함으로써 약물에 대한 올바른 이해와 실천으로 청소년의 건강한 성장을 도모하고자 함

□ 사업목표

- 의약품 안전 지킴이 모집 및 교육 : 청소년 30명, 연 2회
- 의약품 안전 지킴이 활동 : 연5회

□ 사업개요

- 대 상 : 중·고등학교 학생 30명
- 기 간 : 3월 ~ 10월
- 활동내용
 - 의약품 안전사용 및 약물 오남용 예방 홍보
 - 가정내 불용의약품 수거 홍보
 - 의약품 안전사용 포스터 공모전 홍보
 - 공모전 수상작 교내 전시
 - 기타 각종 의약품 안전사용 캠페인 참여 등

□ 추진계획

- 기본교육 : 2회 (4월, 8월)
 - 유해약물에 대한 정확한 정보제공을 통한 위험성 인식 강화
 - 올바른 의약품 사용법 이해 및 가정폐의약품 분리수거
- 활 동 : 4월 ~ 10월
- 평 가 : 10월 (참여 학생 및 학부모 대상 설문평가)
- 행정사항
 - 한국마약퇴치운동본부 : 해피그린 서포터즈 교육강사 지원
 - 구 자원봉사센터 : 자원봉사시간 인정
 - 구 학부모봉사단 : 홍보 및 행사 참여

□ 소요예산 : 1,500천원 - 구비 100%

5 주택가 유해업소 특별위생점검

주택가 카페형 밀집지역의 청소년 유해행위, 퇴·변태 영업 등 불법 영업 행위를 집중 단속하여 청소년 보호 및 주민생활 불편을 해소하고 식품접객업 위생수준 향상에 기여하고자 함

사업목표

- 카페형 밀집지역의 집중단속을 통한 청소년 보호
- 퇴·변태 영업행위 단속을 함으로써 지역사회 위생수준 향상
- 지속적인 점검을 통한 카페형 밀집지역의 자진퇴출 유도

추진방향

- 특별점검반 편성·운영으로 특별점검 강화
- 영등포경찰서와 합동점검을 통한 단속 효율성 제고

세부 추진계획

- 기 간 : 2013. 3~12월[야간단속 시 병행점검]
- 대 상 : 83개소(당산동 61개소, 대림동 22개소)
- 점 검 반 : 3인1조 3개반(영등포경찰서 합동점검)

영등포구치안협의회 안건 상정 계획

- 상 정 일 : 2012. 12월 치안협의회 회의개최 시
- 상정내용 : 퇴·변태업소 야간 점검 계획 및 경찰인력 합동점검 참여 요청

- 중점점검 사항
 - 청소년 출입·고용 등 청소년 유해행위
 - 퇴폐, 변태 등 불법행위
 - 무허가 영업행위 및 영업자 준수사항 이행 여부
 - 기타 식품위생법 위반사항 유무 확인
- 점검결과 조치사항 : 관련법에 의거 행정처분

소요예산 : 비예산