

주요업무보고



2004. 11.

영등포구보건소

목 차

□ 보건소 일반현황

□ 과별 주요업무보고

○ 보건위생과

○ 보건지도과

○ 의 약 과

보건소 일반현황

1. 청사현황

위 치	대지면적	건물면적	준공일	비 고
당산동3가 385-1	7,622㎡ (2,305평)	3,045.17㎡ (921평)	1994. 9. 1	지상5/지하1층 중 지상3/지하1층 사용

2. 기구 및 인력

□ 기 구 : 3과 12담당

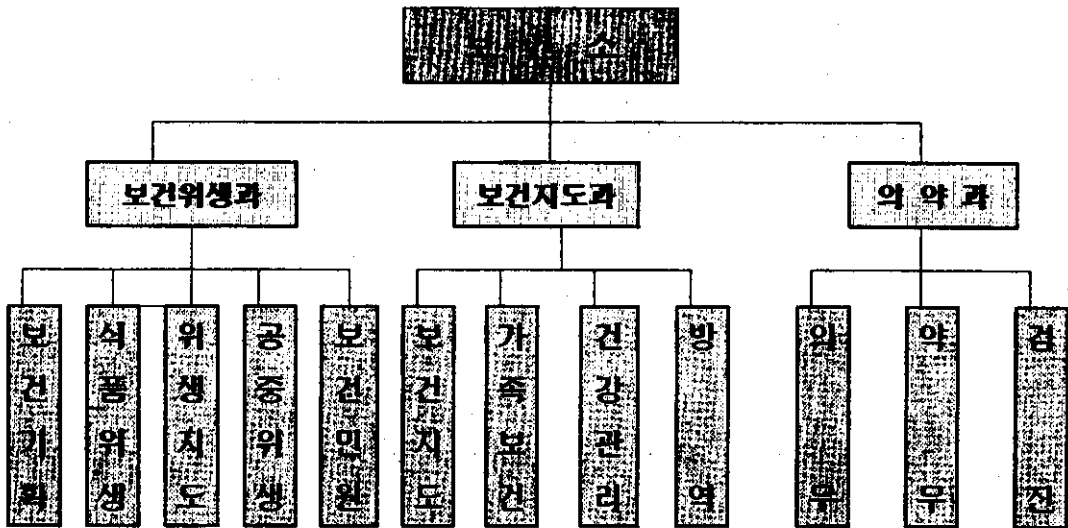

- 보건지도과 : 모자보건실, 예방접종실, 결핵실, 검진실, 가족보건실, 정신보건실, 재활치료실

- 의 약 과 : 1차진료실, 구강보건실, 건강증진실, 물리치료실, 임상병리실, 골밀도실, 방사선실, 조제실

□ 인력현황

○ 정원 92 / 현원 92

(정원 / 현원)

구분	계	행정직	의무직	약무직	간호직	보건직	의료기술직	기능직	계약직
계	92/92	21/23	2/2	4/3	23/23	10/8	11/11	13/14	8/8
보건위생과	40/40	16/18	1/1	/	0/1	5/3	/	11/10	7/7
보건지도과	25/27	3/1	/	/	17/19	3/4	/	2/3	/
의약과	27/25	2/4	1/1	4/3	6/3	2/1	11/11	0/1	1/1

3. 사무분장

과 별	담당 별	분장 내역
보건위생과	보건기획	○ 지역보건기획 및 평가 ○ 예산 및 회계 ○ 연사 및 복무
	식품위생	○ 위생업소허가 및 관리 ○ 집단급식소 신고 및 관리 ○ 음식문화개선사업 및 모범음식점 육성
	위생지도	○ 식품위생업소 지도단속 ○ 청소년유해업소 지도단속 ○ 행정처분업소 지도단속
	공중위생	○ 공중위생업소 관리 ○ 식품제조·판매업소 관리 ○ 부정·불량식품단속 ○ 건강기능식품 판매업소 관리
	보건민원	○ 보건위생민원접수 및 신고중료부 ○ 조리사, 어·미용사 면허증발급 ○ 진료처방전발급
보건지도과	보건지도	○ 모자보건사업 ○ 예방접종 ○ 보건교육사업
	가족보건	○ 방문보건 및 만성질환자 관리 ○ 정신보건 및 노인보건사업
	건강관리	○ 만성전염병 예방관리 ○ 국민건강증진사업
	방역	○ 급성전염병 관리 ○ 방역소독 ○ 후천성 면역결핍증 관리
의약과	의무	○ 의료기관 민원처리 및 지도감독 ○ 의료보험, 보호진료 및 구강진료, 진료비 청구
	약무	○ 약업소 민원처리 및 지도점검 ○ 마약류 취급업소 민원처리 및 지도감독 ○ 보건소진료 의약품 수급, 환자 조제 투약
	검진	○ 보건에 관한 실험 및 검사, 방사선 촬영, 물리치료 ○ 골밀도 측정, 건강증진센터 운영

4. 재 정

- 세입예산 : 1,064,960천원
- 세출예산 : 7,622,637천원

5. 주요장비

- 의료장비 : 89종 162대
- 방역장비 : 5종 49대
- 차 량 : 8대

6. 의료기관

- | | |
|---|---------------------------------------|
| <input type="checkbox"/> 병 원 : 20개소 | <input type="checkbox"/> 약 국 : 270개소 |
| <input type="checkbox"/> 의 원 : 257개소 | <input type="checkbox"/> 의약도매상 : 49개소 |
| <input type="checkbox"/> 한 의 원 : 120개소 | <input type="checkbox"/> 안경업소 : 88개소 |
| <input type="checkbox"/> 치과의원 : 176개소 | <input type="checkbox"/> 치과기공소 : 48개소 |
| <input type="checkbox"/> 의료용구판매업소 : 342개소 | <input type="checkbox"/> 조 산 소 : 1개소 |
| <input type="checkbox"/> 안마시술소 : 17개소 | <input type="checkbox"/> 한 약 방 : 3개소 |

7. 주요방역대상

- 취 약 지 역 : 7개동 17개통, 16.45ha
- 사회복지시설 : 은성원, 살레시오, 돈보스코
- 노숙자합숙소 : 토마스의집, 광야교회, 보현의 집 , 산업선교회햇살보금자리
- 유수지, 쓰레기 처리장 및 하천변

8. 위생업소현황 : 13,967개소

- 식품위생업소 : 12,165개소
- 공중위생업소 : 1,802개소

주요업무보고



2004. 11.

보건위생과

보 고 순 서

I . 일 반 현 황

II . 2004 주요업무 추진실적

III . 2005 주요업무 계획

1. 일반 현황

1. 기 구

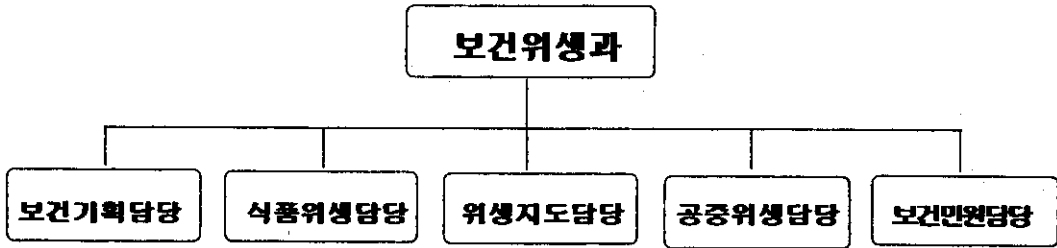

2. 담당업무

□ 보건기획담당

- 지역보건기획 및 평가
- 예산 및 회계
- 인사 및 복무
- 청사관리

□ 식품위생담당

- 식품위생업소 신고 및 관리
- 집단급식소 신고 및 관리
- 음식문화개선사업 및 모범음식점 육성

□ 위생지도담당

- 식품위생업소 지도단속
- 청소년유해업소 지도단속
- 행정처분업소 지도단속

□ 공중위생담당

- 공중위생업소 관리
- 식품제조·판매업소 관리
- 부정·불량식품 단속
- 건강기능식품판매업소 관리

□ 보건민원담당

- 보건위생민원접수 및 신고증교부
- 진료처방전발급
- 조리사, 이·미용사 면허증발급

3. 인 력

(정원/현원, 명)

구분	계	4급	5급	6급	7급	8급	9급	10급	9급	10급
총계	40/40	1/1	8/8	6/5	4/12	8/4	2/0	0/2	3/8	8/0
일반직	1/1	1/1								
행정직	16/18		1/1	6/5	3/10	4/2	2/0			
보사직	5/3				1/1	4/2				
간접직	0/1				0/1					
인사	7/7		7/7							
기능직	11/10							0/2	3/8	8/0

4. 위생업소현황

□ 위 생 업 소 : 13,967개소

○ 식품위생업소 : 12,165개소

계	식품점개업					식품제조 축산물제조	정식음식 판매업	집단 급식소
	계	일반 음식점	휴게 음식점	단란 주점	유흥 주점			
12,165	8,599	7,152	872	377	198	744	2,679	143

○ 공중위생업소 : 1,802개소

계	수반업	목욕장업	이용업	미용업	세탁업	위생관리 응급업	위생용품 제조업
1,802	307	85	295	684	272	157	2

II . 2004주요업무 추진실적

(2004. 10. 31현재)

1. 보건소 분소 설치

□ 사업개요

- 위 치 : 대림1동899-2(대림1동청사부지내 청소년독서실1층)
- 건물면적 : 170㎡
- 소요예산 : 4억원(시비:공공청사대수선비2억, 의료장비구입비2억)
- 업무기능 : 1차진료, 영유아·성인 예방접종, 임상병리검사, 물리치료, 보건교육 및 건강상담

□ 추진실적

- 2004.10월 사업발주 및 입찰계약 체결
- 사업기간 : 2004. 10월 ~ 11월
- 설치공사 및 의료장비 구입 후 2004.11.15 개소

2. 야간진료 시범실시

- 진료개시일 : 2004. 4. 13.
- 진료 과목 : 1차진료 내과
- 진료 시간 : 18:00 ~ 22:00(월~금요일)
- 진료 실적 : 748명

3. 보건소식지 발간

- 발간회수 : 3회(3, 6, 9월)
- 제 목 : “건강하면 행복해요”
- 발간부수 : 33,000부(11,000부×3회)
- 배 부
 - 통·반장, 유관기관, 각급학교, 직능단체, 구·동 민원실, 관내 노인정 및 어린이집 등

4. 식품진흥기금 용자 추천

- 식품진흥기금 총액 : 1,472백만원
- 용자추천 : 총 23개업소 510백만원
- 대 상 : 여의동 조양식당외 22개업소
- 용도 및 금액
 - 구 기 금 : 21개업소(450,960천원)
 - 시설개선 자금 : 14건 397,850천원
 - 화 장 실 개선 : 7건 53,110천원
 - 시 기 금 : 2개업소(60,000천원)
 - 모범음식점 운영자금 : 2건 60,000천원
- 용자방법 : 보건위생과 추천, 업주가 우리은행에 용자 신청

5. 2004 모범음식점 지정·관리

- 2004년도 모범음식점 지정현황 : 281개업소
 - 일반음식점 7,152개 업소의 3.9%
- 신규지정 및 지정취소 실적
 - 신규지정 : 11개업소
 - 지정취소 : 87개업소 (폐업 등)

(단위 : 개소)

계	업 태 별					면 적 별(㎡)				
	한식	중식	일식	양식	위생	80미만	80~99	100~199	200~299	300이상
281	216	18	38	8	1	64	48	112	30	27

6. 식품위생업소 미생물 간이키트 검사 실시

간이키트 검사

- 검사대상 : 종사자의 손, 칼, 도마, 행주 등
- 검사항목 : 식중독균, 대장균
- 판 독 : 보건소 임상병리실 배양기에서 24시간 배양후 판독표에 의거 판독

- 대 상 : 250개업소
 - 집단급식소 95, 식품접객업소 155
- 검사결과 : 안전 211개업소, 시정대상 39개업소
- 결과조치
 - 시정대상업소에 손세척시설(알콜) 설치 및 소독수, 자외선 살균기 설치 권장

7. 식품자동판매기 위생지도·점검

- 점검대상 : 1,453대(신고된 자판기 수량)
- 점 검 반 : 11개조 33명(3인 1조) - 1회
 - 직원 및 명예식품위생감시원
- 지도점검 사항
 - 미신고 설치운영 및 무허가 제품 사용 행위
 - 식품자동판매기 내부 세척, 정수기 및 살균기 등 작동여부
 - 기타 시설기준 및 영업자 준수사항 이행여부
- 점검결과 : 위반사항 112건 적출
 - 무신고영업 6건, 무단폐업 78건, 영업자 준수사항 위반 28건
- 점검결과 조치
 - 신고유도 : 84건(신규 6, 폐업 78)
 - 시 정 : 28건

8. 부정·불량식품 단속 강화

□ 부정불량식품 신고센터 운영

- 대 상 : 식품제조가공업소, 즉석판매제조가공업소, 기타판매업소
- 단속내용 : 무신고영업, 과대광고, 유통기한, 기타 영업자준수사항
- 1399 신고센터 운영
 - 설치 장소 : 주간→보건위생과, 야간→당직실
 - 신고 방법 : 서면, 전화, FAX, 방문 등
 - 보상금제도 : 위반사항 확인 후 신고자에게 보상금지급(5천원~30만원)
- 추진실적
 - 접수(신고) : 107건
 - 조치사항 : 고발 20건, 영업소폐쇄 1건, 영업정지 8건,
품목제조정지 2건, 시정명령 6건, 시설개수명령 2건,
이첩 3건, 행정지도 65건
 - 보상금지급 : 62건 1,600천원

□ 식품 수거검사

- 수거검사 개요
 - 수거횟수 및 방법 : 월 1회 이상, 명예식품위생감시원과 합동점검
 - 수거품목 : 두부, 콩나물, 수입식품 등 주민 다소비 식품
 - 검사의뢰 : 서울시 보건환경연구원
 - 수거장소 : 식품제조가공업소, 백화점, 대형슈퍼, 재래시장, 유원지 등
- 추진실적 : 14회 441건(적합 439건, 부적합 2건)
- 조치사항 : 부적합제품 제조업소 관할기관 이첩

9. 식품·공중위생업소 행정처분

□ 식품위생업소(일반, 휴게음식점, 단란·유홍주점, 식품제조·판매)

계	허가업소	영업정지	상습개선	시정지시	과징금	과태료	기타
415	40	185	56	37	31	51	15

□ 공중위생업소(숙박, 이·미용, 목욕업, 세탁, 위생관리용역업)

계	허가	영업정지	과징금	개선명령	영업정지	경고
80	1	13	16	48	1	1

10. 청소년 유해업소 정비

□ 청소년 유해업소 정비 대책반 운영

- 구 성 : 1개반 6명(공무원 3, 경찰관 1, 시민단체 2)
- 대상업소 : 8,599개 업소(유홍, 단란주점 및 일반음식점 등)
- 운영시간 : 매일 19:00 ~ 익일 03:00
- 운영방법
 - 공무원, 경찰, 명예식품위생감시원 합동점검
 - 대상업소를 동별 전산입력하여 순차적으로 고루 점검
 - 단속요원 수시 교육 실시 (지도단속 요령 및 근무자세)

□ 대상업소 점검실적

계	혼프점 조주점	일 음식점	단란 주점	유홍 주점	연습장	이·미용 업소	기타 업소
7,200	3,582	1,061	1,405	348	55	418	331

□ 점검업소 위반내역

계	준수사항 위반	시설기준 위반	일태위반	기타
125	95	25	1	4

11. 민원실 운영

□ 주요민원 처리현황

○ 총 접수·처리건수 : 86,849건

(단위 : 건)

보건환경민원						
총계	소계	건강진단서 발급	건강진단 결과서 발급	예방접종	검사	기타
95,688	89,961	7,777	18,543	2,829	7,513	53,299

식품·농수산물 관련 민원							이·미용 의약품
소계	식품 전격업	식품제조 가공업	식품 판매업	지판기	농·수 업	이·미용 조리사면허발급	의약품 의약품
4,566	3,026	262	487	289	370	132	1,161

□ 세외수입 징수현황

징수목표액	징수액 (2004. 10. 31현재)	목표달성율
430,633천원	490,462천원	113%

Ⅲ. 2005 주요업무 계획

1. 보건소 분소 운영

보건소 위치가 지역적으로 편중되어 있어 신길동, 대림동지역에 보건소 분소를 설치, 인접지역 주민의 접근성을 높이고 지역공공의료 기관으로서의 역할을 성공적으로 수행하며, 취약계층에 대한 의료서비스 제공 기능 확대

추진방향

- 신길동, 대림동 지역에 분소를 설치하여 인접지역 주민들에 대한 보건소 이용 편의 제공
- 저소득층, 노약자, 장애인 등 취약계층에 대한 예방보건 및 진료 서비스 제공 확대로 지역의료공공기관의 중추적 역할 수행

추진계획

진료과목	1일 진료예정인원	진료내용	비고
1차진료	40명	구민건강상담 및 1차진료 처방	
예방접종 및 영유아실	40명	일반예방접종 및 영유아예방접종	
임상병리검사	10명	체혈(혈액혈청생화학, 혈액학, 당뇨)	
물리치료	16명	물리치료	
민원실	120명	처방전 발급 및 각종 민원안내	

기대효과

- 저소득층, 노약자, 장애인 등 보건소 이용 주민 편의 도모
- 의료서비스 향상으로 구민 기초의료보호 및 건강증진에 기여

2. 야간진료 실시

일반 동네 의원의 진료가 종료되는 야간시간대에 종합병원 응급실을 제외하고는 진료혜택을 받을수 없는 주민들의 불편을 해소하고자 일과시간 이후에 보건소에서 야간의료서비스를 제공

- 대 상 : 진료를 희망하는 모든 주민(타구 주민도 포함)
- 진료과목 : 1차진료 내과
- 진료시간 : 18:00 ~ 22:00(월~금요일)

3. 보건·의료직공무원 친절·전문교육 실시

보건·의료분야 전문강사를 초빙 의사, 간호사 등 관련분야 종사 공무원에게 교육을 실시, 종합병원의 정보를 취득하도록 하여 구민에 대한 의료서비스의 질을 향상시키고자 함

- 교육일시 : 분기별로 실시
- 교육대상 : 의사, 간호사 등 기술직공무원
- 교육강사 : 종합병원 교육 전문강사
- 교육내용
 - 환자(민원인)을 맞이하는 자세 및 전찰·치료방법
 - 환자(민원인) 사후관리 등

4. 보건소식지 발간

- 발간회수 : 4회(분기별)
- 제 목 : “건강하면 행복해요”
- 발간부수 : 44,000부(11,000부×4회)
- 배부대상
 - 통·반장, 유관기관, 각급학교, 적능단체, 구·동 민원실, 관내 노인정 및 어린이집 등

5. 모범음식점 육성·관리

모범음식점을 지정·육성하여 업소의 수준향상 및 이용자들에게 대한 편의를 제공함으로써 건전한 음식문화정착에 기여하고 이미지를 개선토록하여 모범음식점 지정제도의 효율성을 극대화

추진방향

- 자율실천을 위한 분위기 조성
- 기 지정업소 이행여부 정기심사
- 미 이행업소에 대한 행정지도 및 지정취소
- 좋은 식단체 운영과 병행 추진

추진목표

- 모범음식점 확대 지정 : 연 15개업소 추가 지정
- 모범음식점 인센티브 부여 (용자 알선 및 소모품비 지원)
- 교육·홍보를 통한 서비스 수준 향상

추진계획

- 모범음식점 지정 중점 추진기간 : 매년 3월 ~ 11월중
- 지정절차 : 지정기준에 의거 신청접수, 실태조사, 지정심의 등을 거쳐 신규지정 및 재지정
- 지원내용 : 영업시설 개선자금 우선융자, 모범음식점 인센티브 지원, 모범음식점 지정표찰 제작 배부, 안내홍보책자 발간·배부

세부추진계획

구분		계	1/4분기	2/4분기	3/4분기	4/4분기
추진내용	모범음식점 확대지정	319개소	306개소	310개소	310개소	319개소
	모범음식점 용자추천	4개소		2개소		2개소
	모범음식점 인센티브부여	319개소				319개소
	우수·전통음식점 추천	4개소		2개소		2개소
	교육·홍보물 제작 배부	1회	1회			
	위생·전절교육	1회	1회			
총사업비 : 3.19백만원		3.19				3.19

6. 음식점 화장실 수준 향상

음식점 화장실을 지속적으로 개선하여 수준을 향상시킴으로서 문화환경 도시로서의 이미지 구현 및 이용시민에 대한 편의제공에 기여하고자 함.

□ 추진방향

- 음식점 화장실 문화전반에 개선계획 추진을 활성화하여 친문화 환경 도시로서의 이미지 구현

□ 추진목표

- 화장실 시설개선을 위한 건물주 및 업주 인식전환 유도
- 시설개선업소 인센티브 부여(용자 알선 및 소모품비 지원)

□ 추진계획

- 화장실 시설개선비 용자알선(업소당 1,000만원 이내 : 연 5개업소)
- 영세업소화장실개선비 인센티브 부여(업소당 40만원지원 : 연10개업소)
- 우수화장실 발굴추천(서울시) : 연 10개업소
- 화장실 시설개선 계도·홍보(공한문 발송) : 연 4회

□ 세부추진계획

구분		계	1/4분기	2/4분기	3/4분기	4/4분기
추진내용	음식점화장실 편의용품지원	10개소		4개소	3개소	3개소
	화장실시설개선	3개소		1개소	1개소	1개소
	우수화장실 발굴추진	10개소		5개소	5개소	
총사업비 : 34백만원		34	0	12	11	11

7. 식품자동판매기 위생관리

무인으로 소비자에게 식품이 판매되는 자동판매기 영업이 최근에는 영업자의 위생관리 소홀로 인한 위생불량, 허위신고에 따른 민원인 간 분쟁유발 등 식품자동판매기에 대한 민원이 증가하고 있어, 영업자의 위생관리 수준을 향상시키고 미신고 자동판매기에 대한 일제점검을 실시하여 이용시민에게 안전한 식음료를 제공하고자 함.

□ 추진방향

- 서울시 식품자동판매기 위생점검 계획과 연계하여 추진
- 지하철역, 종합병원 등 식품자동판매기 밀집설치지역 집중점검
- 명예식품위생감시원으로 점검반 편성운영 및 활동비 지급

□ 추진계획

- 식품자동판매기 영업주에 대한 위생점검 안내문 발송
- 명예식품위생감시원에 대한 점검요령 등 실무교육 후 점검실시
- 명예식품위생감시원 활용 점검반 편성 운영
 - 점검반 편성 : 3인 1조 10개반 편성운영
 - 명예식품위생감시원 활동비지급 : 식품진흥기금 활용 점검완료 후 일괄 지급
- 식품자동판매기 위생지도·점검 실시
 - 점검대상 : 1,422대
 - 점검기간 : 2005. 7월 ~ 9월중
 - 주요 점검내용
 - 무신고설치운영 및 무허가제품 사용행위
 - 자판기 내부에 대한 하루 1회 이상 세척여부
 - 영업신고번호, 영업자주소·성명·전화번호 표시여부
 - 자판기 내부에 정수기 및 살균 등 작동여부 등
 - 점검결과 조치
 - 위반의 경중에 따라 관계규정에 의거 행정처분
 - 무신고 자판기의 경우 일정기간 계도 이후에도 불이행시 고발조치

8. 청소년 유해업소 지속 정비

우리구 관내 식품접객업소를 대상으로 청소년 유해 불법행위를 지속적으로 지도 점검하고 엄격한 행정처분을 실시하여 건전한 위생업소를 육성코자 함

□ 추진방향

- 청소년 유해업소의 새로운 불법행위 증가로 인한 지속·반복적인 정비
- 민·관 합동단속으로 단속의 투명성 제고

□ 추진계획

- 년중 상설단속반 운영, 지도단속 실시
- 지도단속반 편성 : 1개조 6명(공무원3, 경찰1, 시민단체2명)
- 근무시간 : 19:00 ~ 익일 03:00
- 업무능률을 위하여 토, 일요일 단속 안함.

□ 유형별 집중 감시·단속

- 대상업소 : 8,599개 업소(유흥, 단란주점 및 일반음식점 등)
- 청소년 유해업소 : 청소년 고용, 출입, 주류제공, 담배판매행위 등
- 취 약 지 역 : 영등포 삼각지 일대, 여의도
- 퇴·번대 우려지역 : 영등포공원앞, 신길동 100번지 일대
- 문제업소 중점감시 : 허가취소, 영업정지 등 행정처분업소
- 소방안전시설 미비사항 시정 : 비상구 미설치, 폐쇄, 물건적치 등

□ 업소 사후관리체계 강화

- 행정처분업소 민·관 합동 감시·단속
- 불법영업행위 및 부정·불량식품 영업 신고전화 운영(☎1399)
- 시민단체 참여를 통한 법집행의 투명성 제고
- 반사회적 불법영업행위 업소 및 업주 강력 제재

9. 주민과 함께하는 부정·불량식품 단속

안전한 식품제공과 이에 대한 소비자의 관심이 높아짐에 따라 주민과 함께 부정·불량식품단속을 시행하여, 소비자의 감시분위기 확산을 유도함으로써 위해식품 유통방지와 집단식중독 발생 사전제거 등 식품위생관리에 만전을 기하고자 함.

□ 추진방향

- 식품·제조 판매업소 등의 위생관리 강화
- 위해식품 점검시 시민참여 활성화
- 명예식품위생감시원 감시능력 제고
- 유통식품에 대한 수거 검사 강화를 위한 상시 감시체계 구축으로 식품 안전성 확보

□ 추진계획

- 위해식품 점검시 시민참여 활성화
 - 명예식품위생감시원 운영(32명)
- 식품수거검사 강화
 - 시민 다소비 식품, 위생취약지역(재래시장, 수퍼마켓, 편의점, 초등학교 주변 어린이 기호식품 판매업소)
- 식품제조가공업소 및 판매업소 지도점검 강화
 - 계절별·시기별 성수식품, 민원유발업소
- 부정불량식품 신고 및 신고보상제 실시
 - 1399신고전화 가동 운영(주간:보건위생과, 야간:당직실),
 - 위반 유형별에 따라 신고보상금 지급(5천원~30만원)

□ 세부추진계획

구분		계	1/4분기	2/4분기	3/4분기	4/4분기
추진내용	명예식품위생감시원운영 교육	4회	1회	1회	1회	1회
	식품등 수거검사 강화	4회	1회	1회	1회	1회
	식품제조가공업소 및 즉석판매업소 점검	4회		1회	2회	1회
총사업비 : 7백만원		7	1	2	2	2

10. 세외수입 징수계획

(단위 : 천원)

예산과목		2004년도 예산액	2005년도 예산액	비율
계		430,633	521,622	증 21.12%
경상적 세외수입		323,723	428,437	
수수료 수입	증지수입	80,563	114,267	
	기타수수료	243,160	314,170	
의시적 세외수입		106,910	93,185	
과태료수입		76,700	63,785	
과년도수입		30,210	29,400	

11. 보건 민원처리

구분	예산처리건수	종류 및 대상
계	104,700	
건강진단수첩	19,000	식품분야종사자 : 년 1회 유통업소종사자 : 월 1회
건강진단서	8,000	희망자(취업자 등)
검 사	4,700	혈액형검사, 골밀도검사, 체력측정, B형간염검사
진 증	5,500	B형간염(대), B형간염(소), 일본뇌염, 장티푸스, 유행성출혈열
식품·공중위생	4,800	식품위생업·공중위생업 신고 등
약 약	1,200	의료기관(약국포함)신고, 마약관련 신고 등
기 타	61,500	진료(유, 무료), 물리치료(유, 무료) 치과(유, 무료), 결핵