

제150회 영등포구의회
2009년도 제2차 정례회
'09.11.20 ~ 12.18



---

# 주요업무보고

- 2009년도 추진실적 및 2010년도 계획 -

---



## 주민생활지원국

# 보 고 순 서

- **일 반 현 황** ..... 1
- **2009 주요업무 추진실적** ..... 7
- **2010 주요업무 계획** ..... 26
- **특 수 사 업** ..... 35

# I. 일반 현황

## 1 인 력

구 분	계	정무직	일 반 직(별정직)								계약직	기능직
			소계	3급	4급	5급	6급	7급	8급	9급		
정 원	146	-	95	-	1	5	27	33	25	4	16	35
현 원	158	-	105	-	1	5	29	43	15	12	16	37
과부족	12	-	10	-	-	-	2	10	-10	8	-	2

## 2 조 직

### 주민생활지원국 - 5과 24개팀

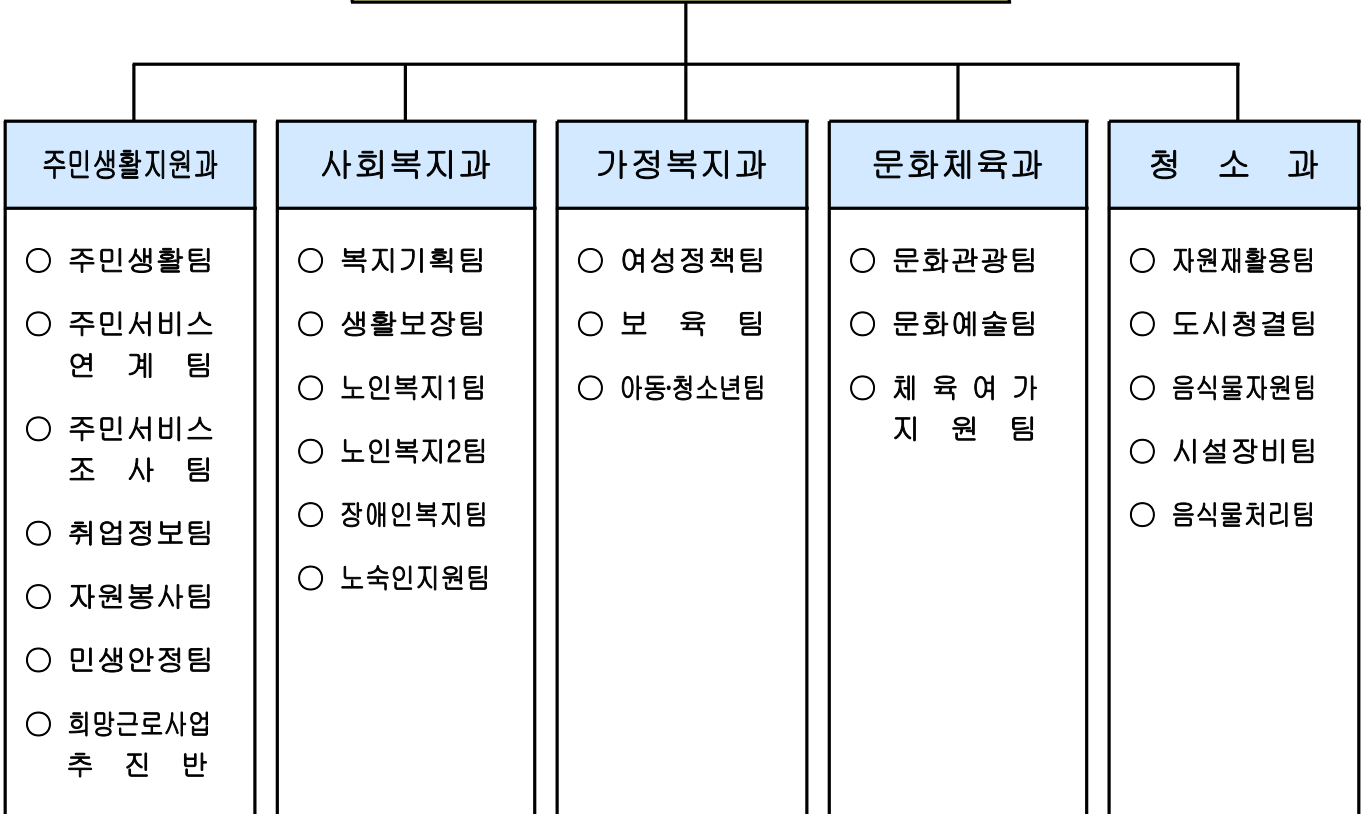

### 3

## 주요시설 및 장비

### □ 사회복지시설 : 317개소

종합기능(9)	노인복지시설(287)	장애인시설(14)	노숙인시설(6)
영등포종합사회복지관 신길 종합 사회복지관 영등포노인종합복지관 장애인 사랑 나눔의집 영등포 장애인 복지관 영등포지역 자활 센터 푸드마켓(1,2호점), 푸드뱅크	경로당 170 노인교실 28 주거복지 1 생활시설 15 재가시설 74	생활및직업재활시설 5 주간보호소 3 공동생활가정 5 수화통역센터 1	노숙인쉼터 4 상담보호센터 2

### □ 문화원

명칭	소재지	원장	회원수
영등포문화원	영등포동 582-3 영등포문화예술회관 2층	홍상기	335명

### □ 구민체육센터

층별	면적(m <sup>2</sup> )	시설명	비고
계	9,131		· 주소 : 신길426-3 · 관장 : 정인환 · 직원 : 19명 · 회원 : 7,018명
지하1/2층	2,333/2,954	골프연습장/수영장	
지상1층	1,335	유아체육시설, 다목적체육관	
지상2층	1,260	헬스장, 에어로빅실, 문화강좌실	
지상3층	1,249	대체육관, 문화강좌실	

### □ 청소 관련 시설 및 인력·장비

#### ○ 주요시설

환경미화원 휴게실	공중화장실	재활용품 적환장
· 가로 12개 · 재활용 5개	· 건물형 11개소 · 간이형 6개소 · 무인자동형 1개소	· 양화동 1-65 · 재활용품 적환시설

#### ○ 청소작업 인력 및 장비

구분	인력(명)			차량(대)	건설기계(대)	비고
	계	운전원	환경미화원			
계	359	104	255	134	2	동주민센터 재활용 기사포함(20명)
구청	221	45	176	64	1	
대행	138	59	79	70	1	

## 4

## 예산 현황

## 국 총 괄

(단위 : 천원)

구 분	①예산현액	②집 행 액		③이월 예상액	불용 예상액 (①-②-③)
		집 행 액	집행예정액		
합 계	152,839,337	115,037,424	31,207,513	2,577,483	4,016,917
주민생활지원과	20,078,499	11,788,350	6,021,462	-	2,268,687
사회복지과	60,597,386	49,192,585	11,354,234	-	50,567
가정복지과	33,328,000	25,915,937	6,693,977	-	718,086
문화체육과	6,313,695	5,380,891	516,146	24,000	392,658
청 소 과	32,521,757	22,759,661	6,621,694	2,553,483	586,919

## 주민생활지원과

(단위 : 천원)

단위사업명	①예산현액	②집 행 액		③이월 예상액	불용 예상액 (①-②-③)
		집 행 액	집행예정액		
합 계	20,078,499	11,788,350	6,021,462	-	2,268,687
저소득가구 지원	678,209	560,357	116,866	-	986
주민생활지원 서비스 관리	332,523	155,295	81,229	-	95,999
자원봉사자 육성 및 관리	23,000	17,750	0	-	5,250
자원봉사 활동 강화	413,891	408,426	1,051	-	4,414
취업활동 지원	12,864,903	8,823,782	3,681,389	-	359,732
민·관 복지 서비스연계	31,546	19,054	10,677	-	1,815
저소득층 통합지원	4,002,592	1,240,971	1,509,029	-	1,252,592
인력운영비	59,753	46,862	12,891	-	0
기본경비	136,524	115,031	12,341	-	9,152
보전지출	307,811	31,822	275,989	-	0
주민소득지원 및 생활안정관리	1,227,747	369,000	320,000	-	538,747

사회복지과

(단위 : 천원)

단위사업명	①예산현액	②집행액		③이월 예상액	불용 예상액 (①-②-③)
		집행액	집행예정액		
합 계	60,597,386	49,192,585	11,354,234	0	50,567
복지서비스 환경구축	413,121	386,824	26,297		
종합사회 복지관활성화	1,335,996	1,332,696	3,300		
보훈대상자 지원	205,390	153,625	51,765		
기초생활보장	27,180,221	20,997,710	6,181,010		1,500
저소득가구 자활지원	2,486,990	2,035,254	447,736		4,000
노인복지시설 기능강화	800,864	662,108	138,756		
노인복지 시설운영	3,080,767	2,630,143	435,263		15,360
노인복지 서비스제공	980,789	919,262	56,526		5,000
노인생활 안정	20,914,646	17,129,565	3,785,081		
저소득장애인 생활안정	314,504	254,313	85,690		1,500
장애인의 접근보장 지원	417,358	359,630	45,727		12,000
장애인복지 서비스 강화	1,726,907	1,684,870	42,037		
장애인사회 인식개선	27,686	25,671	2,015		
노숙인선도 및 보호	364,946	275,904	77,834		11,207
행정운영경비	143,001	141,159	1,842		
내부거래지출 (노인복지기금)	100,000	100,000			
내부거래지출 (기초생활보장)	100,000	100,000			

가정복지과

(단위 : 천원)

단위사업명	①예산현액	②집행액		③이월 예상액	불용 예상액 (①-②-③)
		집행액	집행예정액		
합 계	33,328,000	25,915,937	6,693,977	0	718,086
여성사회참여 및 양성평등 문화확산	127,115	108,835	16,910		1,370

단위사업명	①예산현액	②집행액		③이월 예상액	불용 예상액 (①-②-③)
		집행액	집행예정액		
소외여성 지원	17,506	15,412	818		1,276
가족복지 증진	503,889	350,810	152,579		500
보육서비스 강화	476,900	363,418	87,083		26,399
보육료 지원	14,097,510	10,521,413	3,192,827		383,270
보육시설 운영지원	9,522,649	7,308,888	1,939,599		274,162
보육시설 기능강화	4,785,777	4,170,865	614,912		0
청소년 건전문화 육성	88,810	68,040	19,806		964
청소년복지시설 운영	1,680,879	1,597,255	53,797		29,827
아동복지의 증진	1,926,965	1,311,001	615,646		318
여성발전기금	100,000	100,000	0		

**문화체육과**

(단위 : 천원)

단위사업명	①예산현액	②집행액		③이월 예상액	불용 예상액 (①-②-③)
		집행액	집행예정액		
<b>합 계</b>	<b>6,313,695</b>	<b>5,380,891</b>	<b>516,146</b>	<b>24,000</b>	<b>392,658</b>
문화환경·기반 조성	316,050	180,950	0	0	135,100
문화브랜드 창출 및 프로그램 활성화	1,767,580	1,263,239	368,440	0	135,901
지역문화예술단체 육성 지원	544,280	476,980	35,200	0	32,100
생활체육교실 운영	245,110	188,396	46,022		10,692
종목별 체육대회 개최 및 지원	312,284	299,743	6,131		6,410
구민체육센터 운영	2,690,607	2,625,607	0	0	65,000
직장운동경기부 운영	189,500	176,230	13,270	0	0
유통 및 문화·관광 관련업 진흥	141,532	77,550	32,527	24,000	7,455
기본경비 (문화체육과)	102,552	88,346	14,206	0	0
인력운영비 (문화체육과)	4,200	3,850	350	0	0

## 청 소 과

(단위 : 천원)

단위사업명	①예산현액	②집행액		③이월 예상액	불용 예상액 (①-②-③)
		집행액	집행예정액		
합 계	32,521,757	22,759,661	6,621,694	2,553,483	586,919
재활용 분리수거 및 처리	1,073,726	703,204	301,614		68,908
폐기물 감량화 추진	3,664,330	2,455,080	1,085,000		124,250
청소시설장비 운영 및 관리	1,924,327	1,554,212	180,400		189,715
과적한 공중화장실 관리	444,902	333,681	87,208		24,013
청소시설 현대화	5,340,763	2,529,149	229,831	2,553,483	28,300
청소봉사대 운영	859,852	776,223	83,629		0
폐기물 무단투기 관리	465,934	398,521	55,000		12,413
음식물류 폐기물 감량 및 자원화 촉진	5,821,076	4,970,193	732,835		118,048
폐기물 처리	485,748	360,150	125,000		598
환경미화원 관리	380,053	306,550	61,503		12,000
보전지출	43,643	0	43,643		0
인력운영비	11,717,379	8,112,348	3,605,031		0
기본경비	300,024	260,350	31,000		8,674



## II. 주요업무 추진실적

### 1 지역자원을 활용한 서비스 연계사업

지역사회 자원을 효과적으로 개발·관리하고 인적·물적 자원을 적극 활용하여 맞춤형 서비스 연계사업을 추진함으로써 주민의 삶의 질 향상에 기여하고자 함

#### □ 사업개요

- 『따뜻한겨울보내기 사업』을 추진하여 저소득 주민의 겨울나기를 돕고 “영등포사랑성금”으로 연중 지원체계를 구축함으로써 주민복지 증진에 기여
- 기업체, 단체, 개인기부자 등의 지역사회자원을 적극 발굴하여 저소득주민 및 사회복지기관 등에 연계함으로써 주민의 삶의 질 향상에 기여

#### □ 추진실적

- 희망 2009 따뜻한 겨울 보내기 사업 추진('08.12~'09.2월)
  - 모금실적 : 954,678천원(성금 514,687천원, 성품 439,991천원)
    - ※ 추진목표 800,000천원 대비 119.3% 달성
  - 지원실적 : 603,675천원(성금 163,684천원, 성품 439,991천원)
  - 사후관리 : 기부자 감사공한문 발송, 우수참여자 감사패(장) 전달
- 영등포사랑성금 지원(연중) : 226,339천원
  - 저소득주민 402가구 126,339천원, 방과후 방임아동지원 100,000천원
- 영등포사랑성금 제1회 사회복지제안기획사업 추진 : 6~12월
  - 우리 구 사회문제 해결 및 복지증진을 위한 선도적이고 전문적인 사업 발굴
  - 추진방법 : 6월 중 공모·선정 심의 후 7월부터 사업추진
  - 선정기관 및 지원금 : 8개 프로그램 총 40,000천원
- 아름다운 우리동네 만들기 캠페인 추진 : 4~11월(연 4회)
- 민·관 협력을 통한 지역자원연계사업(연중) : 70건 269,817천원
  - 청소년 장학금, 급식비 지원 : 한국SMC공압(주), 대양바이오테크, 대한지적공사 등
  - 독거어르신 지원 : 한국마사회 결연사업, 삼성카드 효신발나누기 등
  - 아동개안수술 및 MRI 촬영비지원 : MSONE디지털(주)
  - 위기가구 및 사회복지시설 지원 : 국민체육진흥공단, 한국전력공사 등

## 2 위기가구 보호를 위한 민생안정 추진

'09년 위기가구 보호를 위한 민생안정추진 방안에 따라 지원체계를 보다 강화하여 복지중심에서 고용, 주거, 교육 등의 기능을 추가하고 민생안정 T/F팀 구성하여 수요자 중심의 통합상담 및 서비스연계 등을 추진

### □ 사업개요

- 경기침체로 비수급 빈곤층을 중심으로 빈곤심화, 가족 해체 등 위기 가정이 발생함에 따라 민생안정을 위한 지원체계 강화
- 복지 중심에서 고용, 주거, 교육 등의 기능을 추가하고 민관협력 체계를 강화하여 위기가구 발굴 지원 수행

### □ 추진실적

- 민생안정 통합 상담을 위한 민생안정팀 신설 운영
  - 민생안정전문요원 채용 및 운용 : 5명(사회복지경력 1년이상)
  - 통합상담실 설치(5.18 ~) : 2,511건 상담·서비스연계 처리
- 위기가정 실태조사 및 지원관리
  - 신청자 접수현황

총계 (가구)	내 방			발 굴	의 례						
	소계	본인	친척	공무원	소계	사회 시설	중앙 129	의료 기관	종교 단체	통리 반장	행정 인턴
4,169	435	420	15	3,681	53	4	5	3	1	36	4

- 신청자 지원현황

총계 (가구)	미 지 원							지 원 현 황					
	소계	소득 기준	재산 기준	부양의무 자기준	위기상황 비해당	동일사유 로지원	기타	소계	국민기 초수급	타법령 지원	민간 후원	지자체 지원	긴급 지원
4,169	2,639	312	101	247	1,183	749	47	1,530	343	266	362	480	79

- 기타 위기가구 발굴 및 지원

총계(가구)	단전가구	도시가스중단가구	교육비 미납가구
1,037	40	776	221

- 위기가정지원사업 안내 리후렛 제작 배부 : 10,000부

### □ 향후계획

- 수요자 중심의 통합상담실 활성화 및 사각지대 발굴 추진

### 3

## 2009 희망근로 프로젝트 사업

글로벌 금융위기로 인해 발생한 국내 경기침체에 따른 민생안정 대책과 희망근로 일자리를 통해 취약계층의 생계를 지원하고 어려운 지역상권의 소득을 증대시켜 지역경제 활성화 도모

### □ 사업개요

- 사업기간 : 6. 1 ~ 11.30(6개월)
- 사업비 : 125억원(인건비 75%, 재료비25%)
- 대상사업 : 115개 사업(안양천 자연생태 복원 및 정비사업 등)
- 임금수준 : 월 33,000원, 교통비(간식비)3,000원/ 1인
- 지급방법 : 현금 70%, 상품권 30%

### □ 추진실적

- 근무자 배치현황(11월 현재)

목표인원	신청인원	배치인원	포기자	근무비율
1,840명	2,468	1,822명	646	99%

- 예산집행실적 : 8,920백만원(71.3%)
- 희망근로 상품권
  - 상품권 가맹점 모집 : 2,294개소(일반지역1,726, 재래시장568)
  - 희망근로 상품권 현황 제작배포 : 2,000부
  - 희망근로 상품권 사주기 운동 : 832명 / 147,110천원
- 희망근로 건강검진 실시(6.24 ~ 6.26) : 1,603명
- 희망근로 안전교육 실시(8.20 ~ 8.21) : 1,744명(영등포아트홀)

### □ 향후계획

- 희망근로 복무 및 안전관리 강화를 위한 수시 교육실시(사업부서)
- 희망근로사업 12월 까지 연장 추진(희망근로 사업 예산범위 내)

## 4 국민기초생활보장 사업

국민기초생활보장법이 시행됨에 따라 국가의 보호를 필요로 하는 최저생계비 이하의 저소득층에 대한 실질적인 최저생활 보장

### □ 사업개요

- 생활이 어려운 자에게 일상생활에 필요한 급여를 행하여 최저생활 보장 및 자활기반 조성
- 정기적인 확인조사를 통해 수급 자격 및 급여의 적정성 제고
- 보호사각지대에 있는 저소득층 지원

### □ 추진실적

- 국민기초생활보장수급자 현황

합 계		일반 수급자		특례 수급자	
가 구	인 원	가 구	인 원	가 구	인 원
5,715가구	8,760명	5,655	8,664	60	96

- 수급자 생계·주거급여, 교육급여 등 : 101,394가구 163,991명 20,975,229천원
- 차상위복지수급자 정부양곡 : 1,414가구 3,684명 41,688천원
- 저소득주민 틈새계층 특별지원 : 1,733가구 1,835명 521,860천원
- 보장비용 고지서 부과 및 징수 : 15명 55,017천원  
- 31건 22,569천원 분할부과, 5건 1,662천원 징수

### □ 향후계획

- 국민기초생활보장수급자 급여 지원 : 생계·주거급여, 해산·장제 급여, 교육급여등 지원
- 수급자 중점관리 대상자및 보장비용 징수 관리  
- 분기별 해외출입국조회 현황 관리,재소자등 부정수급 대상자 중점 조사  
- 보장비용징수대상자 관리 철저 : 보장비용납부통지 및 독촉 철저

## 5

# 경로당 현대화 사업

지역 어르신들의 휴게공간으로 제공되고 있는 구립경로당의 시설이 노후하여 이용에 불편을 초래하고 있는 바, 점차적으로 재건축(리모델링) 및 개·보수 등 현대화 사업을 진행하여 어르신들에게 쾌적한 환경을 제공

### □ 사업개요

- 사업대상 : 구립 경로당 41개소
- 추진방법 : 매년 지역사회 의견 및 현황을 조사하여 노후시설에 대한 재건축, 리모델링, 개·보수 등을 통한 시설 현대화 추진
  - 재 건축 : 노후화가 심하여 신축이 필요한 경로당
  - 개·보수 : 구조상의 불편 등 개·보수가 필요한 경로당
  - 환경개선 : 긴급 개·보수 등 경로당 환경개선 및 물품지원

### □ 추진실적

- 재건축 - 2개소

구 분	적십자 경로당 - 완료	당산3가 경로당
규 모	지하1층/지상5층 2,983.36㎡ 중 66.83㎡(1층)	지하2층/지상5층 2,591.68㎡ 중 144.48㎡(1층)
공사기간	'07.12 ~ '09.6월(준공)	'09.2 ~ '10.4월(현 공정 66%)
추진방법	양평동 주민복지회관 내	재활용센터 재건축 계획에 반영
소요예산	6,532 백만원	6,466백만원

- 환경개선 : 소규모 개·보수 및 물품지원(구립경로당 41개소)
  - 소규모 개보수 : 영등포본동 경로당 등 29개소, 217,596천원
  - 물품지원(기능전환 포함) : 영등포본동 경로당 등 17개소, 60,444천원
- 경로당 컴퓨터 지원 : 사립 경로당 9개소 - 기설치 50개소

### □ 향후계획

- 경로당 현대화 사업을 통하여 건강관리, 운동, 교육, 여가 등 프로그램의 제공으로 가장 손쉽게 접할 수 있는 다기능 공간으로 전환
- 경로당의 기능을 소규모 노인복지센터 및 주·야간 보호시설로 기능 전환 추진(서울시 “9988어르신 프로젝트 사업” 과 연계 추진)

## 6

# 기초노령연금 지급

자녀의 양육과 사회발전에 기여한 어르신에게 기초노령연금을 지급함으로써 노후의 생활안정에 이바지하고 복지를 증진하고자 함

### □ 사업개요

- 지급대상 : 65세이상 신청자 중 소득인정액이 선정기준액 이하인 자
- 2009년 선정기준액

구 분	선정기준액	해당여부	
		소득기준 (소득만 있는 경우)	재산기준 (재산만 있는 경우)
단독가구	680,000원	680,000원이하	2억 7,120만원이하
부부가구	1,088,000원	1,088,000원이하	3억 6,912만원이하

- 급여수준 : 소득과 재산정도에 따라 차등지급

구 분	단독가구	부부가구
1 ~ 3월	20,000 ~ 84,000원	40,000 ~ 134,160원
4 ~ 12월	20,000 ~ 88,000원	40,000 ~ 140,800원

- 지급일 : 매월 25일

### □ 추진실적

65세 이상 대상자수	수급자수	지 원 액	비 고
39,228명	18,468명	14,488백만원	월 평균 245명 증가

### □ 향후계획

- 지속적인 사업으로 중점관리대상자(해외출국자 등) 특별관리
  - 재소자, 집행유예자, 해외출국자, 재산변동자, 사망자 등
- 부당수급자 관리 철저
  - 부당하게 지급받은 연금은 상계 또는 전부 징수

# 7

## 저소득장애인 생활안정지원

저소득 장애인들의 지역사회 구성원으로서 자립생활 기반 조성  
 과 중증 장애인의 재활의지 고취 및 생활안정 도모

### □ 사업개요

- 등록 장애인 : 16,824명(남 10,246, 여 6,578)
- 장애인 생활 안정지원 : 장애(아동부양)수당, 의료비, 교육비 등
- 장애인 자립생활지원
  - 장애인 활동보조
  - 장애인복지 향상 일자리
  - 동주민센터 행정도우미
  - 장애인편의시설 모니터링사업

### □ 추진실적

- 장애인 생활안정 지원 : 26,675명/1,927,805천원

(단위:명/천원)

구 분	장애수당	아동부양수당	의료비	교육비	재활보조기구
인 원	22,993	642	2,975	4	61
지원실적	1,744,280	103,845	67,412	2,098	10,170

- 장애인 자립생활 지원 : 335명 1,275,334천원
  - 장애인 활동보조 : 281명 927,015천원
  - 장애인 복지 일자리 : 23명 32,069천원
  - 사회적 일자리 창출 : 19명 127,826천원
  - 동 주민센터 도우미 : 12명 101,004천원
  - 일자리 모니터링 사업 : 10명 87,420천원

### □ 향후계획

- 장애인 생활안정 지원 : 1~2급 월/1인 120~160천원,  
 3급 이하 월/1인 30천원, 아동부양수당 월/1인 150~200천원
- 장애인 활동보조 지원 : 1급 중증장애인 (6세~65세미만)
  - 지원시간 : 최대 180시간/월
- 장애인 자립생활 지원 : 지체, 뇌병변 등 업무수행 가능한 장애인
  - 장애인복지 일자리 : 1인 / 월 200천원, 주 12시간
  - 사회적일자리 창출 : 1인 / 월 941천원
  - 동주민센터 도우미 : 1인 / 월 855천원
  - 장애인 일자리 모니터링 사업 : 1인 / 월 855천원

## 8

## 여성의 사회참여 및 양성평등 문화촉진

여성지위 향상 및 양성평등의 촉진 등 사회참여를 유도하고 다양한 여성 정책을 개발, 구정에 반영하여 여성이 행복한 구를 만들고자 함

## □ 사업개요

- 대상인구 : 여성인구 202,321중 20세이상 162,839명(80.5%)
- 추진근거 : 영등포구 여성정책발전 기본조례
- 각종 불평등한 사회적 제도를 정비하여 평등한 기회 및 권리부여

## □ 추진실적

- 공무원 및 계층별 대상으로 찾아가는 성 인지 교육 : 연중

구분	계	공무원	단체장 및 여행포럼단	학생 (6개교)
명(회)	3,544(18회)	325(8회)	172(4회)	3,047(6회)

- 여성위원회 : 위원 20인(당연직 3, 위촉직 17)
  - 개최 : 2회(3.17, 10.22)
  - 각종 위원회 여성참여율 제고 : 위촉율 43%, 참여율 90%이상
- 여성지도자 워크숍 개최 : 3.26 ~ 3.27(1박2일), 100명
  - 여성지도자 강연, 환경홍보, 단체사례 발표, 산행 등
- 여성교실 운영 : 3회 775명 수료(현재 4회기 교육 진행 중)
  - 여성인력개발 : 여성지도자 워크숍, 여성교실 운영, 자가정비 교실
- 나눔장터 운영 : 5회 운영, 재활용품 가전 및 의류 판매 2,400점
  - 여성사회참여 : 나눔장터 운영(연 6회 이상),
- 제4회 영등포구 양성평등 걷기 행사 : 6.21(일) 07:00
- 여성주간 기념식 개최 : 7.11(토) 14:00
- 여행포럼 개최(4회) : 4월, 6월, 7월, 9월 각 300명 이상 참석.
- 여성운전자들을 위한 자가정비 교실 : 2회(1회당 4일간) 100명





구립 보육시설 없는 동에 한개 이상 구립 어린이집을 건립, 여성의 출산 및 사회적 진출을 도모하고 보다 나은 보육서비스 향상에 기여

□ 양평동 주민 복지회관 : 양평동 3가 36번지

○ 사업개요

- 규 모 : 지하1층/지상5층(대지면적 992 $m^2$ , 건축면적 2,983.36 $m^2$ )
- 건축면적 : 지하1층/지상1~2층 연면적 1,059.27 $m^2$

○ 추진실적

- '06. 8월 : 양평3가 어린이집 등 건립 계획(구청장 방침)
- '07.12 ~ '09. 5월 : 건축공사 착공 및 준공
- '09. 9월 : 양평동 주민 복지회관 개관

□ 문래동 어린이집 : 문래동4가 6-9번지

○ 사업개요

- 규 모 : 지하1층/지상3층(대지면적364.60 $m^2$ ,건축면적 540.56 $m^2$ )
- 건축면적 : 지상1층 연면적 166.94 $m^2$

○ 추진실적 및 계획

- '09. 4월 : 공사발주
- '09. 9월 : 준공
- '09. 9월 : 위탁운영체 모집공고
- 문래동 어린이집 개관 : '09.12월(예정)

□ 여의동 어린이집 : 여의도동 53-22번지

○ 사업개요

- 규 모 : 지하2층/지상5층(대지면적618 $m^2$ ,건축면적 2,072 $m^2$ )
- 건축면적 : 지하1층/지상1층 연면적 300.39 $m^2$

○ 추진실적 및 계획

- '08.12월 : 공사착공
- '10. 4월 : 준공예정
- '10. 1월 : 위탁운영체 모집공고
- '10. 4월 : 문래동 어린이집 개관(예정)

## 11 청소년 건전문화 육성

미래사회의 주역이 될 청소년들을 위한 다양한 프로그램을 실시하여 각종 유해환경으로부터 청소년을 보호하고 건전한 가치관 확립 및 균형 있는 인격체 형성을 도모하고자 함

### □ 사업개요

- 청소년 건전문화 활동지원 및 글로벌 인재양성 인프라 구축
- 유해환경 으로부터 청소년 보호등 주요시책 발굴추진
  - ※ 우리구 청소년인구 : 77,370명(9~24세/총 인구대비 19%)

### □ 추진실적

- 꿈나무프로젝트 인센티브 평가 : 우수구 수상 80,000천원
- 구립청소년독서실 활성화 연구용역 : 13개소 19,000천원
- 모범, 효행청소년 발굴 표창 : 42명(모범 27, 효행 15)
- 아동,청소년 서비스 질 향상위한 설문조사 : 1회
- 청소년유해약물(술,담배등)취급위반업소 행정처분 : 13건 10,300천원
- 아동,청소년 건전육성 및 확대방지 관련 세미나 등 : 5회 600여명
- 청소년 문화유적지 및 테마학습체험 등 : 4회 330명
- 신종플루 관련 17개교 휴교, 한시적 급식제공 : 305명 2,900천원

### □ 향후계획

- 신종플루 예방 42개시설 지도점검 강화 및 휴교시 급식제공 철저
- 구립청소년독서실 운영조례 제정
- 방학 중 청소년 한문 예절교실 운영

수준 높은 예술작품의 공연 및 전시를 통해 구민에게 양질의 문화향유 기회를 제공하고 문화예술 도시로서의 가치와 경쟁력 제고

### □ 사업개요

- 사업목표 : 서남권의 전문공연장으로서의 브랜드 가치 강화
- 사업내용 : 기획공연 (31개작품 44일공연), 기획전시 (연 2회)
- 사업비 : 916,400천원

### □ 추진실적

- 개관기념 페스티벌 개최
  - 추진기간 : 2.11 ~ 2.21(11일간)
  - 추진내용 : 기념식, 축하공연(4개작품), 전시(현대작가 초대전)
- 기획공연
  - 추진기간 : '09. 3 ~ 10월
  - 추진내용 : 23개 작품 26일 공연(8개장르)

구분	장르	작품수	공연일수	비고
음악	클래식/콘서트/국악	14	16	
연극	성인연극	1	1	
뮤지컬	어린이/대중뮤지컬	4	5	
무용	민속무용	2	2	
기타	복합 장르	2	2	타악기체협/비보이콘서트

- 기획전시 : 1회 - 한국현대미술초대전 : 6.28 ~ 7. 8(14일간)

### □ 향후계획

- 다양한 장르의 수준 높은 기획공연으로 구민의 문화만족도 향상
  - 공연작품 : 콘서트, 무용, 뮤지컬 등 6개작품(6일 공연)
- 검증된 예술작품으로 교육효과 및 주민참여도 높은 기획전시 운영
  - 전시기간 : 12.11 ~ 12.20

우리구에서 30여년 동안 거주하신 구상시인의 문학적 업적과 작가 정신을 기려 우리구 문화예술의 발전은 물론 문화도시의 랜드마크로 삼고자 함

#### □ 사업개요

- 사업목표 : 구상(具常)시인의 높은 작품성을 통한 문학진흥 도모
- 추진방향
  - 기념사업의 법적근거 및 지속 추진을 위해 관련 조례 제정
  - (사)구상시인 기념사업회와 공동추진으로 효율성 증대
  - 문화축제, 연구논집 발간 등 중장기적인 추가사업 지속 추진
- 금년도사업 : 구상(具常)문학상 제정
- 사업비 : 116,280천원

#### □ 추진실적

- 구상시인 기념사업 추진 기본계획 수립 : 2월
  - 추진배경, 추진방법, 추진방향 및 관련자료 수집
- 기념사업 법적근거 마련을 위한 조례 제정 : 6.18(목)
  - 조 례 명 : 서울특별시 영등포구 구상시인 기념사업 조례
  - 주요내용 : 14개 조항 (목적, 사업의 범위, 위원회 설치·기능 등)
- 구상문학상 제정을 위한 사업비 추경 편성 : 116,280천원
- (재)구상시인 기념사업회와 공동추진 협약체결 : 8. 6(목)
  - 내 용 : 기념사업의 범위, 시기, 운영위원회 구성 등
- 구상시인 기념사업 운영위원회 구성 : 8. 6(목)
  - 구 성 : 기념사업회와 동일한 비율로 총 10명이내로 구성
  - 기 능 : 구상 문학상 추진을 위한 세부사항 협의 등
- 구상시인 기념사업 운영위원회 개최 : 2회(8월, 9월)
- 제1회 구상문학상 공고 : 10. 1(목)

#### □ 향후계획

- 구상문학상 심사, 시상 및 작품집 발간 등 : '09.11 ~ 12월

각 종목별 구청장기 등 대회개최를 지원하여 지역주민의 조직적이고 지속적인 체육활동 참여 유도로 구민의 체력증진 도모 및 각 종목별 연합회 발전유도

#### □ 사업개요

- 운영기간 : '09. 1 ~ 12월
- 운영대상 : 구민 및 종목별 동호인
- 운영종목
  - 구청장기(11종목) : 게이트볼, 축구, 테니스, 배드민턴, 당구, 탁구, 검도, 족구, 볼링, 인라인, 태권도
  - 연합회장기(8종목) : 자전거, 생활체조, 육상, 등산, 스키, 국학기공, 줄넘기, 전통무용
  - 구민건강달리기(2회), 동민한마음체육대회(18개동)
  - 서울시민체육대회(1회), 초등학생축구대회(1회), 청소년풋살대회(1회)

#### □ 추진실적

- 구청장기대회(11종목 중 7종목 개최)
  - 게이트볼(4월), 축구(5월), 탁구(5월), 테니스(5월), 당구(5월), 배드민턴(6월), 족구(10월)
- 연합회장기대회( 8종목 중 7종목 개최)
  - 스키(2월), 줄넘기(4월), 자전거(4월), 전통무용(6월), 육상(6월), 등산(6월), 국학기공(6월)
- 구민건강달리기대회(2회중 1회) : 사랑의 꽃길걷기대회(4월)
- 초등학생축구대회(6월), 청소년풋살대회(7월)
- 서울시민체육대회 : 4.26 ~ 5.10중 토,일 5일간
  - 우리 구 수상내역 : 종합 5위 노력상
    - 종목별 1위 : 어린이축구, 게이트볼
    - 2위 : 낚시
    - 3위 : 10인 11각 달리기, 당구
- 동민체육대회 개최 - 18개동

우리 구 관광명소, 축제, 쇼핑 등을 “홍보마케팅”하여 관광객 편의제공 및 관광브랜드 가치제고를 통한 지역경제 활성화를 도모하고자 함

### □ 사업개요

- 우리 구 상세 관광정보를 담은 관광가이드북 제작 및 배포를 통해 영등포구 관광홍보 강화 및 지역경제 활성화 유도
- 호스피탈리티 교육 개최를 통해 ‘친절 영등포’ 이미지 제고 및 관광객 환대의식 고취

### □ 추진실적

- 영등포 관광가이드북 <now, 영등포> 제작
  - 제작기간 : '09. 4 ~ 6월
  - 제작개요
    - 언어 및 제작부수 : 국·영문 각 2,000부(총 4,000부)
    - 규격 및 면수 : 150mm×210mm, 84면 내외(표지포함)
  - 주요내용 : 영등포 관광명소, 축제, 쇼핑, 음식 관련 상세 정보 및 사진, 테마별·동선별 관광코스, 교통, 숙박 등 관광객 편의정보 소개
- 호스피탈리티 특별 아카데미 개최
  - 일시 및 장소 : 5.20(수) 14:00~17:00 영등포아트홀 전시실
  - 대 상 : 구민, 관광사업자 및 관광관련 학과 학생 등 400여명
  - 프로그램
    - 마음을 움직이는 감성 스피치 기법(김미경 W-insights 원장)
    - 외국인 시각에서 본 국내관광(서비스)의 현주소(이다도시 방송연예인)

### □ 향후계획

- 영등포 관광설명회 및 팸투어 개최
  - 개최시기 : '09.12월(예정)
  - 초청대상 : 여행신문, 여행잡지(TourdeMonde, AB-Road, 여행스케치 등), 한국관광공사 출입기자, 언론사 문화관광 담당기자 등 30명
  - 주요내용 : 신규 관광자원 소개, 관광코스 및 관광상품 홍보

노후화된 재활용센터와 경로당 시설을 철거하고 그 부지에 재활용센터, 경로당, 건강증진센터 등 복합건물로 신축하여 재활용사업 내실화 및 주민 복지 증진에 기여하고자 함.

#### □ 사업개요

- 사업기간 : '06. 4 ~ '10. 4월
- 위 치 : 당산동 3가 408번지 등 12필지
- 대지면적 : 756.87 $m^2$
- 건축규모 : 2,591.68 $m^2$ (지하2층, 지상5층)
- 주 용 도 : 재활용센터, 건강증진센터, 청소과사무실, 경로당, 풍물패실
- 부수시설 : 주차장, 전기실, 기계실, 창고 등
- 소요예산 : 8,170,223천원

(단위:천원)

공 사 비					부지매입비 (5년연부)
소 계	건축비	설 계 비	감 리 비	시설부대비	
6,100,223	5,404,181	238,200	456,792	1,050	2,070,000

#### □ 추진실적

- '09. 2월 : 공사착공
- '09. 3월 : 서울시 특별교부금 2차분 30억원 수령
- '09.10월 : 2차 공사계약(내·외장마감, 설비공사)
- ※ 공사진도율 : 67%(골조 및 조적공사 완료, 외부마감 및 내부공사 중)

#### □ 향후계획

- '09.12월 : 건물입주 부서 현장답사 및 확인
- '10. 4월 : 준공예정



깨끗하고 청결한 거리조성 및 청소 기반시설 청결을 통한 품격 있는 청소 서비스 제공과 시민고객이 느끼는 체감 만족도 향상으로 맑고 매력있는 영등포 거리 조성에 기여

### □ 사업개요

- 상시 도로물청소를 통한 맑고 깨끗한 도로조성
- 연중 새벽청소 환경종합순찰을 통한 구민불편 해소

### □ 추진실적

- 생활폐기물 수거 처리현황(10월 현재)

총 계	생활폐기물	사업장폐기물	매립지반입불가 폐기물
48,790톤 (173톤/일)	32,881톤 (116톤/일)	13,370톤 (47톤/일)	2,539톤 (10톤/일)

- 도로물청소 실시 : 매일 04:00~15:00 공휴일 포함(동절기 제외)
  - 1차작업(04:00~07:00) : 간선도로 물청소
  - 2차작업(09:00~15:00) : 보도 및 이면도로 물청소
- 청소환경 종합순찰 : 매일 05:00~09:00(공휴일 포함)
  - 순찰일시 : 1일 4명
  - 순찰내용 : 환경미화원 근무상태, 간·지선도로 청소상태, 골목길 청소상태, 도로물청소, 폐기물 수거상태 등 순찰점검
- 맑고 깨끗한 서울가꾸기 인센티브 우수구 수상
  - 평가기간 : 3.16 ~ 10.23
  - 평가항목 : 청소전반에 대한 3개분야 33개항목
  - 평가방법 : 시민단체 평가단과 공무원에 의한 현장 및 서류평가
  - 평가결과 : 우수구(인센티브 85백만원)

### □ 향후계획

- 지속적인 홍보 및 쓰레기 무단투기 단속으로 깨끗한 거리환경 조성
- 실버봉사대, 클린봉사대 활성화를 통한 쾌적한 거리조성
- 특별청소구역 등 청소 취약지역에 대한 집중 청소관리

음식물류폐기물의 감량 및 자원화를 생활화 할 수 있도록 적극적인 정책 발굴 및 주민 홍보와 음식물류 폐기물 처리 시 주민 생활불편을 최소화 하고 쾌적한 환경을 제공

### □ 사업개요

- 음식물류폐기물 효율적 수거·처리로 쾌적한 환경 유지
- 음식물류폐기물 감량화, 자원화를 위한 홍보 및 지도·점검 강화

### □ 추진실적

- 음식물류폐기물 수거 처리실적(10월 현재)

구 분	총 계	음식물폐기물	폐기물침출수
발생량(톤)	47,570	42,880	4,690
소요예산(천원)	3,788,328	3,640,083	148,245

- 감량화를 위한 분리배출 냉장고부착 자석 홍보물 배부 : 86,000개
- 음식물류폐기물 수거전용 차량 시범운영 : 4대
  - 시범지역 : 대림1,2,3동, 신길5동, 당산1동 지역
- 음식물류폐기물 거점수거 용기 청결관리
  - 집행금액 : 392,025천원 집행
  - 세척횟수
    - ┌ 일반주택 : 월 2~4회{하절기(6~9월)월 4회}
    - └ 공동주택 : 월 2회
  - 대상용기 : 총 5,500개
    - ┌ 일반주택 : 3,400개
    - └ 공동주택 : 2,100개
- 음식물류폐기물 거점용기 안내 스티커 제작 및 부착 : 6,000매
  - 거점수거 용기 상단에 민간위탁 대행업체 및 관리 주체 연락처를 기재하여 더욱 책임감 있는 청소 행정 구현

### □ 향후계획

- 페달식용기 점진교체 및 세척 관리 철저로 쾌적한 주변 환경 도모
- 음식물류폐기물 효율적 수거처리 및 주민홍보 강화로 지속적 감량화 도모

공동주택 음식물쓰레기를 주방에서 분쇄하여 기존의 분뇨처리 시설을 활용 병합처리 함으로써 음식물쓰레기 제로화를 구현하고, 분리배출로 인한 주민불편 해소

#### □ 사업개요

- 사업기간 : '09.10 ~ '10.10월(1년간)
- 사업대상 : 당산푸르지오 아파트(영등포동 8가 91번지)
- 선정조건
  - 5년이내 입주한 신규아파트
  - 주방오수 전용배관 설치 및 싱크대에 분쇄기 설치 가능한 공동주택
- 처리방식 : 분뇨 및 주방분쇄오수 병합처리 방식
- 소요예산 : 1,000,000천원(전액시비)

#### □ 추진실적

- '09. 6. 4 : 시범사업 참여 설명회
- '09. 6. 8 : 시범사업 선정요청 및 주민동의서 제출
- '09. 7. 1 : 시범단지 선정
  - 당산 푸르지오아파트 9개동 538세대 (지하2층/지상25층)
- '09. 8. 6 : 사업자 선정, (주)삼대양
- '09.10.26 : 협약 체결 예정(서울시, 입주자대표)
- '09.11. 4 : 디스포저 사용 시연회

#### □ 향후계획

- '09.10 ~ 12월 : 시설 설치 및 준공
- '09.11 ~ '10.10월 : 시범사업 영향분석 및 기초자료 수집
- 시범사업 후 뉴타운, 재개발 사업에 반영 : 환경부령 기준 마련시

### Ⅲ. 2010 주요업무 계획

#### 1 제3회 주민서비스 박람회 개최

주민생활지원 분야의 다양한 프로그램 및 서비스에 대한 구민 체험 활동 기회를 제공하고, 주민생활서비스 8대 분야의 민·관 기관 간 네트워크 구축 및 연계활동의 강화를 위하여 박람회를 추진하고자 함.

##### □ 추진방향

- 8대 주민서비스 박람회시 유사·관련 서비스를 통합하여 시너지 효과 거양
- 문화·예술공연 연계 및 홍보 강화로 주민 참여 및 관심도 제고

##### □ 추진계획

- 개최시기 : '10. 9월(2일간)
- 박람회 추진을 위한 민·관 협력 T/F 팀 운영 : 12개 부서 및 기관
  - 문화·예술분야 사회적기업 및 후원물품 기부업체 발굴
  - 홍보기능의 다양화 및 이벤트 프로그램 운영 확대

#### 2 희망플러스·꿈나래 통장사업

저소득층의 저축을 통한 목돈마련의 기회제공 및 자녀 교육자금 적립기회를 제공하여 탈 빈곤의 토대를 구축하고자 함

##### □ 추진방향

- 기초수급자, 차상위계층 등 저소득주민 참여 확대를 위한 홍보 강화
- 참가자에 대한 지속적인 사례관리 실시로 사업효과 제고

##### □ 추진계획

- 선발절차 : 공고→신청접수→자격확인, 금융조회 등→구 심의→시 면접
- 지원방법 : 매월 참가자 저축액에 상응하는 금액 매칭적립(1:1) 지원
  - 희망플러스통장 : 18세이상의 근로빈곤층 가구 자산형성 지원
    - 적립기간 및 월적립액 : 3년/수급자 5·10만원, 차상위 10·20만원
  - 꿈나래통장 : 9세이하 자녀가 있는 저소득층가구 교육자금 지원
    - 적립기간 및 월적립액 : 5·7년/3·5·7·10만원(세자녀)
- 사례관리기관 운영 : 신길종합복지관, 영등포종합복지관, 영등포지역자활센터

### 3 사회적기업 발굴·육성 지원

우리 사회에서 충분하게 공급되지 못하고 있는 사회서비스를 확충하고, 새로운 사회적 일자리를 창출함으로써 사회 통합과 구민의 삶의 질 향상을 도모

#### □ 추진방향

- 지역 특성에 맞는 분야별 사회서비스 및 사회적 일자리 창출
- 취업 취약계층에 사회서비스 또는 사회적 일자리 제공

#### □ 추진계획

- 정기적 간담회 개최로 기회제공 및 정보 공유로 관심도 지속 유지
  - 영등포구 사회적기업 : 노리단, 오가니제이션, 리드릭, 바리의 꿈 등
- 사회적기업의 인식 개선 및 홍보를 위한 사회적기업 홈페이지 개설
- 사회적기업 설립에 따른 홍보 및 행정적 지원
- 기존 사회적기업에 서비스 및 제품 우선 구매 지원 : 전 부서
- 신규 사회적기업 발굴 지원
  - 예비 사회적기업이 사회적기업으로 전환·성장될 수 있도록 점검·분석·평가

### 4 2010 희망근로프로젝트 추진

국내 경기침체에 따른 민생안정 대책과 희망근로 일자리를 통해 취약 계층을 지원하고 어려운 지역상권의 소득을 증대시켜 지역경제 활성화 도모

#### □ 추진방향

- 근로능력이 있는 사회적 취약계층에 근로와 연계 한시적 생계지원
- 경제위기로 일자리를 얻지 못하는 계층에 일자리 제공

#### □ 추진계획

- 추진기간 : '10, 3 ~ 6월(4개월)
- 신청자격 : 18세 이상
- 목표인원 : 800명
- 대상사업 : 친서민사업, 생산적사업, 역점추진사업 등
- 사업비 : 5,000,000천원(국비 53%, 시비 25%, 구비 22%)

## 5 “희망나눔미” 사랑의 푸드뱅크/마켓 운영

기부식품 등의 지원체계 인프라 확충으로 식품기부 문화정착의 확산과 지역 소외계층에게 기부식품 전달 및 다양한 복지서비스를 제공하기 위함.

### □ 추진방향

- 이용수급자 확대로 지역소외계층 복지 수요 충족
- 기존의 식품나눔 사업의 다양한 복지서비스 창출 및 확대

### □ 추진계획

- 기초수급자의 50%이상 세대가 푸드마켓 이용 가능토록 확대 추진
- 서비스 영역의 확대 및 물품 및 금품 후원자 발굴 확대
- 대형유통업소 및 대단위아파트 식·생필품 기부함 확대설치

## 6 국민기초생활보장 사업

국민기초생활보장법이 시행됨에 따라 국가의 보호를 필요로 하는 최저생계비 이하의 저소득층에 대한 실질적인 최저생활을 보장

### □ 추진방향

- 생활이 어려운 자에게 일상생활에 필요한 급여를 행하여 최저생활보장
- 정기적인 확인조사를 통해 수급 자격 및 급여의 적정성 제고

### □ 추진계획

- 국민기초생활보장수급자 관리 및 급여지원
- 국민기초생활보장수급자중 중점관리대상자 특별관리
- 부정수급자 보장비용 징수 관리

## 7 경로당 현대화 사업

시설이 노후한 구립경로당에 대한 환경개선을 꾸준히 추진함은 물론 점차적으로 경로당의 기능을 소규모노인복지센터 및 Day-Care 센터로 기능 전환하는 등 다기능 공간으로 경로당 현대화를 추진코자 함

### □ 추진방향

- 경로당 현대화 사업을 통하여 건강관리, 운동, 교육, 여가 등 프로그램 제공으로 가장 손쉽게 접할 수 있는 다기능공간으로 전환

### □ 추진계획

- 경로당 재건축 및 신규설치
  - 재 건축 : 1개소
  - 신규설치 : 2개소
- 개보수 및 환경개선(기존 및 활성화)
  - 개 보 수 : 2개소
  - 환경개선 : 구립 경로당 41개소

## 8 장애인이 편한 세상 만들기

장애인·노약자·어린이·임산부 등 도시공간에서 소외된 사회적 약자가 생활하기 편한 도시환경 구현

### □ 추진방향

- 각 부서에서 추진하는 단위 사업별 장애인편의시설 설치 지원
- 장애인 등 사회적 약자의 생활복지 증진 구현

### □ 추진계획

- 사회적 약자를 위한 도시환경개선사업추진 지원-- 180,000천원
- 장애인편의시설 지원센터 운영 지원----- 59,346천원
- 소규모 영업점 문턱 없애기 사업추진----- 40,000천원
- 장애인휠체어 수리 센터 운영----- 13,000천원

## 9

### 소외여성지원 확대

여성폭력으로 인한 위기가정 및 결혼이민자 가정 등 소외계층을 대상으로 건강한 가정생활을 할 수 있도록 적극 지원하고자 함

#### □ 추진방향

- 다문화가족 여성에 대한 사회통합 지원과 가족복지 및 인권증진도모
- 여성장애인·소외여성에 대한 인권상담 통한 사회적응력 강화

#### □ 추진계획

- ‘아주 특별한 결혼식’ : 6월중 10쌍
- 영등포 여성교실과 연계한 여성결혼이민자 취업 지원
- 다문화가족을 위한 부부워크숍 개최 : 5월중
- 가정폭력·성폭력 예방
  - 성매매 예방교육 실시 : 상·하반기 2회/600명(민방위대원)

## 10

### 부모가 꿈꾸는 KS보육시설 확대

보육시설의 정부 평가인증제를 활성화하고 서울형어린이집 공인을 적극 추진함으로써 보육서비스의 획기적 증진을 도모하고자 함

#### □ 추진방향

- 정부평가인증 통과 보육시설에 대한 인센티브 지원
- 보육환경의 지속적 개선을 통한 안심 보육서비스 제공

#### □ 추진계획

- 정부평가인증(KS) 보육시설 확충 (78 ⇒ 130개소)
- 서울형어린이집 공인 (40 ⇒ 110개소)
- 평가인증 참여 적극유도 및 보육정보센타의 조력기능 강화
- 평가인증 사전준비의 애로사항 해소를(소요경비, 소요기간 등) 위한 환경개선비 신규 지원(시설당 100만원, 50개시설)
- 평가인증 조력을 위한 보육정보센타 직원 처우개선(연540만원)
- 정부평가인증 지원을 통한 서울형어린이집 공인 확대



## 11 청소년 건전문화 육성

청소년들을 위한 다양한 프로그램을 개발 제공하여 각종 유해 환경으로부터 청소년을 보호하고 건전한 가치관 확립 및 균형 있는 인격체 형성을 도모

### □ 추진방향

- 청소년 건전문화 활동 지원 및 글로벌 인재양성 인프라구축
- 유해환경으로부터 청소년 보호 등 주요시책 발굴 추진

### □ 추진계획

- 청소년문화유적지 순례 : 연 1회 5,000천원
- 서울청소년교육미디어축제 : 연 1회 8,000천원
- 모범·효행 청소년 표창 등 : 60여명
- 청소년 한문예절교실 운영 : 1개소 30여명 10,500천원
- 청소년 통행금지 및 제한구역 감시초소 운영 : 3개소 4명
- 청소년 유해약물(술,담배 등) 취급위반업소 행정처분 : 10건 10,000천원

## 12 제6회 한강 여의도 봄꽃축제 개최

새로워진 한강과 연계한 신규 프로그램 개발과 더욱 강화된 주민참여 퍼레이드, 거리문화 예술공연 실시로 국제적 문화예술 축제로 발전

### □ 추진방향

- 도시브랜드 가치 강화를 위한 국제적 문화예술 축제로 기획
- 주민 및 지역연고예술인 참여를 통한 주민화합 및 지역경제 활성화

### □ 추진계획

- 축제주제 : “꽃은 물 속에서도 핀다”
- 축제기간 : '10. 4. 7 ~ 4.11(5일간) 문화예술 공연
- 장 소 : 여의서로, 여의도공원, 한강 및 샛강 주변, 문래동 등
- 주요내용
  - 주요 프로그램 : 개·폐막식, 퍼레이드, 국제 거리 문화예술 공연 등
  - 피드백 시스템 개선 : 외부 전문기관에 축제 추진결과 평가 추진

**13****〈영등포의 밤〉 노래비 건립**

1960년대 국민들에게 어려운 삶을 잠시나마 잊고 애환을 달래주던 <영등포의 밤> 노래비를 건립하여 사라져 가는 옛 영등포의 모습과 그리운 추억을 다시 한번 회상할 수 있는 계기로 삼고자 함

□ **추진방향**

- 영등포의 옛 추억과 그리운 모습을 회상할 수 있는 디자인 모색
- 영등포를 상징화해 애향심과 자긍심을 고취와 더불어 문화관광 자원화

□ **추진계획**

- 설치시기 : '10. 5 ~ 8월
- 설치장소 : 가수 오기택과 사전협의 후 결정
- 추진방법
  - 가수 오기택과 사전 협의, 노랫말에 관한 사실에 근거 노래비 건립
  - 노랫말과 연관된 이미지를 상징화 할 수 있는 디자인 공모 등
- 내 용 : 노랫말, 악보원본, 작사/작곡가, 가수 등 명기

**14****생활체육교실 운영**

다양한 생활체육 프로그램을 개발·보급함으로써 구민의 여가욕구를 체육 활동으로 유도하여 건전한 여가문화 정착 도모

□ **추진방향**

- 지도자를 자원봉사자로 운영 동호회 활성화 및 참여유도
- 주 5일 근무에 따른 가족단위 프로그램 운영

□ **추진계획**

- 운영기간 : '10. 1 ~ 12월
- 구 생활체육교실 : 13종목 30교실 35,000명
- 동 생활체육교실 : 18개동 25교실 100,000명
- 구민1인1스포츠 갖기운동 : 4종목 4교실 10,000명
- 지역스포츠활성화 : 4종목 4교실 4,000명
- 여성 및 어린이축구교실 : 2종목 2교실 8,300명
- 청소년풋살교실 : 1종목 4교실 3,000명
- 안양천 건강체조교실 : 1종목 1교실 20,000명

**15****관광관련업 지도관리 및 종교와 전통문화 지원****□ 추진방향**

- 관광관련업(여행업, 호텔업 등)에 대한 지도관리 강화를 통한 우리 구 관광 이미지 개선으로 지역관광 활성화에 기여
- 불우이웃돕기 등 많은 사업을 펼치는 영등포구 교구협의회 지원 및 소중한 전통 문화행사 보존 육성

**□ 추진계획**

- 관광관련업(여행업, 호텔업, 관광객 이용시설업 등) 지도 관리
  - 대 상 : 관광사업체 234개소
  - 지도내용 : 관련법 준수여부, 무단 휴·폐업여부, 보험 및 공제가입 확인 등
- 영등포구 교구협의회 사업지원
  - 대 상 : 영등포구 교구협의회
  - 사업내용 : 불우이웃돕기, 신년 맞이 조찬기도회 개최 등
- 향토문화행사 부군당제 지원
  - 대 상 : 부군당 4개소(당산동부군당, 상산전, 방학곶지부군당, 도당)

**16****맑고 깨끗한 영등포 가꾸기**

깨끗하고 청결한 거리조성 및 청소 기반시설 청결을 통한 품격있는 청소 서비스 제공과 맑고 매력있는 영등포 거리 조성에 기여코자 함.

**□ 추진방향**

- 상시 청결하고 쾌적한 거리유지로 국제 도시로서의 영등포 이미지 제고

**□ 추진계획**

- 실버·클린봉사대 등 청소 가용인력 최대한 활용 뒷골목 청소
- 대청소 및 클린데이 운영 : 매월 넷째주 수요일
- 주민자율 청소의날을 운영하여 구민과 함께하는 청소행정 구현
- 청소기동대를 활용하여 무단투기 적기 수거로 깨끗한 도로유지
- 청소 대행업체에 대한 폐기물 수거 및 업무 평가제 실시

## 17 도시 광산화사업 추진

폐휴대폰, 폐PC, 폐가전에서 금·은·동 필라뿔 등 고가희귀 금속을 회수 자원 재활용 및 일자리 창출에 기여코자 함.

### □ 추진방향

- 신속한 수거처리로 처리지연에 따른 부적절 처리와 도시미관 저해 방지
- 도시광산화 가능 품목을 전량 회수하여 유가물 추출 자원화

### □ 추진계획

- 수거품목 : 폐휴대폰 및 소형가전 32종(냉장소, TV, 세탁기, 에어컨 제외)
- 수거체계 : 수집장소 ⇒ 적환장 ⇒ 사회적기업 (주)에코그린
- 수거방법 : 직영 및 대행업체에서 무상수거
- 세부추진계획
  - 동별 수거 경진대회 개최 실적거양 및 전담컨설턴트 운영
  - 세대별 전단지 제작배포 2회, 소식지게제 4회 등
  - 폐휴대폰 및 소형가전수거용 전용수거함 및 마대 제작 배포

## 18 음식물류폐기물 거점용기 청결관리 강화

청결한 음식물류폐기물 거점수거 용기 및 주변 관리를 강화함으로써 쾌적한 생활 환경을 제공하고 주민 불편을 최소화 함

### □ 추진방향

- 음식물류폐기물 거점수거 용기 및 주변 청결관리 강화로 혐오감 해소

### □ 추진계획

- 민간위탁 계약 체결
  - 위탁기간 : '10. 3 ~ '11. 2월
  - 위탁 세척 거점수거용기 : 총 5,500개
- 거점용기 주변 폐비닐 봉지 수거 및 주변 청결 유지관리 강화
- 폐달식 거점 수거용기 연차적 보급

# IV. 특 수 사 업

## 1 영등포 사회공헌대상 제정, 운영

기존 평가회 방식을 탈피, 우수 사회공헌 활동에 대한 대외적 이미지 개선 효과를 위한 영등포구 특유의 인센티브 개발

### □ 사업목표

- 영등포 사회공헌대상 조례 제정 ----- '10년 상반기
- 사회공헌활동 우수사례 공모 ----- 2개부문 10개 1백만원

### □ 추진방향

- 서비스연계평가보고회 및 사례집 발간의 형식화를 탈피
- 기업체 및 개인 등의 다양한 사회공헌활동을 발굴, 확산
- 영등포구 특유의 사회공헌프로그램 개발 및 확산화를 위한 추진

### □ 세부 추진계획

- 영등포 사회공헌대상 조례 제정 : '10년 상반기
  - 추진 계획 발표에 따른 대민 홍보
- 사회공헌활동 우수사례 공모(7~9월) : 50개 기업·개인
- 영등포 사회공헌대상 시상식 개최(11월)
  - 기업 : 대상 1, 최우수상 1, 우수상 3 트로피 증정(영등포구청장)
  - 개인 : 대상 1, 최우수상 1, 우수상 3 트로피 증정(영등포구청장)
- 영등포 사회공헌활동 우수사례집 발간 : 200부
  - 관내 기업체, 다중이용시설 등 200곳 배부
- 소요예산 : 4,700천원

### □ 기대효과

- 민관협력을 통한 다양한 사회공헌활동 중 우수사례 발굴과 장려, 확산
- 영등포구 특유의 사회공헌프로그램 개발 및 확산프로그램으로 추진

## 2

# 홀몸노인 “함께살이” 행복충전 !

안전확인이 필요한 홀몸노인들을 위한 새로운 지원체계를 구축하기 위해 지역사회 자원과의 연계를 통해 “밀알돌보미”를 육성하고, 밀알돌보미에 의한 그룹 형성을 통해 스스로 돌보는 새로운 복지모델화 추진

□ **추진목표** : 밀알돌보미 80명 교육 ⇒

밀알돌봄수혜노인 1,200명 확대

□ **추진방향**

- 지역자원과 연계한 복지시설 매칭사업으로 추진하여 효과의 시너지화
- 안전확인이 필요한 홀몸노인들 스스로가 돌보는 새로운 복지모델화 추진

□ **세부 추진계획**

- 사업기간 : '10. 1 ~ 12월
- 사업대상 : 관내 홀몸노인 중 1,200명
  - 노인돌보미 함께살이 1,120명
  - 밀알돌보미(교육) 80명
    - 밀알돌보미선정 사회적 활동이 가능한 건강한 노인
    - 일상생활의 가벼운 조력위주 도움 및 즉시 지원체계
- 밀알돌보미 사업 추진 시설 선정: 경험 및 자비부담능력 감안
- 밀알돌보미 서비스 발대식 : '10. 3월 200명

□ **기대효과**

- 전국최초 홀몸노인이 홀몸노인을 돕는 지역중심 수평적 노인체제 개발 모델화
- 지역사회 자원과의 활발한 연계추진으로 안전 확인 보호대상 노인 확충
- 참여노인의 사회성과 집단 의식 강화 및 건강생활 유도

### 3

## 아동보호 통합서비스 프로그램 확충

각급 아동·청소년 복지시설과 구청 등 유관기관 유기적인 협력체계를 구축하고 정보를 공유함으로써 아동복지 증진 및 건전아동 육성에 만전을 기하고자 함

#### □ 관련근거

- 구 방침 제43호('09.2.17) 「아동·청소년 복지시설장과 네트워크 기능 활성화 방안강구」
- 「서울시 꿈나무 프로젝트」 2010 중기계획 일환의 자체 특수사업 발굴

#### □ 추진방향

- 지역내 위기 아동문제에 상호 공동 대처 방안 강구
- 꿈나무 프로젝트 내실화로 아동·청소년 복지 향상

#### □ 관내 아동·청소년 복지시설 : 총 42개소(1일 3,600여명 이용)

#### □ 추진계획

- 권역별 소규모 아동·청소년 테마축제 운영 4회
- NOW(Now Opportunity Welfare) START 통합 네트워크 활성화 : 30 ⇒ 80명
- 아동·청소년 복지시설 종합안내서 제작 : '10년도 500부
- 장애,비장애인이 함께하는 사회인식 개선 특화캠프 운영 : 1회 70명
- 시설 이용 아동·청소년 편익 증진을 위한 설문조사 : 1회 600명
- 「영등포구 꿈나무프로젝트」 관련 구 홈페이지 카테고리확충 : 20 ⇒ 26개
- 시설이용자 활성화 및 이미지 개선 배너제작 : 2회 84개
- 아동·청소년 복지시설 「안전점검 상설기동반」 운영 : 연중, 2명
- 아동·청소년 복지시설 센터장 합동간담회 정례화 : 2회

## 4 타임스퀘어내 공공문화 복지공간 조성

타임스퀘어내 복지공간을 우리구의 대표적 문화예술 공간으로 조성하여 구민에게 수준 높은 공공문화 서비스를 제공하고자 함.

### □ 추진방향

- 문래동 아트팩토리와 함께 서남부권 문화클러스터 요충지로 개발
- 지역주민과 함께하는 새로운 유형의 복합 문화공간으로 조성

### □ 추진계획

- 위 치 : 영등포동 4가 441-10 (경방타임스퀘어 지하2층)
- 시설면적 : 3,000 $m^2$
- 주요시설
  - ┌ 공공성 공간 : 공연장(2개소), 오픈스테이지, 플레이룸
  - └ 수익성 공간 : 숲, 살롱, 문화센터, 갤러리

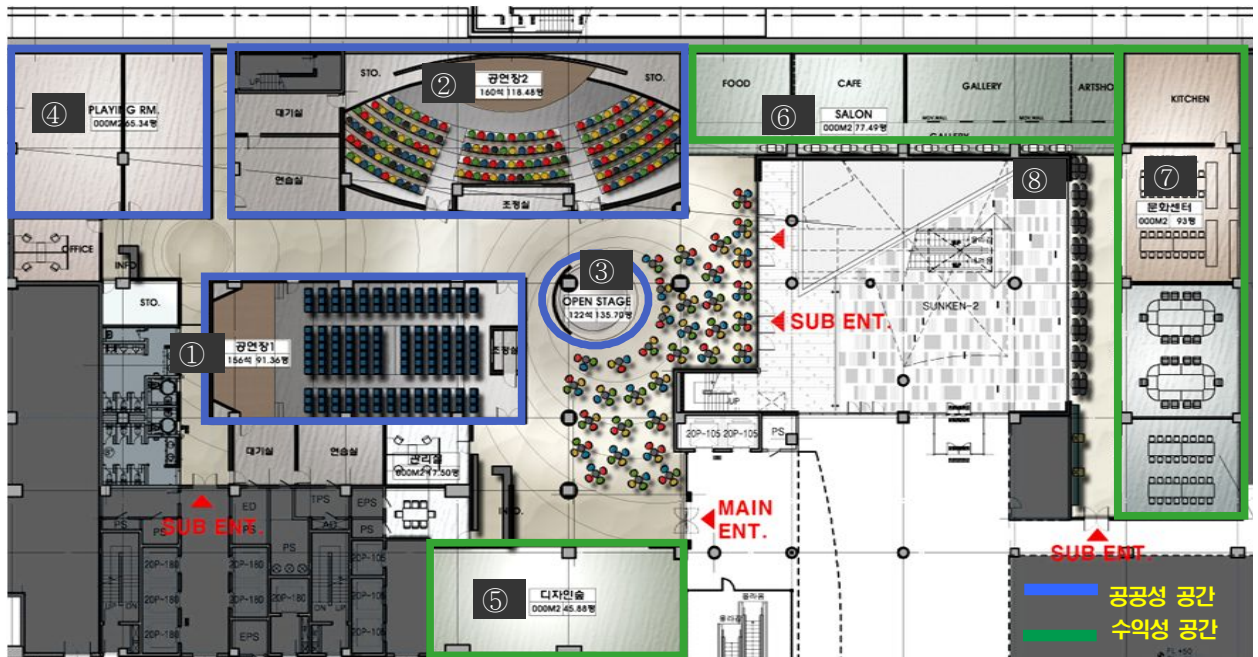

### ○ 추진일정

- '10. 1~ 6월 : 운영방안 결정 및 운영체계 구축
- '10. 7~12월 : 기본 및 실시설계
- '11. 1~12월 : 시설공사 및 준공, 시설개관
- 사업비 : 4,969,304천원 (2010년 설계비 157,380천원 편성)



## 5

# 리사이클링 센터 민간위탁 운영

페스티로품을 수거하여 재활용 처리하는 리사이클링 센터를 환경미화원을 활용 직영체제로 운영하여 왔으나 인건비등 운영비가 과다 소요되어 이를 민간 위탁하여 운영함으로써 예산절감에 기여하고자 함.

### □ 추진방향

- 환경미화원의 업무조정 등 효율적인 운영으로 예산절감 실현
- 전문 업체의 민간위탁을 통한 효율적인 페스티로품 재활용 실현
- 유사시 신속한 직영체제 운영을 위한 관리체제 구축

### □ 추진계획

- 시설현황
  - 위 치 : 영등포동 618-104 등 3필지(대지:341㎡, 건물:165㎡)
  - 처 리 량 : 1일 650kg
  - 판매대금 : kg당 580원(재활용판매기금 수익)
  - 운 영 일 : '03.10월부터 직영
  - 인 원 : 7명(환경미화원 5, 공공근로 2)
- 수지현황 비교

(단위:천원)

소계	지출		운영비	수입	수지현황
	인건비			잉코트 판매수입	
	환경미화원	공공근로			
308,933	250,000	19,200	19,733	103,226	△205,707

- 위탁방법 : 민간위탁
  - 위탁시기 : '10. 1. 1
  - 위탁대상 : 잉코드 전문 업체에 위탁
  - 선정방법 : 공개모집
  - 위탁수익 : 재활용기금 수익사업으로 활용
    - 예상수익 : 10,000천원(잉코드 판매수입의 10%)