

제206회 구의회 임시회

2018. 2. 23. ~ 3. 6.

청림 영등포

국 별

2018년 주요업무 보고



보 건 소

보고 순서

I . 일반 현황	· · · 1
II . 2018년 주요업무 계획	· · · 4
III . 신규(주요) 투자사업	· · · 47

I . 일 반 현 황

1 조 직

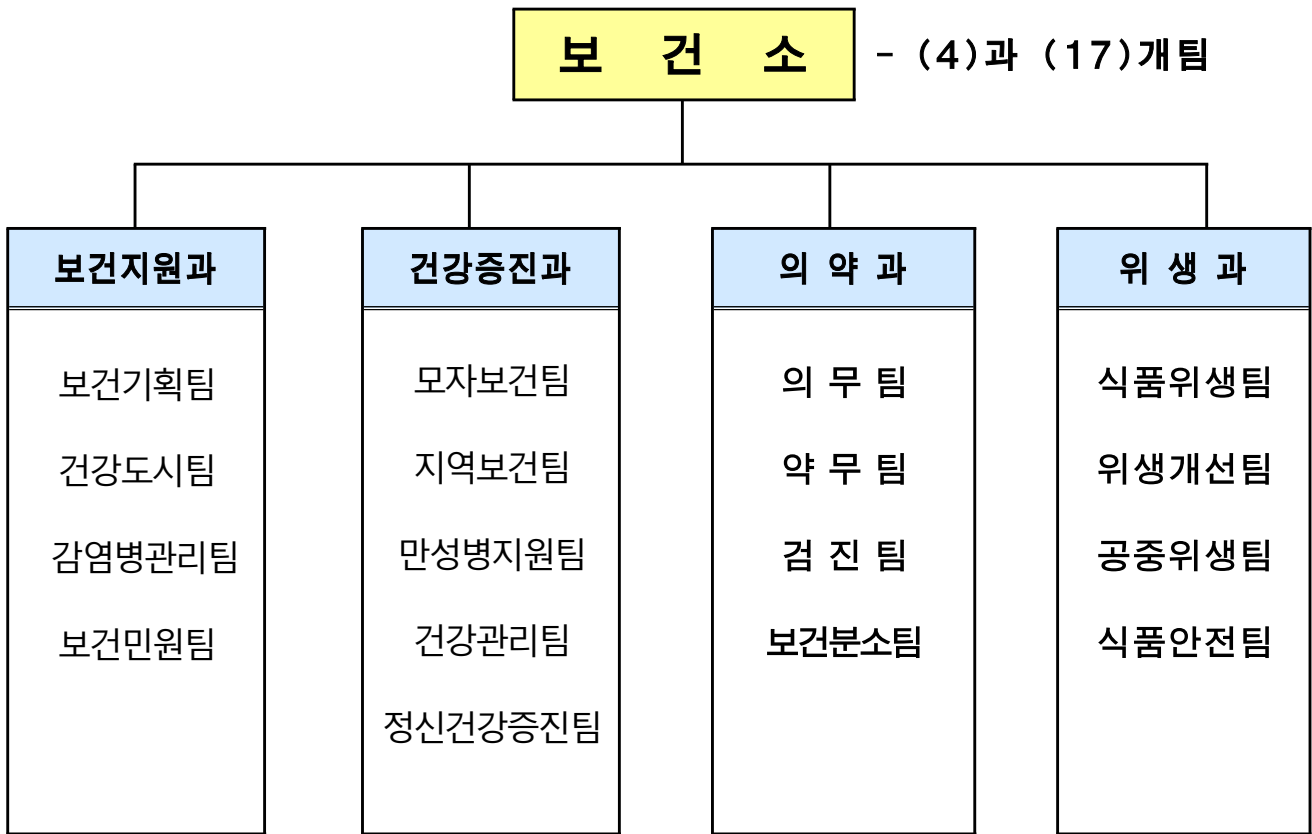

2 인 력

구 분	계	일 반 직						관리운영직				별정직 · 임기제				
		4급	5급	6급	7급	8급	9급	6급	7급	8급	9급	5급	6급	7급	8급	9급
정 원	114	1	4	17	38	34	9	0	0	1	0	8	1	0	0	1
현 원	109	1	4	33	29	21	8	2	1	0	0	8	1	0	0	1
과부족	△5	0	0	16	△9	△13	△1	2	1	△1	0	0	0	0	0	0

3

주요시설 및 장비

구분	명칭	현황	비고
시설	보건소	■ 대지 7,622㎡, ■ 건물 3,398㎡	1994. 9. 1 준공
	정신건강증진센터	보건소 지하 1층	건강증진과 정신건강증진팀
	치매지원센터	그린&케어센터 3,4층	의료법인 성애의료재단 위탁
	대사증후군센터	보건소 2층	건강증진과 건강관리팀
	서남권글로벌센터내 대사증후군상담실	서남권글로벌센터 1층	건강증진과 건강관리팀
	여의도복지관 대사증후군상담실	여의도복지관 지하 1층	건강증진과 건강관리팀
	고혈압당뇨등관리상담실	보건소 2층	건강증진과 건강관리팀
	힐링캠프상담실	보건소 5층	건강증진과 정신건강증진팀
	보건분소	디지털로 441(대림동)	보건분소팀
차량	아반떼	부서공용	2012년식
	포터	감염병관리팀 방역업무	2008년식
	프레지오	건강도시팀 추진업무	2002년식
	스타렉스	부서공용 구급차	2010년식
	스타렉스	특수구급차	2016년식
	마티즈	지역보건팀(방문보건차량)	2004년식
	모닝	지역보건팀(방문보건차량)	2015년식
	스타렉스	부서공용	2006년식
	쏘울	모자보건팀 (서울아기 방문간호 차량)	2018년식
	마티즈	식품안전팀 위생점검 업무	2005년식
장비	방역장비	<ul style="list-style-type: none"> ■ 연무장치 7(차량용 1, 휴대용 6) ■ 분무장치 18(차량용 1, 휴대용 17) ■ 초미립자 살포기 2(휴대용) 	보건지원과
	의료장비	65종 83대	해당진료실
	위생점검주요장비 (3종34대)	갤럭시노트 9대, 손씻기 뷰박스 18대, ATP측정기 7대	위생과

4

예산 현황

(단위: 천원)

부서명	예산액	전년도 예산액	증(△)감
계	25,884,323	25,505,745	378,578
보건지원과	10,549,213	10,064,265	484,948
건강증진과	12,539,370	12,743,726	△204,356
의약과	954,466	764,388	190,078
위생과	1,841,274	1,933,366	△92,092

Ⅱ . 2018년 주요업무 계획

연번	사 업 명	쪽
①	건강백세 가이드 보건의료서비스 제공	5
②	건강생활실천 통합서비스로 건강영등포 실현	6
③	흡연을 감소를 위한 지역중심 금연지원 사업	9
④	급성 및 신종 감염병 관리	12
⑤	감염병 발생 예방을 위한 친환경 방역소독 실시	17
⑥	구민건강 지켜주는 적기 예방접종	21
⑦	치매관리사업	22
⑧	국가 암검진·암환자 의료비 지원사업	24
⑨	대사증후군 조기발견 및 등록사업	25
⑩	구민의 마음건강을 위한 정신건강증진사업	26
⑪	의료기관 관리	28
⑫	약업소 및 마약류 취급업소 관리	30
⑬	의료용 방사선 안전관리사업	32
⑭	맞춤형 건강검진사업	34
⑮	지역중심 보건분소 운영	36
⑯	식중독 ZERO! 사전예방 체계 구축	38
⑰	식품접객업소 위생수준 개선	41
⑱	공중위생서비스 개선 및 수준향상	43
⑲	위해식품 근절 및 안전한 제조·유통 환경 조성	45

보건소에서 시행하는 각종 보건시책 및 건강관련 정보를 적기에 알기 쉽게 홍보함으로써 건강에 대한 인식을 개선하고 국민들의 건강증진 및 삶의 질 향상에 기여토록 함

□ 추진방향

- 국민들에게 계절별 질환예방 및 건강실천 정보 등 제공
- 유관부서 및 지역유관기관과 연계하여 보건소사업 적극 홍보 유도

□ 사업개요

- 기간 및 대상: 연중 / 영등포구민
- 추진내용: 다양한 매체를 통한 보건의료 시책사업 홍보와 각종 건강정보 및 질병예방 안내

□ 세부추진계획

○ 보건소 업무책자 및 홍보물 발간

구분	목표	일정	내용	배부처
보건소 소식지	20,000부 (분기별 5,000부)	분기별 (3,6,9,12월)	계절별 질환 안내, 건강 생활실천정보, 보건사업 등	구, 보건소 및 보건분소, 동주민센터, 유관기관, 학교, 경로당 등
보건소 업무안내 책자	1,000부	4월	각 부서 및 실별 보건 의료 업무 안내	구·보건소·동주민센터 등
진료서비스 안내 리플릿	중문: 1,500부 접차: 500부	4월	시각장애인 및 외국인을 위한 보건사업안내	구·보건소·동주민센터 등
지역보건 의료계획 책자	60부	2월	지역보건의료사업 계획수립 및 평가서	시, 보건소, 관련부서 등
IPTV, 키오스크, DID, 홈페이지 등	상시운영	상시운영	월별, 계절별 건강정보 제공 및 시책 사업 홍보	보건소 민원실 등

○ 보건소 자체 만족도 조사

- 추진방향: 민원응대서비스 품질점검 등 각종 만족도 조사의 사전점검 및 조사결과의 적극적 환류로 보건소 서비스 수준 향상 제고
- 운영목표 및 대상: 연 1회 / 보건소 이용 구민
- 추진방법: 설문지 자체제작(전문기관 협조사문) ⇒ 응답통계 ⇒ 환류

□ 소요예산: 13,645천원(구비 13,645)

지역사회 주민의 건강수준 향상을 위해 계층별 다양한 특성과 수요에 부합하는 차별적인 건강증진서비스 제공으로 지역주민의 건강한 삶 영위와 건강생활 실천을 통한 건강증진과 건강 형평성 제고

□ 추진방향

- 지역사회 주민을 대상으로 건강생활실천 및 만성질환 예방, 취약계층 건강 관리를 목적으로 하는 사업을 통합하여 지역특성 및 주민 수요에 맞게 추진

□ 사업개요

- 대 상: 생애주기별(영유아, 소아, 청소년, 성인, 어르신) 지역주민
- 기 간: 연중
- 방 법: 생활터별 접근실시

□ 세부추진계획

사업유형	사업명	목 표	내 용
건강한 어린이집 만들기	유아미각형성프로그램	20개소 /100회	- 기간 : '18.5월~'18.6월 - 장소 : 해당 어린이집 활동실 - 대상 : 관내 어린이집 6~7세 아동 - 내용 · 단맛, 쓴맛, 신맛, 짠맛, 맛의 조화 등 · 5가지 주제의 미각교육 · 어린이 바른 식생활 및 식품첨가물의 위험성, 미취학 아동 편식예방 식습관 교육 등
	Let's play 어린이집 신체활동사업	30개소 /600명	- 기간 : '18.3월~'18.11월 - 장소 : 해당 어린이집 활동실 - 대상 : 참여희망 어린이집 - 보육교사 신체활동 역량강화교육 추진 - 어린이 신체활동 프로그램 운영 - 프로그램 전후 어린이 체력측정 평가
건강한 학교 만들기	초등돌봄교실 신체활동 사업	8개교	- 기간 : '18.6월~'18.11월 - 장소 : 해당 초등학교 활동실 - 대상 : 참여희망 초등학교 - 초등돌봄교실 교사역량강화교육 추진 - 어린이 스포츠체험프로그램 운영
	흡연·음주예방 교육	43개교	- 기간 : '18.3월~'18.12월 - 장소 : 관내 초, 중, 고 - 대상 : 신청한 초, 중, 고등학교 학생 - 내용 · 눈높이에 맞춘 금연·금주 교육 · 청소년 금연교실운영 · 간접흡연 피해 예방을 위한 환경조성 캠페인 등

	애들아 아침밥 먹자	43개교	<ul style="list-style-type: none"> - 기간 : '18.4월~'18.11월 - 장소 : 관내 초, 중, 고 - 대상 : 신청한 관내 초, 중, 고등학교 학생 - 내용 <ul style="list-style-type: none"> · 단체 및 개인영양교육 및 상담 · '친구야 아침밥먹자' 캠페인 등
건강한 직장 만들기	사업장 이동금연클리닉	20개소	<ul style="list-style-type: none"> - 기간 : 연중 - 장소 : 관내 사업장 - 대상 : 신청한 관내 50인이상 사업장 및 다중이용시설 - 내용 : 사업장내 건강 환경조성 및 금연교육 프로그램 운영
건강한 지역사회 만들기	건강영등포 2080프로젝트	6개소 /400명	<ul style="list-style-type: none"> - 기간 : '18.3월~'18.11월(주2회) - 장소 : 문래공원 외 5권역별 공원 동아리 - 대상 : 지역주민 누구나 - 권역별 걷기동아리 운영, 강사지원 - 근력강화, 음악스트레칭, 건강걷기 - 프로그램 전후 건강검사 및 운동영양상담
	헬스리셋 프로젝트	4기/300명	<ul style="list-style-type: none"> - 기간 : 연중(주 3회) - 장소 : 국민건강보험공단 영등포남부지사 - 대상 : 건강고위험군(비만, 만성질환) - 방법 : 국민건강보험공단 협력 운영 - 내용 <ul style="list-style-type: none"> · 영양상담 및 맞춤형 운동프로그램 지원 · 프로그램 전후 건강검사 및 비만관리
	건강체중 3.3.3 걷기 마일리지 프로젝트 (3개월 동안 체중3kg감량, 3개월간 유지 슬로전)	2,000명	<ul style="list-style-type: none"> - 기간 : '18.4월~'18.10월 - 장소 : 지역별 생활터, 1층 건강증진센터 - 대상 : 지역주민 누구나 - 건강체중의 중요성 인식 확대 캠페인 - 걷기마일리지 운영-취약계층에 현물 기부 - 비만도 검사서비스 및 사후관리
	찾아가는 경로당 영양·운동교실	50개소 /750명	<ul style="list-style-type: none"> - 기간 : '18.3월~'18.11월 - 장소 : 해당 경로당 - 대상 : 경로당 방문 어르신 - 내용 <ul style="list-style-type: none"> · 어르신 섭취 부족 영양소별 섭취방법 영양교육 · 위생적 음식관리, 나트륨 줄이기 교실 · 낙상예방 스트레칭 교육
	엄마랑 나(Na)랑 조리교실	24회 /340명	<ul style="list-style-type: none"> - 기간 : '18.5월~'18.11월 - 장소 : 구청 별관 1층 수랏간 - 대상 : 유아 및 부모 - 내용 <ul style="list-style-type: none"> · 나트륨 저감화 우리아이 간식 만들기 · 생활 속 실천 저염 요리 조식시연
취약계층 건강 만들기	MOVE KIDS 신체활동사업	10개소 /200명	<ul style="list-style-type: none"> - 기간 : '18.4월~'18.11월(주2회) - 장소 : 센터 활동실, 스포츠 체험장 - 대상 : 지역아동센터 어린이 - 취약계층아동 비만예방 프로그램운영 - 스포츠체험교실, 치어리딩 강사지원 - 프로그램 전후 체력검사 및 건강교육

	어르신 건강충전 프로젝트	10개소 /300명	- 기간 : '18.5월~'18.11월(주1회) - 장소 : 무료급식소, 취약경로당 - 대상 : 취약 어르신 - 신체활동 활성화 프로그램 운영 - 영등포구 신체활동리더 투입(봉사자) - 낙상예방교육, 건강체조, 음악게임
	건강과일바구니	8개소 /240명	- 기간 : '18.5월 ~ '18.12월(주2회) - 장소 : 해당 지역아동센터 - 대상 : 지역아동센터 아동 - 내용 · 채소 및 과일 등 건강간식 제공 · 나트륨 저감화 교육, 영양표시 등
	찾아가는 지역아동센터영양교실	16개소 /250명	- 기간 : '18.10월~'18.11월 - 장소 : 해당 지역아동센터 - 대상 : 지역아동센터 아동 - 내용 · 청소년 식생활지침 알기 · 영양표시 바로알고 건강간식 선택하기 · 아침밥 섭취의 중요성 교육
지역사회 건강 환경조성	건강플러스체험관 운영	170회 /3,800명	- 기간 : 연중 - 장소 : 보건소3층(보건교육실) - 대상 : 어린이, 청소년, 성인, 어르신 등 - 내용 · 어린이, 청소년 : 13개 체험관 교육 · 성인 및 시니어 프로그램 운영
	지역사회 생활터 홍보 및 캠페인 활동	60회	- 기간 : 연중 - 장소 : 지하철역, 공원, 금연거리 등 - 내용: 금연 및 간접흡연 피해예방 홍보실시

□ 소요예산: 84,132천원(기금 42,066, 시 12,619, 구비 29,447)

흡연을 예방하고 흡연자의 금연을 촉진하며, 비흡연자를 보호하기 위한 간접흡연 없는 환경(Smoke-free)을 조성함으로써 담배연기 없는 『청정영등포구 실현』에 기여하고자 함

□ 추진방향

- 청소년 및 여성흡연자 등 건강취약계층에 대한 금연지원서비스 강화
- 생애주기별 특성에 맞는 흡연 예방교육 및 홍보 실시
- 금연문화 정착을 위한 금연구역 시설기준 이행상태 지도점검 강화

□ 사업개요

- 기 간: 연중
- 대 상: 지역주민
- 내 용
 - 지역사회 금연 환경조성을 위한 금연구역 확대 시행
 - 흡연자를 대상으로 하는 금연클리닉 운영
 - 흡연의 폐해와 금연의 중요성을 인식시키기 위한 금연교육 사업 시행
 - 지역주민과 함께하고 매체별 특징과 장점을 살린 금연홍보 실시

□ 세부추진계획

- 흡연을 감소를 위한 금연지원서비스 강화
 - 보건소 금연클리닉
 - 기 간 : 연중
 - 대 상 : 흡연자 등 금연을 희망하는 지역사회주민 3,000명
 - 내 용 : 니코틴의존도 검사 등 금연클리닉 등록 및 상담
 - 여성 흡연자 위한 맞춤형 금연상담 서비스 제공
 - 기 간 : 연중
 - 대 상 : 학생, 직장인, 가정주부 등 여성 흡연자 300명
 - 방 법 : 접근성 증가위한 개별상담 공간 마련, 전담간호사 배치
 - 내 용 : 백화점, 콜센터 등 여성근무자가 많은 직장 방문서비스 제공

- 찾아가는 이동금연클리닉
 - 기 간 : 연중
 - 대 상 : 신청한 상시근로자 50인 이상 사업장 20개소 500명
 - 내 용 : 대상자 등록 및 금연보조제 지급 등
- 흡연자를 위한 금연치료(금연약 처방)
 - 기 간 : 연중
 - 대 상 : 금연약 치료 처방을 원하는 흡연자
 - 내 용 : 대상자 등록 및 상담, 금연약처방

○ 간접흡연 피해 근절을 위한 금연 환경 조성

- 지역사회 금연문화 정착위한 지도단속 강화
 - 기 간 : 연중
 - 대 상 : 공중이용시설 및 조례지정시설(14,016개소)
 - ▶ 실외 금연구역 확대 지정 : 민원다발지역에 대한 금연거리 지정
- 금연구역 지도·점검
 - 공중이용시설 이행상태 점검위한 금연지도원 운영 : 18명
 - 단속강화 위한 전담반 운영 확대(7개반 14명)
 - 시간제선택임기제 마감 : 6명⇒10명(4명 보강)
- 금연구역 현황
 - 건물, 부지 등 전체

계(개소)	유치원, 초, 중, 고	의료기관	어린이집	청소년활동시설	도서관	어린이놀이시설	어린이운동용승합차	청사
1,612	85	731	263	23	6	241	212	51

· 공중이용시설

계(개소)	학원	교통관련시설	건축물	공연장	대규모점포	지하상점가	관광숙박업소	체육시설	사회복지시설	목욕장	게임공소	음식점	만화대여업소	실내체육시설(당구장, 수영장등)
11,356	330	24	1,375	5	15	3	25	2	53	45	225	8,540	4	710

· 실외 조례 지정시설

계(개소)	공원	버스정류장	마을마당	학교절대정화구역	유치원 및 어린이집	택시승차대	지하철역출입구	금연거리
1,048	37	490	31	43	305	37	91	14

- 금연구역에 대한 구민의 인지도 및 정책수용률 향상위한 홍보실시
 - 기 간 : 연중
 - 방 법 : 가두 캠페인, 인쇄물 및 배너 등 홍보매체 활용
 - 내 용 : 금연구역 인지도 향상 및 금연정책 안내, 캠페인 실시
 - 장 소 : 학교주변, 지하철, 공원, 금연거리 등
- 지역주민 대상 음주폐해에 대한 홍보
 - 방 법 : '18.11월~12월 음주예방 가두 캠페인 실시(2회)
 - 내 용 : 음주 교통사고, 음주폭력 등의 음주로 인한 폐해에 대한 홍보
와 음주예방 홍보 포스터 전시 등
 - 장 소 : 유동인구가 많은 음식점 밀집지역

○ 아동·청소년 절주 및 흡연예방 교육

- 올바른 인식개선을 위한 절주 및 흡연예방 교육
 - 기 간 : '18.3월~12월
 - 대 상 : 흡연예방 교육을 신청한 초·중·고등학교 (43개교)
 - 내 용 : 대상자 수준에 적합한 맞춤형 금연예방 교육 실시
- 흡연 청소년 대상 금연·절주교실
 - 기 간 : '18.3월~12월
 - 대 상 : 흡연청소년 등 금연이 필요한 학생 (신청학교)
 - 내 용 : 금연서약서 작성, 흡연유혹 거절방법 및 흡연의 폐해 교육,
청소년 음주위험 및 심각성에 대한 교육 등

□ **소요예산: 324,340천원(기금 161,920, 시 48,576, 구비 113,844)**

급·만성감염병 및 기후변화에 따른 신종감염병의 예방과 확산방지를 위한 홍보와 방역소독을 강화하여 감염병관리에 만전을 기하고자 함

□ 사업개요

- 각종 감염병의 발생양상을 신속·정확히 파악·분석하여 전파·유행 예방
- 감염병 예방 홍보, 감염병 환자 발생 시 환자 관리 및 방역조치 수행

□ 세부추진계획

○ 감염병 위기관리대책 수립 및 시행

- 내 용

- 감염병 위기 경보체계 수준에 따른 협조체계 및 대응체계 가동을 위한 계획 수립 : 년 1회(1월 중)
- 「감염병 현장조치 행동매뉴얼」 자체 정비 : 년 1회
- ※ 「영등포구 감염병 재난안전대책본부」 가동 : “주의” 단계 이상시

수 준	판 단 기 준	비 고
관 심 (B l u e)	신종감염병 발생 및 유행* * 세계보건기구(WHO)의 국제공중보건위기상황 (PHEIC) 선포	징후활동감시 대비계획점검
주 의 (Yellow)	관내 신종감염병 확진자 발생	협조체제가동
경 계 (Orange)	관내 신종감염병 유행	대응체제가동
심 각 (R e d)	전국적 감염병 유행 및 확산 징후	대응역량 총동원

· 위기대비 자원관리

- ▶ 의료기관(국가지정 입원치료병상, 지역거점병원) 및 기타 격리시설 격리병실 확보현황, 의료기관별 병상배정 담당자 확인 : 분기별 1회
- ▶ 위기대응 약품(항바이러스제 등 의약품 및 방역약품), 개인보호구 비축현황 정비 : 분기별 1회
- ▶ 선별진료소 음압설비 및 자동제어장치 정상 가동여부 자율점검 : 월 1회

○ 질병정보모니터망 운영(176개소 → 203개소)

- 내 용 : 법정 감염병 발생 시 신고
- 지정대상 : 의료기관(병원급 이상, 내과·소아과·가정의학과 의원), 요양원, 산업체집단급식소, 학교(보건교사), 산후조리원
- 지정현황 (2017. 12월말 기준)

구 분	합계	의료기관	사회복지시설 (요양원)	산 업 체 집단급식소	학 교	산 후 조리원	기타	
							유치원	어린이집
대상시설수	762	113	23	268	43	7	42	266
지정시설수	203	30	4	66	43	5	14	41

※ 관련근거 : 2017년 감염병관리사업 지침

(지정범위 각급 시설 총수의 15%이상 포함이 되도록 지정, 10개소 미만은 1개소 지정)

- 모니터망 주요임무
 - ▶ 감염병 예방관리요령 홍보
 - ▶ 감염병 의사환자 발견 및 발생현황 통보
 - ▶ 각종 전염성질환의 유행상태를 보건소에 즉시 통보
- 보건소 주요임무
 - ▶ 모니터요원 대상 교육 실시 : 상·하반기 각 1회
 - ▶ 「감염병 예·경보제」 실시 : 월 1회
 - 문자전송서비스(SMS), 팩스(Fax)를 이용한 계절별 유행 감염병예방 홍보

○ 법정 감염병 감시 및 보고

- 전수감시 : 제1군 ~ 제5군 법정 감염병 (관내 의료기관 전체)
 - 감염병 종류에 따라 신고접수 후 지체없이 또는 3일 이내 역학조사
 - 유행사례 접수 시 지체없이 현장확인
 - ▶ 위험요인 파악 감염경로 추정
 - ▶ 유행 또는 전파 가능성 확인(접촉자, 공동노출자, 추가환자 발생여부) 및 조치
- 보건환경 연구원 검체 검사의뢰
- 법정 감염병 발생보고 → 서울시
- 의료기관 대상 법정 감염병 발생신고 안내 실시 : 상·하반기 각 1회(1월, 7월)

○ 표본감시 의료기관 지정·관리 및 운영

- 표본감시 : 전수감시가 어렵거나 중증도가 비교적 낮고 발생률이 높은 조기발견이 중요한 질환에 대하여 일부의료 기관을 지정하여 환자수 감시
- 대상 감염병 : 인플루엔자, 기생충감염병(6) 및 지정감염병(14) 등 21종
 - ※ 2017.6. 지정감염병 총 17종 중 C형간염, 반코마이신항생포도알균(VRSA), 카파페넴내성장내세균속군중감염증(CRE) 3종이 전수 감시대상 감염병으로 전환되어 14종이 표본감시 대상이 됨
- 표본감시 의료기관지정 : 감염병별 지정기준(인구, 병상수 등)에 따라 질병관리본부장이 지정
 - ※ 우리구 대상 : 장관 감염증, 엔테로바이러스 감염증, 급성호흡기 감염증, 성매개 감염병(4종)

연번	기 관 명	표본감시 감염병 종류
1	가톨릭대학교 여의도성모병원	· 장관감염증 · 엔테로바이러스 감염증 · 급성호흡기감염증
2	한림대학교 강남성심병원	· 성매개 감염병(5종)
3	윤문수 비뇨기과의원	· 성매개 감염병(5종)
4	다미산부인과의원	· 성매개 감염병(5종)
5	지앤유산부인과의원	· 성매개 감염병(5종)

- 의료기관 주요임무
 - 표본감시 대상 질환에 대하여 진단 7일 이내 신고
 - 질병보건통합관리시스템 또는 신고서를 작성 신고
- 보건소 주요임무
 - 표본감시의료기관 신고요원 대상 교육 및 회의 실시 : 상·하반기 각 1회
 - 감시자료 분석 정보 환류 실시 : 주 1회(홈페이지, 메일, 팩스 이용)

○ 감염병 대응 비상근무 실시

- 감염병 24시 비상근무체계 가동 : 평상시
 - 기 간 : 연중
 - 방 법 : 야간 및 휴일 의심환자 신고시 1시간이내 사무실 출동 환자

격리병원 이송 및 접촉자 파악, 관리

- ▶ 근무조 편성 : 1개조 3명 2개반 (행정요원1, 간호사1, 운전원1)
- ▶ 비상대기 : 평일 사무실 근무 / 야간 및 토·일·공휴일 : 자택대기

· 주요업무

- ▶ 메르스 의심환자 역학조사 및 지정 격리병원 이송
- ▶ 의심환자 접촉자 현황 파악, 격리 등 조치

- 하절기 비상방역 근무

- 기 간 : 5월 ~ 9월

- 방 법 : 야간 및 휴일 집단환자 발생시 1시간이내 사무실 출동 대응

- ▶ 근무조 편성 : 1개조 7명

(의사 1, 간호사 1, 검사요원 1, 행정요원 1, 식품위생감사원 1, 소독요원 1, 운전원 1)

- ▶ 비상대기 : 평일 사무실 근무 / 야간 및 토·일·공휴일 : 자택대기

· 주요업무

- ▶ 감염병 및 집단설사환자 발생 모니터링 강화
- ▶ 감염병 관련 신고 접수시 즉시 현장출동 역학조사 및 검체채취, 검사의뢰

○ 감염병 환자 발생시 격리조치

- 대 상 : 제1군, 제2군 폴리오, 제3군 탄저, 제4군 메르스, 에볼라 등

- 조치사항

- 1차 조치 : 환자격리, 역학조사, 환자 및 인근주변 소독
- 대상자 업무 종사 일시적 제한
- 의심검체 원인 확인 : 보건환경연구원에 시험의뢰
- 추가환자발생 일일모니터링(접촉자)
- 해당감염병 정보제공 및 위생교육 실시

○ 감염병 (의사)환자 입원치료비 지원

- 대 상 : 전염력이 강한 감염병 환자를 입원환자와 격리해 치료한 경우
(제1군 감염병, 성홍열, 수막구균성수막염, MERS, 에볼라 등)
- 내 용 : 보건복지부 요양급여기준에 의한 본인부담금 범위내 격리실 입원료 등 지급

○ 감염병 예방 홍보 및 교육(71회)

행사명		사업량	추진내용
일반주민	봄꽃축제	1회/5,000명	<ul style="list-style-type: none"> · 수인성 식품매개 감염병 (콜레라, 장티푸스 등) <ul style="list-style-type: none"> - 감염병예방 안내 교육 - 배너 전시 2종 - 예방수칙 홍보물 제작 배부 - 올바른손씻기 홍보물 제공 - 올바른손씻기 체험부스 운영 · 매개체 감염병 (지카바이러스, SFTS, 일본뇌염) <ul style="list-style-type: none"> - 예방수칙 홍보물 제작 배부 - 배너 전시 4종 - 예방접종 안내 · 혈액매개 감염병(C형간염) <ul style="list-style-type: none"> - Q&A 홍보물 제작 배부 - 배너 전시 2종 · 호흡기 감염병(메르스) <ul style="list-style-type: none"> - 메르스 신고 및 대처요령 홍보물 제작 배부
	일반음식점 기존영업자 위생교육	10회/3,000명	
	민방위교육	26회/7,000명	
	찾아가는 건강체험관	22회/10,000명	
	구민의 날	1회/3,000명	
취약계층	경로당, 복지관 결핵 이동검진	9회/800명	
동자울 방역단	동자울방역단 집합교육	2회/100명	

□ 소요예산: 총87,250천원(국76,350, 시1,350, 구비9,550)

5

감염병 발생 예방을 위한 친환경 방역소독 실시 보건지원과

지구 온난화 등 환경변화로 인한 각종 감염병 발생 예방을 위해 방역 시스템을 활용하여 과학적인 관리와 교육 및 홍보를 통한 사계절 친환경 맞춤형 방역소독으로 건강한 영등포를 만들기 위함

□ 사업개요

- 기 간: 연 중
- 대 상: 관내 취약지역
- 내 용: 디지털 통합방역시스템을 활용한 맞춤형 방역
모기서식지 제거 및 시설 관리자 안내를 통한 자율관리 능력 향상
지역사회 자원 활용 연계 주민 참여형 친환경 방역사업

□ 세부추진계획

○ 분야별 맞춤형 방역소독

구분	구 방역단	민간대행	동 자율방역단																																																								
기간	'18. 1월 ~ 11월	'18. 2월 ~ 12월(200일)	'18. 5월 ~ 10월																																																								
개요	<ul style="list-style-type: none"> ▶ 대상 : 방역소독전문가 1명 기간제근로자 2명 ▶ 내용 <ul style="list-style-type: none"> - 소독의무대상시설 관리 <ul style="list-style-type: none"> · 소독 실시 유무 확인(FAX 등) · 소독의무대상시설 유충조사 - 방역소독 민원 처리 - 디지털모기자동계측기 운영(28대) - 모기채집유문등 운영(3대) - 해충유인살충기 운영(10대) 	<ul style="list-style-type: none"> ▶ 대상 : 민간대행 1개반(2명) ▶ 내용 <ul style="list-style-type: none"> - 유충서식지 조사 및 방제사업 <ul style="list-style-type: none"> · 취약지역 : 1,650개소 · 민원다발지역 : 343개소 - 취약지 방역소독 <ul style="list-style-type: none"> · 하천, 우수지 등 11개소: 월2회 - 기타 사항 <ul style="list-style-type: none"> · 민원 발생지역에 방역소독 · 유충 및 민원 발생시설 관리자에 대한 자체 방역소독 방법 교육 실시 (해충 예방 안내문 배포) · 주변 고인물 발견 및 제거 활동 	<ul style="list-style-type: none"> ▶ 대상 : 동자율방역단 18개반 <ul style="list-style-type: none"> - 동별 유충구제 및 취약지역 방역소독 <ul style="list-style-type: none"> · 횟수: 지역별 주 2회 ▶ 내용 <ul style="list-style-type: none"> - 동별 유충다발지역 유충구제 (고인물지역, 빗물받이등) - 취약지역 방역소독(219개소) - 쪽방촌 월 1회 방역소독 <ul style="list-style-type: none"> · 영등포동, 문래동, 양평동 쪽방지역 - AI등 신종감염병 긴급 방제실시 																																																								
대상	<ul style="list-style-type: none"> ▶ 소독의무대상시설(총 1,585개소) <table border="1" style="width: 100%; text-align: center;"> <tr> <td>숙박업</td> <td>관광숙박업</td> <td>식품접객업</td> <td>대합실/운수</td> <td>역사</td> </tr> <tr> <td>78</td> <td>22</td> <td>281</td> <td>7</td> <td>20</td> </tr> <tr> <td>유통시설</td> <td>전통시장</td> <td>병원</td> <td>급식소</td> <td>공연장</td> <td>학교</td> </tr> <tr> <td>14</td> <td>11</td> <td>33</td> <td>233</td> <td>5</td> <td>43</td> </tr> <tr> <td>학원</td> <td>복합용도건축물</td> <td>어린이집</td> <td>유치원</td> <td>공동주택</td> </tr> <tr> <td>1</td> <td>655</td> <td>73</td> <td>35</td> <td>74</td> </tr> </table>	숙박업	관광숙박업	식품접객업	대합실/운수	역사	78	22	281	7	20	유통시설	전통시장	병원	급식소	공연장	학교	14	11	33	233	5	43	학원	복합용도건축물	어린이집	유치원	공동주택	1	655	73	35	74	<ul style="list-style-type: none"> ▶ 방역취약지역 (총 1,993개소) - 취약대상: 1,650개소 <table border="1" style="width: 100%; text-align: center;"> <tr> <td>자원순환센터</td> <td>우수지 및 빗물펌프장</td> <td>하천</td> </tr> <tr> <td>1</td> <td>4</td> <td>2</td> </tr> <tr> <td>빗물펌프장</td> <td>복합건축물(모기유충)</td> <td>공원</td> </tr> <tr> <td>4</td> <td>1,600</td> <td>39</td> </tr> </table> <ul style="list-style-type: none"> - 민원다발지역 : 343개소 	자원순환센터	우수지 및 빗물펌프장	하천	1	4	2	빗물펌프장	복합건축물(모기유충)	공원	4	1,600	39	<ul style="list-style-type: none"> ▶ 동별 취약지역 (총 294개소) <table border="1" style="width: 100%; text-align: center;"> <tr> <td>녹지대</td> <td>도시공원</td> <td>마을마당</td> </tr> <tr> <td>72</td> <td>39</td> <td>31</td> </tr> <tr> <td colspan="2">공가,재개발지역 저소득층 밀집지역</td> <td>비위생지역</td> </tr> <tr> <td colspan="2">83</td> <td>69</td> </tr> </table>	녹지대	도시공원	마을마당	72	39	31	공가,재개발지역 저소득층 밀집지역		비위생지역	83		69
숙박업	관광숙박업	식품접객업	대합실/운수	역사																																																							
78	22	281	7	20																																																							
유통시설	전통시장	병원	급식소	공연장	학교																																																						
14	11	33	233	5	43																																																						
학원	복합용도건축물	어린이집	유치원	공동주택																																																							
1	655	73	35	74																																																							
자원순환센터	우수지 및 빗물펌프장	하천																																																									
1	4	2																																																									
빗물펌프장	복합건축물(모기유충)	공원																																																									
4	1,600	39																																																									
녹지대	도시공원	마을마당																																																									
72	39	31																																																									
공가,재개발지역 저소득층 밀집지역		비위생지역																																																									
83		69																																																									

▶ 소독의무대상시설 기준

1. 숙박업소 : 객실 수 20실	7. 학원 : 연면적 1,000㎡ 이상
2. 식품접객업소 : 연면적 300㎡ 이상	8. 복합용도건축물 : 연면적 2,000㎡이상
3. 대합실 : 역사(驛舍) 및 역무시설	9. 병원 : 종합병원·병원·요양병원·치과병원·한방병원
4. 유통시설 : 대형마트, 백화점, 쇼핑센터, 전통시장	10. 집단급식소 : 한 번에 100명 이상에게 식사를 공급
5. 공연장 : 객석 수 300석 이상	11. 보육시설 : 50명 이상 수용하는 영유아 보육시설 유치원
6. 학교 : 「초·중등교육법」 「고등교육법」에 따른 학교	12. 공동주택 : 300세대 이상

○ 소독의무대상시설 자체 방제능력 강화를 위한 현장 지도·관리

- 대 상 : 소독의무대상시설 1,585개소
- 내 용
 - 현장 방문 후 올바른 소독 실시 기준 등 안내
(시설별 적법 소독횟수, 시설별 소독방법, 불이행시 조치사항 등)
 - 시설점검포 배부를 통한 자체 방역능력 향상
 - 소독미실시 시설에 대한 행정처분 실시 : 매년 2월

○ 디지털 모기 자동계측기(DMS) 운영(총 25개소)

- 기 간 : '18. 5. ~ 10
- 기 능 : 모기를 이산화탄소로 유인하여 포충 및 자동계수
- 내 용 : 지역별, 시간별 모기발생 파악 관리
 - 해당지역 모기발생 증가시 현장 출동 방역실시

○ 모기채집유문등 운영

- 기 간 : '18. 4. ~ 11.(총 31주 / 93회 검체 의뢰)
- 운 영 : 3개소
- 내 용 : 지카바이러스, 일본뇌염, 말라리아 위험모기 발생 모니터링
- 방 법 : 매주 월요일 채집 → 화요일 검사 의뢰
 - 위험모기 발생시 별도 계획수립 후 비상방역 실시

○ 해충유인살충기 설치 운영

- 기 간 : 18년 4월 ~ 11월(8개월)
 - 설치일자 : 18년 3월 추가 설치 10개소
 - 가동시간 : 야간 시간대 가동 (공원등과 동시 점멸)
- 운영장소 : 20개소
 - 17년 기 설치 10개소 / 18년 추가설치 10개소

- 설치 운영장소

구 분	총계	당산 1동	당산 2동	대림 1동	대림 2동	대림 3동	도림 동	문래 동	신길 1동	신길 3동	신길 4동	신길 5동	신길 6동	신길 7동	양평 1동	양평 2동	여의 동	영등 포동	영등포 본동
총 운영	20	1	2	1	1	2	2	2	1			1			1	1	2	2	1
신규설치 (17년)	10	1	1	1	1	2		1	1			1						1	
추가설치 (18년)	10		1				2	1							1	1	2	1	1
추가설치 세부 장소	꽃담소공원, 문래소공원, 도리미소공원, 고추말어린이공원, 양남어린이공원, 양평어린이공원, 자유어린이공원, 평화어린이공원, 서강어린이공원, 영일어린이공원																		

· 선정기준 : '17년 미설치 동중 총 면적 1,000㎡이상 공원 우선 선정

- 향후계획

· 해충유인살충기 효과성 분석

· 비교분석 및 성과측정실시(2회) : 18년 8월, 11월

· 해충유인살충기 설치 주변 모기자동계측기(DMS) 분석을 통한 전년대비 모기 개체수 증감추이를 분석(장소별 월별 포집량 비교)

○ 방역사각지대 쪽방촌 방역소독 강화

- 기 간 : 18년 5월 ~ 10월[월 2회(2, 4주 금요일)]

- 인 원 : 동 자율방역단을 통한 민·관합동방역

- 대 상 : 영등포역사 및 문래동 인근 쪽방촌

· 경인로100길, 102길 주변 540여 세대

- 내 용

· 쪽방촌 주변 취약지역(하수구, 웅덩이 등) 살균·살충 분무소독

· 하수구 및 정화조 유충구제작업 실시

· 실내 바퀴벌레먹이약 투약 및 고인물 제거 작업

○ 시설관리자 및 지역주민 대상 방역소독 교육·홍보

- 배 경 : 법적 소독기준이 없는 시설(2,000㎡미만 복합용도건축물, 300세대 미만 공동주택) 및 지역주민 대한 방역소독 교육·홍보를 강화하여 자체 방역능력을 제고하고자 함

- 기 간 : 연중

- 대 상 : 민원발생지 및 유충발생 시설 관리자

- 내 용

구 분		대 상	내 용	기 간
현장 교육	방문	- 전년 유충발생지역 : 280개소 - 전년 민원발생지역 : 343개소	- 해충 예방 안내문 배부 - 방역소독 자율점검표 배부	상 시
홍보	우편 발송	- 소독의무대상시설 : 1,585개소	- 해충 예방 안내문 배부 - 소독의무대상시설 소독 실시 방법 및 법적 기준 안내	연 2회 (2,8월)
		- 300㎡이상 2,000㎡미만 복합용도 건축물: 2,673개소	- 해충 예방 안내문 배부	
	시스템 공지	- 공동주택 : 207개소	- 해충 예방 안내문 공지 - 방역소독 자율점검표 배부	연 2회 (1,7월)
	반상회보	- 지역주민	- 반상회보 활용(단독·다세대 주택) - 아파트 게시판 활용(공동주택) - 해충 예방 안내문 및 모기 유충 구제 안내	상시

○ 친환경 방역소독 주민 만족도 조사 실시

- 기 간 : 18년 6월, 10월(2회 실시)
- 대 상 : 방역소독 요구 민원인 100명 (50명씩 2회 실시)
- 방 법 : 민원인에 대한 유선 전화 통화

□ 소요예산: 총186,082천원(구비186,082)

표준예방접종지침에 의거하여 적기에 적절한 예방접종을 실시함으로써, 지역사회 예방접종률을 감염병 퇴치수준으로 향상시켜 감염병으로부터 구민을 보호하고, 구민 건강 증진에 기여하고자 함

□ 추진방향

- 감염병 예방의 가장 효과적인 방법인 국가예방접종률 향상
- 고위험군, 취약계층을 위한 예방접종 실시로 지역사회 건강보호·증진

□ 사업개요

- 기 간: 연중
- 대 상: 만12세 이하 어린이 및 성인

□ 세부추진계획

- 어린이 국가예방접종 지원사업(17종) : 107,000건
 - 국가예방접종 백신비 및 시행비 전액지원
 - BCG, B형간염, DTaP, IPV, MMR, 수두, 일본뇌염(사백신,생백신), Td, DTaP-IPV, Tdap, b형헤모필루스인플루엔자, 폐렴구균, A형간염, 사람유두종바이러스, 인플루엔자, DTaP-IPV/Hib
- 어린이 국가예방접종 위탁의료기관 점검 : 3회
 - 위탁의료기관 자율점검 : 2회 (2018년 3월, 11월)
 - 위탁의료기관 방문점검 : 1회 (2018년 4~5월)
 - 예방접종 실시 : 예진포 작성 및 보관, 과거접종력 확인, 전산등록 등
 - 백신 관리 : 백신전용 냉장고 관리, 온도점검, 유효기관 관리 등
- 보건소 예방접종 : 12,000건
 - 만12세 이하 어린이 국가예방접종 : 6,000건
 - 일반예방접종 : 6,000건
 - B형간염, 장티푸스, 신증후군출혈열, 65세이상 폐렴구균
- 취약아동 예방접종 확인사업 : 4종 백신 접종완료율 91% 이상
 - 만4~6세 추가예방접종 4종 확인 및 등록 (2018년 5~6월)
 - DTaP 5차, IPV 4차, MMR 2차, 일본뇌염 사백신 4차 또는 생백신 2차

□ **소요예산: 4,438,431천원(국 1,317,812, 시 1,717,652, 구비 1,402,967)**

치매예방, 조기진단 및 치료, 재활, 단계별 적정 관리의 지역사회 기반 통합적 치매관리서비스를 제공함으로써 치매환자 및 그 가족의 정신적, 육체적, 경제적 부담을 경감시키고, 치매유병율 및 중증 치매환자 비율을 감소시켜 치매와 관련된 사회적 비용을 줄이고자 함

□ 추진방향

- 치매환자 조기발견·적정 관리로 중증화 지연 및 유병율 감소로 사회·경제적 비용 경감
- 치매통합관리 서비스 제공으로 치매환자와 가족의 부양 부담 경감

□ 사업개요

- 치매예방 및 인식개선사업 : 60,000명
- 치매조기검진 사업 : 6,500명(서울시 지정 목표)
- 치매예방 및 등록관리사업 : 치매환자 신규등록 350명
- 저소득층 치매치료비 및 원인확진검사비 지원사업 : 2,300건/100건
- 부설 '인지건강센터' 운영 : 2,000회
- 치매지원센터 기능보강

□ 세부추진계획

- 치매지원센터 운영
 - 목적 : 치매관리사업의 통합적이고 체계적인 서비스 제공
 - 운용인력 : 총 12명
 - 설치장소 : 영등포구 당산로29길 9, 그린&케어센터 3층, 4층
 - 위탁운영기관 : 성애병원(2015. 12. 1 ~ 2018. 11. 30)
- 치매예방 및 인식개선사업
 - 교육 및 홍보자료 보급 및 프로그램 시행
 - 언론 홍보, 캠페인 운영

○ 치매조기검진사업

- 대상 : 지역사회 거주 만 60세 이상 모든 어르신
- 수행절차 및 방법
 - 1단계 : 선별검사(MMSE-DS) ⇒ 치매지원센터
 - 2단계 : 정밀검사(신경인지검사, 전문의 진료 등) ⇒ 치매지원센터
 - 3단계 : 감별검사(혈액검사, 뇌영상촬영 등) ⇒ 협약병원

○ 치매예방 및 등록관리사업

- 등록관리 : 치매지원센터에 등록하여 걱정관리서비스 계획 및 제공
- 치매환자관리 : 방문간호, 조호물품·실종방지인식표 배부, 가족모임 등
- 치매고위험군(정상군)관리 : 정기정밀(선별)검진, 인지건강프로그램 연계

○ 치매치료비 및 원인확진검사비 지원사업

- 치매치료비 지원
 - 대상 : 치매를 진단받은 저소득층 치매환자(평균소득 120% 이하)
 - 지원범위 : 치매진료비, 처방받은 약제에 대한 보험급여분
 - 지원수준 : 월 3만원, 연 36만원 한도 내 본인부담금
 - 지급절차 : 건강보험공단을 통하여 해당 지원금액 한도 내 일괄 지급
- 원인확진검사비 지원
 - 대상 : 정밀검진에서 치매로 분류된 저소득층(평균소득 120% 이하)
 - 지원범위 : 치매 원인 파악을 위한 감별검사(혈액검사, 뇌영상촬영 등)
 - 지원수준 : 병의원 상한 8만원, 상급종합병원 상한 11만원
 - 지급절차 : 원인확진검사비 수납 시, 지원금액을 제외한 금액 납부

○ 부설 '인지건강센터' 운영

- 대상자(치매군, 고위험군, 정상군) 상태에 따라 소그룹(5명~15명)운영
- 작업치료, 음악치료, 웃음치료, 운동교실, 영화상영, 원예치료 등
- 기억키움학교 운영 : 장기요양보험 등급 외 경증치매어르신 대상

○ 치매지원센터 기능보강

- 치매국가책임제 도입에 따라 치매통합관리 사업이 점점 확대될 예정
- 서울시 25개 자치구의 수요에 따라 기능보강비(국·시비) 지원
- 치매통합관리 서비스 제공에 필요한 프로그램실, 상담실 등 공간을 추가 확보하고 인력 충원 시 사무 공간 확대 및 사무 환경 개선
- 기능보강비 : 국비 550,000천원(50%), 시비 275,000천원(25%) 구비 275,000천원(25%)

□ **소요예산: 1,248,698천원(국 594,249, 시 326,205, 구비 328,244)**

국민 사망원인 1위인 암의 조기 발견으로 치료율을 높이고, 저소득층의 암으로 인한 경제적 부담 완화 및 사망률 감소로 삶의 질 향상과 국민의 건강 증진에 기여하고자 함.

□ 추진방향

- 암 환자를 지원하여 경제적 부담을 완화
- 암으로 인한 사망률 감소와 삶의 질 향상에 기여

□ 사업개요

- 국가 암검진 사업
 - 대상 : 의료급여수급자, 차상위계층 및 건강보험료 하위 50% 이내
 - 검진항목 : 5대암(위암, 간암, 대장암, 유방암, 자궁경부암)
- 암환자 의료비 지원사업
 - 대상 : 국가 암검진을 통해 암이 발견된 건강보험가입자(하위50%) 및 의료급여수급자, 소아암 환자
 - 지원내용
 - 18세미만(소아암) : 백혈병 3,000만원, 백혈병이외 2,000만원 까지
 - 건강보험가입자(5대암, 폐암) : 급여의 본인부담금 200만원 까지
 - 의료급여수급자(대부분 암종) : 본인부담금 120만원, 비급여 100만원 까지

□ 세부추진계획

- 국가 암 검진사업 홍보 : 통합 마케팅 전략을 활용한 암 검진 홍보
- 암 조기검진 예방강좌 : 3회 200명
- 국가암검진 대상자 검진관리 : 국가암검진 수검현황 파악 후 미수검자 검진 독려
- 소아 암환자 의료비 지원(만 18세 미만)
 - 한도액 : 백혈병 3,000만원, 백혈병 이외 2,000만원까지
- 성인 암환자 의료비 지원
 - 건강보험가입자(국가암검진수검자): 본인 일부부담금 200만원까지
 - 지원기준 : 2018년 1월 건강보험료(직장 91,000원 지역 96,000원 이하)
 - 의료급여수급자: 본인일부부담금 120만원, 비급여 100만원까지
 - 폐암 : 신청월 기준 최근 3개월 평균건강보험료가 기준

□ **소요예산: 885,064천원(기금 265,519, 시 309,772, 구비 309,773)**

고혈압, 당뇨병, 고지혈증, 비만 등 대사증후군관련 건강요험요인 조기발견을 통해 만성질환의 예방 및 개인별 맞춤형 건강관리시스템을 구축하여 통합적인 건강서비스를 제공 구민의 건강수준을 향상하고자 함

□ 추진방향

- 대사증후군검진 신규 등록률 향상
- 대사증후군 추구 관리율 향상
- 국가건강검진 연계 사후관리 검진율 향상
- 대사증후군 인지율 향상과 행동변화를 위한 홍보

□ 사업개요

- 기 간: 연중
- 대 상: 만 20~64세 주민
- 검진내용: 혈압, 혈당, 중성지방, 허리둘레, HDL콜레스테롤
- 맞춤상담: 검진 결과에 따른 혈액, 영양, 운동 등 맞춤 건강 상담

□ 세부추진계획

- 대사증후군 검진센터 3개소 운영
 - 보건소 대사증후군센터 운영
 - 서남권글로벌센터 대사증후군상담실
 - 여의도복지관 대사증후군상담실
- 대사증후군사업 운영관리
 - 대사증후군 조기발견검진 및 등록관리
 - 토요 열린보건소 대사증후군상담실 운영
 - 사업체출장 대사증후군 이동검진상담실 운영
- 대사증후군센터 세부사업 내용

사업 내용	대사증후군센터	서남권글로벌센터 대사증후군상담실	여의도복지관 대사증후군상담실
대사증후군 조기발견검진	7,500명	2,000명	1,500명
대사증후군 등록관리	3,750명	1,000명	750명
건강검진사후관리 연계 대사증후군검진	850명	250명	200명
대사증후군예방 홍보캠페인	30회	5회	5회
소요 예산	232,000천원 (시비50, 구비50)	106,960천원 (구비100%)	78,275천원 (구비100%)

□ 소요예산: 417,235천원(시 116,000, 구비 301,235)

복잡 다양한 사회적·환경적 요인으로 인한 정신건강 문제발생과 그에 따른 정신질환으로의 이행 및 자살률 증가에 대해 생애주기별 정신건강관리 및 생명존중 인식을 강화하고 정신질환의 조기발견·치료·재활 등 통합적인 정신건강 서비스를 제공하여 구민의 정신건강증진을 이루고자 함.

□ 추진방향

- 정신건강복지센터의 직접운영 전환으로 정신질환자에 대한 통합적·전문적인 정신건강서비스 제공 및 효과적인 정신건강증진사업 추진
- 정신, 심리적 부담감 감소 및 지역사회 인식개선
- 인식개선 및 생명존중문화조성
- 자살위험군 조기발굴 및 자살사고 예방

□ 사업개요

- 추진근거
 - 정신건강증진 및 정신질환자 복지서비스 지원에 관한 법률 제4조, 제12조, 제15조
 - 『정신건강복지센터 직접 운영계획(안)』 ; 건강증진과-17050(2017.7.28)
- 사업대상: 중증정신질환자 및 심리적 상담을 원하는 영등포 구민
- 주요기능
 - 대상자 심층 심리평가 및 상담 실시
 - 자살 고위험군 발굴 및 자살예방 지킴이 양성, 생명존중 홍보 및 교육
 - 중증정신질환자 등록·사례관리서비스

□ 세부 추진계획

- 정신건강복지센터 운영
 - 인력 신규 채용
 - 정신건강의학과 전문의 1명 : 일반임기제 5급
 - 정신건강전문요원 12명 : 시간선택제임기제 마급
(정신보건간호사, 정신보건사회복지사, 정신보건 임상심리사)
 - 중증정신질환자 등록관리·연계
 - 중증정신질환자 등록 : 600명(연중실시)
 - 등록회원 사례관리서비스 제공 : 5,500건(연중실시)
 - 사례발굴을 위한 정신건강상담 실시 : 4,500건(연중실시)

- 중증정신질환자 프로그램 운영 : 110회(연중실시)
- 위기 및 응급상황 발생시 신속 개입·대응
- 생애주기별 정신건강증진사업
 - 노인 정신건강증진 프로그램 운영 : 18회
 - 근로자 정신건강증진 프로그램 운영 : 4회
 - 아동청소년 정신건강증진 프로그램 운영 : 20회
- 정신건강 예방관리 및 인식개선 사업
 - 정신건강 아카데미 및 예방강좌 운영 : 16회
 - 건강음주 희망프로그램사업 : 40회 200명
 - 정신건강캠페인 및 센터 알림
- 힐링캠프 상담실 운영(정신·심리적 상담을 원하는 영등포 구민)
 - 개인내소상담 : 2,160건
 - 심리극(사이크드라마) 운영 : 3회 15명
 - 이동상담 (산후조리원, 노인복지관 등) : 50회 245명
 - 집단상담(아동청소년, 장애인, 치매환자가족) : 100회 800명
 - 정신건강증진교육 : 18회 450명
- 지역사회기반 자살예방사업
 - 유관기관과의 파트너십 형성 : 간담회 10회
 - 단체회의의 어려움이 있는 기관은 개별적인 간담회로 진행
 - 자살예방지킴이(Gate keeper) 운영 : 10회 200명
 - 자살예방지킴이, 준사례관리자 운영 : 20명(연중실시)
 - 자살예방 활성화를 위한 생명이음 청진기 : 100건
 - 자살예방 및 생명존중교육 : 40회/3,000명(연중실시)
 - 자살예방 홍보 및 캠페인 : 70회
 - 자살 시의도자·고위험군 위기관리 및 지속개입
- 무인검진기 운영(3대) : 3,000건
 - 분류별 대상자 관리(정상군, 주의군, 고위험군) : 힐링캠프 상담실, 정신건강복지센터로 분류하여 심층상담 및 치료상담 실시

□ **소요예산: 244,595천원(시 71,545, 구비 173,050)**

의료기관에 대해 법률을 준수하도록 지도·감독하고 일회용주사기 재사용 및 내시경 의료기기 등 각종 의료기기 소독사용 여부를 수시로 점검·관리하여 국민이 신뢰할 수 있는 안전한 의료환경을 구축하고자 함

□ 추진방향

- 자율적인 법규 준수를 유도하여 효율적인 의료기관 관리
- 재난에 대비한 의료체계 구축으로 신뢰받는 의료환경 조성

□ 사업개요

- 자율점검 및 기획점검 실시
 - 자율점검: 연 1회
 - ※ 2017. 7월 병원급 의료기관 자율점검 추가로 실시
 - 기획점검: 자율점검 분석 후 기획점검이 필요한 의료기관 대상
(전년도 의료법 위반 행정처분대상 및 민원발생 의료기관)
- 민원발생 의료기관 집중관리
- 의료법인 관리
- 지역 재난의료지원단(DMAT) 구성

□ 세부추진계획

- 의료업소 자율점검 및 기획점검
 - 점검대상: 총 917개소 (2018. 1. 1. 기준)

계	병원	의원	치과의원	한의원	안경업소	치과기공소	부속의원
917	31	317	226	145	110	78	10

- 점검기간
 - 의료업소 자율점검: 연 1회(4월)
 - 자율점검 불성실, 미참여 업소 기획점검: 6월 ~ 7월

- 점검방법
 - 보건소 홈페이지 의약업소 「자율점검 e-편한시스템」을 통한 자율점검
 - 자율점검 대상 업소 중 불성실 업소 선정하여 의료기관 현장 기획점검
- 점검내용
 - 의료법 및 의료기사 등에 관한 법률 준수 여부
 - 자율점검 불성실, 미참여업소 기획점검 실시
 - 의료법 위반 적발 시 관계 법규에 의거 조치(행정처분, 고발 등)

○ 안마시술소, 안마원 입회점검

- 점검기간: 연 2회(6월, 11월)
- 점검대상: 총 9개소(안마시술소 2개소, 안마원 7개소)
- 점검내용: 안마사에 관한 규칙에 따른 시설 기준 준수여부 등

○ 의료기구 소독 및 멸균 위생상태 점검

- 점검기간: 수시
- 점검내용
 - 일회용 주사기 및 의료기구 재사용 여부 및 관리실태 점검
 - 내시경 의료기구 등 각종 의료기구 소독 및 멸균 지침 이행여부 점검

○ 의료법인 관리

- 대 상: 관내 의료법인 6개소
- 목 적: 의료법인의 효율적 관리를 통해 민간의료기관의 공공성 도모
- 점검기간: 연 1회(5월)
- 점검내용: 법인에서 사업계획서를 제출하여 자산 및 부채비율, 운영 실태 평가

○ 지역 재난의료지원단 구성

- 구성원: 의사, 간호사, 응급구조사, 운전원, 행정요원
- DMAT 총 5개팀 28명
 - 영등포구보건소, 여의도성모병원, 한강성심병원, 강남성심병원, 성애병원

□ **소요예산: 3,000천원(구비 3,000)**

약업소 및 마약류 취급업소에 대한 「e-편한 시스템」을 통한 자율점검 및 현장점검을 실시하고, 관련법규에 대한 교육을 통해 법규준수를 유도하여 사전 예방적 안전관리체계를 구축하여 국민의 보건향상에 기여하고자 함

□ 추진방향

- 약국 등 약업소 자율점검제 운영을 통한 자율적 법규준수 유도
- 약국 의료기기취급업소 등 관련 법규 안내 및 교육을 통한 예방행정 추진
- 병원 등 마약류취급업소에 관련 법규 안내 및 교육 추진
- 사고마약류 발생업체 등에 대한 현장점검을 통한 취급업소 관리

□ 사업개요

- 기 간: 연중
- 주요대상 현황

- 의약품 및 의료기기취급업소 (2018. 1. 1.기준)

계	약국	의약품 도매상	KGSP 적격업소	한약방	한방 병의원	의료기기 판매업소	의료기기 수리업소	안전상비 의약품 판매자
1,714	242	86	55	1	147	803	51	329

- 마약류취급업소 (2018. 1. 1.기준)

분류	계	마약류취급의료업자			마약류 관리자	마약류 소매업자	마약류 도매업자	대마 재배자
		병원	의원	동물병원				
업소현황	877	3	552	28	26	236	32	0

- 의약외품 및 화장품 취급업소 (2018. 1. 1.기준)

계	약국	의약품 도매상	안전상비의약 품판매자	의료기기 판매업소	대형마트	기업형 슈퍼마켓	화장품 취급업소
3,019	242	86	329	803	14	9	1,536

- 내 용: 의약품 및 의료기기 등의 위해요소 중심의 사전 예방적 관리

□ 세부추진계획

○ 약업소 및 마약류취급업소 자율점검 및 현장점검

- 보건소 홈페이지를 통한 업소별 정기 자율점검 실시: 연 1회(4월)
 - 약국, 의약품도매상, KGSP적격업소, 안전상비의약품판매자, 한약방
 - 의료기기판매업소, 의료기기수리업소
 - 마약류취급자(소매업자, 도매업자, 관리자, 의료업자)
- 업소별 주요 위반사항에 대한 현장 기획점검 실시: 연 5회(6월 ~ 9월)
 - 무자격자 의약품 취급업소 점검
 - 전년도 사고마약류 발생업소에 대한 마약류 관리 점검
 - 마약류취급 의료기관의 기록정비 집중 관리
 - 의약품, 의약외품 표시 기재사항 현장 점검
 - 계절성 무허가 의약외품 취급 조사(황사 마스크, 살충기피제 등)
 - 무료 체험방 운영 의료기기판매업소 조사
 - 처방전 집중률 현장 조사

○ 약업소 및 마약류취급업소 관련 법규 안내

- 마약류관리에 관한 법규 교육: 2회(5월)
- 의료기기법, 마약류관리에 관한 법규 안내 책자 배부: 1회(4월)

○ 식품의약품실시계획 수립

- 목 적: 비상사태 시 모든 기능을 전시체제로 전환하고 전 자원을 긴급히 동원하여 군사작전을 효율적으로 지원하고 정부기능을 유지하며 국민생활의 안정 도모
- 근 거: 비상대비자원관리법(법률 제13061호)
- 내 용
 - 국가비상사태를 효율적으로 대처하기 위한 의약품·의료기기 등 동원 및 관내 의료기관 배분 계획 수립(11월)
 - 책자 제작 후 해당부처 배부

□ 소요예산: 7,400천원(구비 7,400)

진단용 방사선 발생장치 등의 정기검사를 통해 지속적으로 의료장비의 안전관리를 실시하고 방사선 관계 종사자의 피폭관리를 지도·점검함으로써 의료용 방사선으로부터의 위해를 최소화하고 국민들에게 안전한 의료환경을 제공하고자 함

□ 추진방향

- 의료용 방사선 안전관리사업을 통한 안전한 의료환경 제공

□ 사업개요

- 기 간: 연중
- 대 상

(2018. 1월말 기준)

구 분	방사선 발생장치		특수의료장비						피폭선량측정		
	기관 (개소)	장치 (대)	계	MRI		CT		MAMMO		기관 (개소)	대상 (명)
				기관	대	기관	대	기관	대		
총 현황	397	921	34개소 86대	16	24	17	25	31	37	397	1,035
2018년 검사대상	132	227	34개소 86대	16	24	17	25	31	37	397	1,035

- 내 용
 - 정기검사 안내 및 적정기간 내 검사여부 및 장치의 적합여부 확인
 - 방사선 관계종사자 피폭측정여부 및 적정신고여부 확인
 - 안전관리책임자 선·해임 신고 점검 및 교육이수 여부 확인

□ 세부추진계획

- 진단용 방사선 발생장치 설치·사용관리
 - 방사선장비 정기검사(1회/3년) 사전안내 및 점검: 매월
 - 방사선 장비 사용실태 자율 점검: 연 1회(4월)
 - 진단용 방사선 발생장치 설치신고 및 변경사항 등 민원 처리: 수시
 - 진단용 방사선 발생장치 설치 의료기관 행정처분
: 정기검사 기간 경과, 정기검사 결과 부적합 등

○ 특수의료장비 관리

- 특수의료장비 설치등록 및 변경사항 등 민원 처리: 수시
- 품질관리검사(서류 1회/1년, 정밀 1회/3년) 안내 및 점검: 매월
- 특수의료장비 사용실태 자율 점검: 연 1회(4월)

○ 안전관리책임자 관리

- 대 상: 378개 의료기관 378명
 - 적용 배제 의료기관 19개(주당 방사선사용 총량 10mA·min 이하)
- 기 간: 반기 1회(4월, 8월)
- 내 용
 - 신규 선임 안전관리책임자 교육안내
 - 선임 후 1년 내 한국방사선의학재단 주관 교육 수수료

○ 방사선관계종사자 안전관리

- 점검대상: 397개 의료기관 1,035명
- 점검기간: 분기 1회
- 점검내용
 - 신규 등록 종사자 피폭관리 안내 및 개인피폭선량 측정 점검
 - 개인피폭선량계 파손·분실 등 부적정 관리 시 1회 주의, 2회 이상 행정 처분(과태료)

□ 소요예산: 비예산

성별·연령별 특성에 적합한 맞춤형 건강검진을 실시하여 만성질환 및 건강 위험요인의 조기발견으로 적기 적절하게 치료하고 관리함으로써 국민의 건강 증진 및 의료비 절감에 기여하고자 함

□ 추진방향

- 국가건강검진 및 무료건강검진을 통해 지역사회 건강 형평성 제공
- 건강검진기관 지정 및 출장건강검진 신고처리 등 건강검진 기관 관리

□ 사업개요

- 기 간: 연중
- 내 용
 - 국가건강검진 및 대상자별 맞춤형 건강검진 실시
 - 건강검진 지정 의료기관 관리 및 출장건강검진 신고처리

□ 세부추진계획

- 대상 및 목표

검진종류		대상내역	목표(명)
국가 건강 검진	건강보험공단 건강검진	건강보험 지역 및 직장가입자, 의료수급권자 중 건강검진 대상자, 학교 밖 청소년 중 9 ~ 24세 이하 청소년	1,200
	소 계		1,200
무료 건강 검진	노숙인 건강검진	쉼터 등 노숙인시설 입소자	800
	시설입소자 건강검진	보호시설 입소자 등	800
	저소득층 건강검진	방문보건실 의뢰자	200
	외국인 건강검진	관내 거주 외국인근로자	100
	보건사업 참여자	헬스리셋, 건강2080프로젝트 참여자 등	1,000
	소 계		2,900
기타 건강 검진	원스톱 건강검진	건강검진을 원하는 20세 이상 성인	1,000
	소 계		1,000
합 계			5,100

○ **맞춤형 건강검진 실시**

- 건강보험공단 건강검진과 무료건강검진(5종) 대상자별 검진 실시
- 대상자가 정해져 있는 검진 외에 만성질병예방을 위한 원스톱 건강검진 신규 실시

○ **수검률 향상을 위한 검진독려 및 사후관리 연계**

- 유선모니터링 실시: 월 1회 전화독려, SMS 발송
- 검진안내문 발송: 연 2회
- 방문보건실과 연계한 수검 독려 및 사후관리
- 지역사회 수검률 향상 방안 연구: 국민건강보험공단 간담회 2회

○ **건강검진기관 관리**

- 건강검진기관 지정(변경) 신청, 취소 등 민원처리

○ **출장건강검진 관리**

- 출장 건강검진 등 신고 민원처리

□ **소요예산: 72,281천원(기금 17,904, 시 8,952, 구비 45,425)**

지역주민에게 대상별 맞춤 진료 및 상담 서비스를 제공하여 건강 증진을 도모하고 다양한 건강증진교육과 실천 가능한 건강정보를 제공하여 지역주민의 자가 건강관리 능력을 향상시키고자 함

□ 추진방향

- 이용자 편의를 우선으로 하는 다양한 보건의료서비스 제공
- 만성질환 예방, 자가 건강관리 능력 향상을 위한 건강증진교육 등 상담
- 이용주민의 의견수렴을 통한 보건의료서비스 만족도 제고
- 쾌적한 환경 조성 및 친절한 대민서비스 제공으로 보건분소 이용률 향상

□ 사업개요

- 근 거: 지역보건법 제11조
- 기 간: 연중
- 대 상: 대림동, 신길동 및 기타 지역주민
- 내 용: 대상별 맞춤 진료실 및 건강증진교실 운영

□ 세부추진계획

- 진료실 운영 등 20,350명 (단위: 명)

구분	보건 민원실	1차 진료실	모자 보건실	물리 치료실	임상 병리실	건강 증진교실
목표량	2,700	10,000	2,600	2,700	2,000	350

- 보건민원실 운영
 - 내소 민원에게 보건소 이용안내 및 홍보
 - 유료예방접종 접수 및 각종 검사, 진료비 수납 등
- 1차 진료실 운영
 - 급·만성 질환에 대한 1차 진료와 처방 및 건강상담
- 모자보건실 운영
 - 영유아 및 일반 예방접종: 상담 및 접수, 접종 후 주의사항 설명
 - 임신부 산전·산후관리: 임신부 기초혈액검사실시, 엽산제 및 철분제 공급

- 물리치료실 운영
 - 퇴행성 질환, 뇌졸중 및 디스크환자의 통증완화 및 재활운동 치료 등
- 임상병리실 운영
 - 생화학(간기능, 당뇨, 신장기능, 고지혈), 혈액학검사, 암표지자, 갑상선기능, 성병관련 검사 등 채혈
- 보건의료서비스 품질향상을 위한 고객만족도 및 수요도 조사: 2회
- 건강증진 프로그램 운영: 134회
 - 건강증진교실 운영: 12회, 매월 셋째주 화요일
 - 보건소 사업별로 전문강사를 초빙하여 연계교육
 - 고혈압, 당뇨, 치매예방, 암검진 및 예방, 골다공증 및 낙상예방, 정신건강교육 등
 - 보건교육실 프로그램 운영: 122회, 매주목요일, 첫째·셋째 월요일
 - 보건소 직원을 활용하여 자체 교육 및 상담
 - 심폐소생술(48회), 다문화가족 튼튼영양 교실(24회), 금연 및 영양상담(40회), "다맘" 건강증진 프로젝트(10회) 등

□ **소요예산: 95,159천원(구비 95,159)**

식중독 발생 현황 등 데이터를 분석하여 식중독 발생 취약 시기별, 시설별 민·관 협업을 통하여 집중 지도점검 및 홍보(교육)를 실시, 선제적이고 효율적인 식중독 예방관리로 소비자 안심 외식환경 조성 및 식중독 제로! 건강도시 영등포를 구현하고자 함.

□ 추진방향

- 식중독 발생 신속대응체계 구축
- 전문컨설팅 요원 위촉 및 활용을 통한 교육, 홍보활동 전개
- 식중독 발생 제로를 위한 식품취급시설 집중관리 및 위생 점검 강화
- 식중독 예방 교육 및 홍보 강화로 식중독 예방의식 고취

□ 사업개요

- 기 간: 연중
- 대 상: 총1,500개소(집단급식소 및 50인 미만 어린이급식소 등 식중독 취약업소)
- 주요추진사항
 - 집단급식소 등 집중관리시설 지도점검 : 상·하반기(연2회)
 - 계절별 다소비 식품 취급업소 지도점검 및 수거검사 실시
 - 일반음식점(위생취약업소) 식중독 컨설팅 프로젝트 추진
 - 학교 및 어린이급식소 위생관리 컨설팅 제공
 - 식중독 예방 교육 및 홍보 : 연중
 - 식중독 발생 대비 신속 대응 체계 유지

□ 세부추진계획

- 집중관리시설 위생 관리 지도·점검 : 연 2회(상·하반기)
 - 대 상 : 집단급식소 270개소, 집단급식소 식품판매업소 45개소
 - 기 간 : 연 2회(3월, 9월)
 - 점검방법 : 1차 소비자식품위생감시원(2인1조)을 통해 점검실시, 부적합업소 2차 동담당 공무원 현장 위생점검 실시
 - 점검내용 : 식자재 관리상태, 배·급식관리, 식품의 위생적 취급기준 준수여부 등

- **계절별 다소비 식품 취급업소 지도점검 및 수거검사 실시**
 - 대 상 : 200개소(수산물·김밥·냉면·콩국수 등 취급업소, 빙수·케이크 취급 제과점)
 - 기 간 : 연중 (하절기, 동절기 위주 실시)
 - 추진내용
 - 계절별 다소비 식품 취급업소 위생지도 점검(조리장, 식자재, 개인위생 상태 등)
 - 다소비 식품(김밥, 냉면육수, 콩국수, 슬러쉬, 초밥, 케익 등) 수거검사 의뢰

- **일반음식점(위생취약업소) 식중독 컨설팅 프로젝트 추진**
 - 대 상 : 800개소[소규모 일반음식점(위생취약 민원발생 업소 포함)]
 - 기 간 : 연중
 - 추진방법
 - 1차 소비자식품위생감시원(2인1조)을 통해 점검실시, 부적합 업소에 대하여 2차 동담당 공무원 현장 위생점검 실시
 - 영업장 위생관리 및 개인위생관리 미흡부분 현장 개선 교육 실시
 - 도마, 칼 등 조리기구 및 종사자 손 간이오염도 검사 실시
 - ☞ 위생관리에 대한 경각심 제고 및 업소 위생수준 향상 효과

- **학교 및 어린이집 급식소 식중독 컨설팅 프로젝트 추진**
 - 대 상 : 학교 43개교, 어린이집 급식소 170개소(50인 미만)
 - 기 간 : 2월, 8월
 - 추진내용
 - 위생관리 전문가 활용, 업소별 1:1 방문하여 위생관리 상태 진단 후 문제점에 대한 컨설팅 실시
 - 영업장 위생관리 및 개인위생관리 미흡부분 현장 개선 교육 실시
 - 도마, 칼 등 조리기구 및 종사자 손 간이오염도 검사 실시
 - ☞ 위생관리에 대한 경각심 제고 및 업소 위생수준 향상 효과
 - 만족도 조사
 - 컨설팅 실시 시 만족도 조사 병행

- **식중독 예방·홍보**
 - 식중독 지수 휴대폰 문자서비스(SMS) 실시
 - 식중독 지수 문자서비스 대상

대 상	계	집단급식소 (학교급식소 포함)	어린이집	일반음식점 영업주	구청직원 (필수요원·구의원)
인 원	7,326	310	170	6,609	237

- 발송기준 : 식중독 지수 위험단계(86) 이상
- 뷔박스 대여
 - 대여대상 : 관내 기관(어린이집 24개소, 병원 24개소 등)
 - 대여기간 : 1회 10일 기준
- 학교 뷔박스 대여사업
 - 대여대상 : 43개교
 - 대여기간 : 30일
- * 1개월에 7개교씩 관내 전 학교대상 실시(3월~6월, 9월~11월)
- 1830 손씻기 홍보(각종 구 행사시 병행 실시 연 10회)
- 식중독예방 홍보물 제작 배포(5종 55,000부)
- 구 행사(단오축제, 봄꽃축제, 구민의 날 행사 등)시 홍보관 운영
- 캠페인 전개 실시(연4회 - 2월,5월,8월,11월)

○ 식중독 예방 교육

- 소규모 사회복지시설 조리종사자 식중독 예방 교육 1회
- 일반음식점 영업주 등 식중독 예방 교육 6회
- 소비자식품위생감시원 교육 2회
- 식품위생감시원 교육 2회
- 교육 후 만족도 조사 실시

○ 식중독 발생 대비 신속 대응 체계 유지

- 기 간 : 연중
- 내 용 : 상시 비상연락체계 구축(집단 설사환자 발생 시 즉각 응소)
- 하절기 식중독 비상근무반 편성운영 : 역학조사반(보건지원과)과 연계 운영

□ **소요예산: 69,000천원(구기금 69,000)**

식품접객업소 업종 특성에 맞게 민·관 합동 지도점검을 강화하여 식품 위해요인 사전 예방과 위생수준 향상에 만전을 기하고자 함

□ 추진방향

- 민·관 합동점검으로 청렴한 투명행정 구현
- 청소년 유해업소 및 불법행위 유발업소 집중 관리
- 식품접객업소 대상 계절별·테마별 특별 점검 실시로 위해요인 사전예방

□ 사업개요

- 기 간: 연중
- 대 상: 식품접객업소 9,056개소
- 주요추진사항
 - 위생관리 실태 점검 및 민원 유발 등 문제업소 집중점검 실시
 - 계절별, 사회적 이슈 등을 반영한 테마별 기획점검 실시
 - 퇴·변태업소(카페형 일반음식점)점검 강화
 - 무허가(무신고) 식품접객업소 관리

□ 세부추진계획

- 대 상 : 식품접객업소 9,056개소

(2018. 1. 31 현재)

계	일반음식점	유홍주점	단란주점	휴게음식점	제과점	위탁급식영업
9,056	6,609	168	251	1,750	170	108

- 식품접객업소 야간 지도·점검 : 총76회(주2회)

- 대상업소 : 주류취급전문업소, 일반음식점, 휴게음식점, 민원발생 업소 등
- 점검내용 : 식품취급기준, 영업자 준수사항 및 시설기준, 개인위생 등

○ 계절 · 테마별 기획 지도·점검 : 12회

- 대상업소 : 계절별 성수식품 전문점(횃집, 콩국수 등), 행락철 및 명절 전
기차역 주변 음식점, 장례식장내 음식점 등
- 점검내용 : 식품취급기준, 영업자 준수사항 및 시설기준 등

○ 퇴·변태업소(카페형 일반음식점) 점검 : 매월2회 (총24회)

- 대상업소 : 카페형 일반음식점 61개소
(대림동 11개소, 당산동 42개소, 도림동 8개소)
- 주요내용 : 퇴폐·변태행위, 청소년 출입 고용금지 의무 위반, 위생관리
기준 적합여부 등

○ 무허가(무신고) 식품접객업소(26개소) 점검

- 무허가 식품조리 행위(일반음식점, 휴게음식점 등) 현장점검 및
위반업소 고발 (연2회)
- ※ 전년도 28개소에서 26개소로 감소 추세

○ 서울시 자치구 교차 민·관 합동 단속 참여

- 기 간 : 연중 (월1회, 총12회)
- 대 상 : 일반음식점, 휴게음식점, 유흥주점, 단란주점
- 점검반 운영 : 4인 1조 25개반(공무원 50, 서울시소비자식품위생감시원 50)
- 주요 내용 : 식품위생법 준수사항, 위생적 취급기준 준수 여부, 유통
기한 적정 여부, 원산지 표시 적정 이행 여부, 수거·검사 등

□ 소요예산: 8,600천원(구기금 8,600)

공중위생서비스의 품질경쟁력 향상 및 영업주가 책임감을 갖고 자율적인 위생점검을 생활화 하며 공중위생 서비스 향상을 위한 업종별 평가를 시행하여 국민들의 이용 만족도를 높이고자 함.

□ **추진방향**

- 영업주의 자율적인 위생점검 생활화로 위생서비스 개선
- 공중위생수준 향상으로 국민의 이용 만족도 제고

□ **사업개요**

- 기 간: 연중
- 대 상: 6개 업종 1,830개소

(단위:개소)

구 분	계	숙박업	미용업	이용업	세탁업	건물위생관리업	목욕업
업소수	1,830	263	935	147	204	236	45

- 주요추진사항
 - 공중위생업소 자율점검, 공중위생서비스 평가

□ **세부추진계획**

- 공중위생업소 자율점검
 - 기 간 : 2018. 2. ~ 7.
 - 대 상 : 6개 업종 1,830개소 (업종별 월별 점검)

구 분	미용업	숙박업	이용업	목욕업	세탁업	건물위생관리업
점검시기	2월	3월	4월	5월	6월	7월

- 점검반 운영 : 5개반 11명(공무원 1, 명예공중위생감시원 10명)
- 점검방법 : 영업주 자율점검 후 미 참여업소 현장방문 점검
- 점검결과 : 위반업소 행정처분

○ 공중위생서비스 평가 실시

- 기 간 : 2018. 8. ~ 10.

- 대 상 : 3개 업종 512개소(매 2년마다 업종별 교차 점검)

구 분	계	숙 박 업	목 욕 업	세 탁 업
업 소 수	512	263	45	204

- 평가반 운영 : 5개반 11명(공무원1, 명예공중위생감시원 10명)

□ **소요예산: 9,600천원(구비 9,600)**

위해식품의 제조·판매행위를 근절하고 유통식품의 정확한 정보를 전달하여 건전한 식품유통 환경을 조성함으로써 국민에게 안전한 식품을 제공하고자 함.

□ 추진방향

- 식품안전관리 체계 확립 및 부정·불량식품 감시활동 강화
- 허위·과대광고로 인한 소비자 피해 예방

□ 사업개요

- 기 간: 연중
- 대 상: 식품제조업소, 식품판매업소, 건강기능식품판매업소 등
- 내 용
 - 식품제조·가공업소 지도점검
 - 식품판매업소 등 자율점검
 - 식품 허위·과대광고 점검
 - 식품 등의 수거·검사 등

□ 세부추진계획

- 식품제조·가공업소 지도점검
 - 현 황

(단위:개소)

합계	빵/떡류	커피	소스류	과자	절임류	음료/다류	두부	건포류 등 기타식품
111	17	20	14	13	5	5	4	33

- 정기점검: 연1회 이상(연중, 전년도 위반업소 중점 점검)
- 기획점검: 연4회 이상(2월, 4월, 8월, 9월)
 - 명절, 하절기, 행락철, 김장철 등 성수식품 제조업소 점검 실시
 - 무신고·무허가 원료사용, 유통기한 변조, 표시기준 준수, 위생상태 등 점검

○ 식품판매업소 등 자율점검

- 현 황

(단위:개소)

합계	즉석판매 제조·가공업	건강기능식품판매업		식품소분업	식품운반업	유통전문 판매업	집단급식소 식품판매업
		일반	유통전문				
2,287	455	1,402	109	87	28	163	43

- 점검방법

- 1차: 업종별 자율점검표 발송(영업주 자율점검 실시)
- 2차: 자율점검 미실시업소 현장점검(공무원, 소비자감시원)
- 3차: 법규 위반업소 행정처분

- 점검내용: 업종별 시설기준, 영업자준수사항 이행 여부 등

○ 식품 허위·과대광고 관리

- 대 상 : 건강기능식품판매업소 및 식품판매업소 등
- 『식약처 모니터링 정보망』 적발업체 위반행위 신속조치
- 실버보안관 운영(허위·과대광고 피해 예방활동 및 홍보자료 배포)

○ 식품 등의 수거·검사 (300건 이상)

- 대 상: 식품제조업소, 기타식품판매업소, 어린이기호식품판매업소 등
(수거·검사 부적합 이력업소 중점 수거)
- 수거품목: 수입식품(건강기능식품 등), 계절별성수식품(음료류, 커피 등),
시민다소비식품(두부류, 건포류 등), 어린이기호식품(과자류, 빵류 등)
- 보건환경연구원 검사결과에 따라 압류·회수·폐기처분 및 행정처분 조치

□ 소요예산: 14,500천원(국 1,125, 시 1,125, 구비 6,000, 구기금 6,250)

Ⅲ . 신규·주요 투자사업

연번	사 업 명	쪽
①	금연안내 방송 및 홍보	48
②	취학전아동 불소도포사업	49
③	성인·어르신 대상 의약품 안전사용 교육 및 홍보	51
④	과학적 유통식품 수거·검사를 통한 안전성 강화	52

실내금연구역 확대지정에 따라 길거리 흡연이 날로 증가하고 있어 보행중 간접흡연으로 인한 건강위험으로 인해 민원다발지역에 금연안내 방송 실시 및 홍보 실시로 간접흡연의 피해를 예방하고 금연환경을 조성하고자 함

□ 추진방향

- 민원다발지역 주변을 중심으로 4차 혁명시대에 발맞춘 기존 CCTV 시설과 연계한 디지털 금연사업 추진

□ 사업개요

- 설치기한: 2018년 3월중
- 대 상: 민원다발지역 내 금연안내 홍보(15개소)
- 내 용: 민원다발지역 분석, CCTV 설치여부 확인 후 금연 안내방송 실시 및 금연안내 홍보
 - CCTV활용 금연안내방송 3개소
 - 금연안내 현수막 8개소 및 표지판 4개소

□ 세부추진계획

- 관내 동별 민원다발지역의 빅데이터 분석을 통한 CCTV 설치 유무 확인 및 금연안내 방송실시
- 금연안내방송 미실시 지역에 대한 현수막 및 표지판등 홍보물을 통한 적극적인 홍보
- 금연단속 지도원을 통한 주기적인 시설 점검으로 체계적인 관리운영

□ 소요예산: 5,000천원(기금 2,500, 시 750, 구비 1,750)

평생 구강건강의 기반이 되는 시기인 아동들을 대상으로 유아기 치아건강을 위한 구강보건교육 및 구강검진과 불소도포 시술을 통해 치아우식증을 예방하고 구강관리 습관을 형성하고자 함

□ 추진방향

- 충치예방에 효과적인 불소를 치아우식증(충치)에 취약한 아동에게 교육과 더불어 시행함으로써 구강질환 예방효과를 극대화하고자 함

□ 사업개요

- 근 거: 구강보건법 제5조, 국민건강증진법 제18조
- 기 간: 연중
- 대 상: 관내 어린이집, 유치원 만 5세 이상 아동 2,000명
- 내 용: 구강검진, 구강보건교육, 불소도포

구분	대상	목표	방법
상반기(3~5월)	국·공립 어린이집, 유치원	40개소	출장
하반기(9~11월)	민간·직장 어린이집, 유치원	30개소	내소

□ 세부추진계획

- 방 법: 신청접수 후 출장 또는 보건소 내소하여 실시
- 내 용
 - 눈높이 교육매체를 통한 칫솔보관법, 치아에 좋은 음식 등 구강보건교육 실시
 - 개인 칫솔을 이용한 올바른 칫솔질 교습
 - 개별 구강검진 및 치아우식증 예방을 위한 불소도포 시행
 - 유치 검진 항목: 우식치아, 치료 필요 유무, 상실치아, 충전치아, 유치발치 필요 유무, 염증치료 필요 유무 등
 - 영구치 검진 항목: 제1대구치 맹출 유무, 우식치아, 충전치아, 실란트(치아홈메우기) 가능 유무

- 1.23% 불소겔과 소아용 불소트레이를 이용한 전문가 도포 시술
- 구강관리 리플릿 배부
 - 개별 구강검진 후 치료 필요 유무 및 상담 내역 기재
 - 유아기 구강 특징 및 구강관리 예방법(불소, 치아홈메우기)
- 구강건강실태조사 결과 통보 및 학부모, 보육교사 교육 <신규>
 - 구강건강실태조사 결과, 우식율 높은 시설 3곳 선별하여 학부모, 보육교사 대상으로 구강관리교육 시행

○ 추진일정

- 사업 안내문 공문 발송 및 신청·접수: 2월 중
- 신청결과 및 일정 알림: 2월 말
- 어린이집 및 유치원 불소도포 시행: 3월 ~ 11월

□ **소요예산: 1,500천원(국 750, 시 225, 구비 525)**

성인 및 어르신을 대상으로 의약품 안전사용 교육과 의약품 및 의료기기 등의 올바른 정보·선택방법 제공으로 의약품 등의 오·남용과 과대광고로 인한 피해를 사전에 예방하고자 함

□ 추진방향

- 관내 어르신 복지센터, 노인학교 및 경로당을 방문하여 교육 실시
- 보건소 홈페이지를 통한 의약품 등의 올바른 정보 제공

□ 사업개요

- 대 상: 관내 성인 및 어르신
- 내 용: 연령별 다소비 의약품 및 사회적 이슈가 되는 의약품에 대한 올바른 사용법 및 정보제공

□ 세부추진계획

- 찾아가는 어르신 대상 의약품 안전사용 교육: 55회
 - 관내 복지센터, 복지관, 영등포늘푸름학교 등 신청기관 방문교육 실시
 - 경로당 순회진료와 연계하여 방문교육 실시
- 성인 대상 의약품 안전교육 실시: 5회
 - 보건분소 건강증진교실과 연계 실시
- 보건소 홈페이지 의약품정보방의 주기적인 업데이트로 의약품·의료기기 등의 정확하고 다양한 정보 제공

□ 소요예산: 1,800천원(구비 1,800)

과학적 유통식품 수거·검사를 통한 식품의 안전성 강화로 국민에게 안전한 식품을 제공하고자 함

□ 추진방향

- 식품안전성 검사를 통해 부적합한 식품 유통차단 및 개선
- 식품 중 잔류농약, 방사능, 곰팡이 독소 검사 등 유해물질 안전관리

□ 세부추진계획

- 기 간: 연중
- 주요내용
 - 수거검사 목표: 300품목 이상
 - 식품유형별 표본검사: 249품목 식품유형별 가공식품
 - 회수이력업체 출고 전 검사
 - 대 상: 전년도('15.10.~'16.9.)회수이력이 있는 식품제조·가공업소의 동일 품목류 출고 전 제품
 - 검사항목: 회수 사유가 된 부적합 항목
 - 위해우려 식품 기획검사
 - 대 상: 안전관리 변수*별 가중치가 높은 식품유형
 - *안전관리 변수: 수거검사 부적합률, 자가품질검사 부적합 건수, 위해식품 회수 건수, 생산실적, 다소비 등
 - 검사항목: 위해우려 항목
 - 검사의뢰기관: 서울시보건환경연구원
 - 검사결과조치: 부적합제품 압류·회수·폐기처분 및 제조업소 행정처분

□ 소요예산: 6,000천원(구비 6,000)