

제179회 영등포구의회

제2차 정례회

교육·복지·사람 중심 새 영등포 

# 2013년 주요업무 보고



## 건강증진과

# 보고 순서

I . 일 반 현 황	•••	1
II . 2013 주요업무 실적	•••	3
III . 2014 주요업무 계획	•••	36
IV . 신규·주요 투자사업	•••	59

# I. 일반 현황

1

조직

## 건강증진과 - (4)개팀

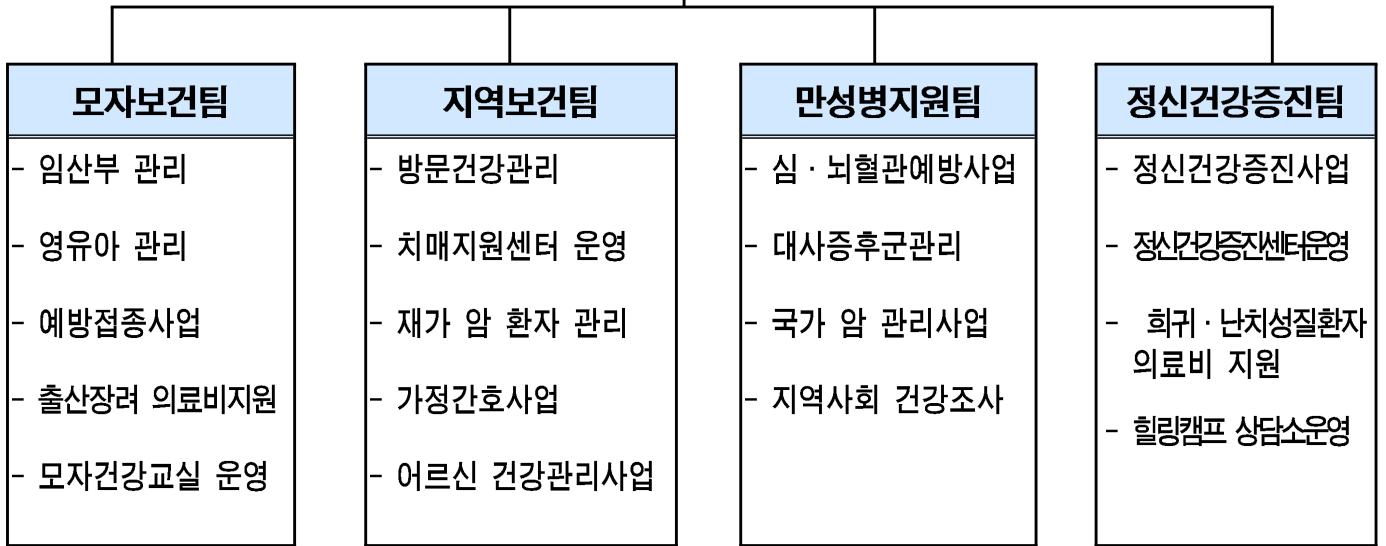

2

인력

구분	계	일반직						기능직				별정·계약직			
		4급	5급	6급	7급	8급	9급	6급	7급	8급	9급	6급	7급	8급	9급
정원	20		1	3	5	9			1			1			
현원	21		1	4	11	3			1			1			
과부족	1		0	1	△6	6			0			0			

### 3

## 주요시설 및 장비

#### □ 주요시설 및 장비 현황

구분	명칭	현황	소속
장비	차량	마티즈 (2004년식)	지역보건팀 (방문보건 차량)
		프라이드 (2007년식)	
		스타렉스 (2006년식)	부서 공용
시설	정신건강증진센터	보건소 지하 1층	가톨릭대학교 여의도성모병원 위탁
	치매지원센터	그린&케어센터 3,4층	대림성모병원 위탁

### 4

## 예산 집행현황

(단위 : 천원)

단위사업명	예산액	집행액		이월 예상액	예상잔액
		집행액 (10.31기준)	집행예정액 (12.31까지)		
계	7,964,727	6,317,118	1,624,463	0	23,146
모자보건사업	1,337,199	1,096,263	236,301	0	4,635
예방접종사업	2,826,129	2,259,182	559,947	0	7,000
의료취약계층관리	1,040,552	854,742	185,810	0	0
만성질환예방관리	2,430,307	1,913,820	505,396	0	11,091
행정운영경비	114,279	92,914	20,945	0	420
재무활동	216,261	100,197	116,064	0	0

## II . 2013 주요업무 실적

연 번	사 업 명	쪽
①	임산부 산전관리 .....	4
②	출산장려 의료 지원 .....	6
③	영유아 건강관리 및 의료비 지원 .....	8
④	계절별·대상별 적기 예방접종 실시 .....	10
⑤	방문건강관리 서비스 제공 .....	12
⑥	어르신 건강관리 특화 프로그램 운영 .....	14
⑦	치매지원센터 운영 .....	16
⑧	재가암 환자 등록 관리 .....	18
⑨	만성질환자 예방관리사업 .....	19
⑩	대사증후군관리사업 .....	21
⑪	국가 암 검진사업 .....	23
⑫	저소득층 암환자 의료비지원 .....	25
⑬	정신건강증진센터 운영 .....	26
⑭	희귀·난치성 질환자 의료비지원 .....	29
⑮	취학전 어린이 시력검진<신규> .....	30
⑯	U-119 안심콜 건강 서비스<신규> .....	31
⑰	치매가족 희망 더하기<신규> .....	32
⑱	새희망 힐링캠프 프로젝트<신규> .....	34

여성의 경제활동 참여, 고령 출산 등 임신의 위험요인 증가에 따라 시기별 적절한 건강증진 서비스 제공으로 안전한 임신·출산 환경을 조성하고, 임산부의 신체적·정신적·사회적 건강 증진 도모하고자 함

## □ 사업개요

### ○ 임산부 산전 건강관리 : 2,200명

- 기초 건강검진, 태아 기형아검사, 풍진검사, 초음파검사, 엽산제 및 철분제 제공
- 직장 임신여성을 위한 토요일료(월 2회) 및 홍보강화로 대상자 확대

### ○ 모자건강교실 운영 : 58회 1,320명

- 출산준비교실 15회, 아기 건강교실 10회, 모유수유 교실 및 모유수유 클리닉 25회, 부부가 함께하는 토요일 출산준비교실 5회, 다문화 건강증진교실 3회

### ○ 산후 우울증 선별 검사 : 400명

- 임신 중반기 이후 설문지 이용, 선별검사 후 유소견자 정신상담 의뢰

### ○ 모유수유 환경조성 : 모유착유기 대여 600명, 모유수유 골든벨 개최 1회

- 모유착유기 105대 보유
- 지역사회연계 모유수유 골든벨 퀴즈 개최(8월)

## □ 추진실적

(단위 : 명)

내 용	목 표	실 적	진도율(%)
임산부 산전 건강관리	2,200	2,034	92
모자건강교실 운영	58회 1,320	56회 1,494	96
산후 우울증 선별검사	400	340	85
산모 모유 착유기 대여	600	480	80

## □ 소요예산 : 125,538천원 - 국 25, 시 25, 구비 50%

예 산 액	집 행 액	집행율(%)
125,538 (국 43,327, 시 15,450, 구비 66,761)	118,603 (국 41,616, 시 14,594, 구비 62,393)	94

## □ 향후 추진계획

- 모자건강교실 운영 : 6회(출산·육아등 시기별 다양한 프로그램 운영)
- 임산부 산전 건강관리 지원 및 대상자 홍보 강화
- 직장 임신여성을 위한 토요진료(월 2회)

계속 증가하는 기혼여성의 불임(13.5%)에 대한 시술비와 출산 후 도우미 지원으로 경제적 부담을 경감시킴으로써 임신·출산·양육에 대한 사회적 환경조성을 조성하고자 함.

□ 사업개요

- 난임부부시술비 지원사업<시 목표> : 체외수정 289건, 인공수정 240건
  - 지원대상 : 전국가구 월평균소득 150%이하 난임부부
  - 체외수정시술<확대> : 최대 1회~3회 180만원, 4회 100만원.  
→ 최대 1회 ~4회 시술 비용 180만원까지 지원
  - 인공수정시술 : 1회 50만원 최대 3회까지 지원
- 산모·신생아 도우미 지원<시 목표> : 350명
  - 지원기간 : 출산 후 12일 이내(쌍생아의 경우 18일)
  - 대 상 : 분만예정일 40일 이내 산모 중 전국가구 평균소득 50% 이하
  - 산모 영양관리, 감염 예방관리, 신생아 돌보기 등 가정방문 서비스 제공
  - 사업변경내용
    - 신청방법 : 보건소 내소 접수→ 복지포(www.bokjiro.go.kr) 온라인 접수
    - 서비스 가격 : 본인부담금 정액요금(92,000원)→ 일정 범위내(최대 179,000원 이내) 자율책정
    - 본인부담금 : 한국정보개발원→ 제공기관에 직접 납부

□ 추진실적

(단위 : 건)

내 용	목 표	실 적	진도율(%)
체외수정 시술비 지원	289	244	84
인공수정 시술비 지원	240	252	105
산모·신생아 도우미 지원	350	280	80



□ **소요예산 : 940,009천원** - 국 30, 시 35, 구비 35%

예 산 액	집 행 액	집행율(%)
940,009 (국 326,392, 시 311,958, 구비 301,659)	770,807 (국 231,242, 시 269,782, 구비 269,782)	82

□ **향후 추진계획**

- 난임부부 체외수정 및 인공수정 시술비 지원 지속
  - 난임시술 중단자에 대하여 1:1 전화상담 독려 및 정서적지지
- 산모·신생아 도우미지원사업에 대한 지역신문 및 방송과 홈페이지홍보

영유아의 성장단계별 질병 조기발견을 위한 건강검진과 의료비 지원으로 적기에 치료를 받을 수 있는 기회 제공 및 건강에 대한 사전 예방적 투자로 차세대 건강한 자원 확보하고 자 함

□ 사업개요

- 저소득 미숙아 및 선천성이상아 의료비 지원<시 목표> : 80명
  - 전국가구 월평균소득 150% 이하 미숙아 및 선천성 이상아
  - 저소득가정 미숙아 및 선천성이상아 본인부담 의료비 지원
- 신생아 선천성 대사이상 검사<시 목표> : 4,000명
  - 갑상선기능저하증 등 6종 검사 및 발견된 환아 사후관리비 지원
- 신생아 청각 선별검사<시 목표> : 260명
  - 최저생계비 200%이하 신생아를 대상으로 출생 후 1개월 이내 청각 선별검사 및 유소견자 확진 검사비 지원
- 저소득 의료수급권자 영유아 건강검진<시 목표> : 88명
  - 검진시기별 기본진찰, 신체계측, 건강교육, 청각문진, 시각검사, 구강검사
- 취학전 아동 시력검진<확대> : 어린이집→어린이집 및 유치원 3~6세
  - 대 상 : 관내 전체 보육시설 및 유치원 280개소 3~6세 아동
  - 내 용 : 취학전 어린이의 약시의 조기발견 및 저소득 가정의 의료비 수혜 제공

□ 추진실적

(단위 : 명)

내 용	목 표	실 적	진도율(%)
저소득가정 미숙아 선천성이상아 의료비지원	80	75	93
신생아 선천성대사이상 검사 및 환아관리	4,000	3,372	84
신생아 청각 선별검사	260	208	80
저소득 영유아 건강검진	88	74	84
취학전 아동 시력 검진	6,800	6,800	100

□ **소요예산 : 271,652천원** - 국 30, 시 35, 구비 35%

예산액	집행액	집행율(%)
271,652 (국 83,686, 시 93,983, 구비 93,983)	247,731 (국 75,303, 시 86,214, 구비 86,214)	91

□ **향후 추진계획**

- 저소득 가정의 영유아 건강검진 : 11월~12월
  - 미수검자에게 지속적인 1:1 전화상담 및 홍보 강화
- 선천성대사이상아(갑상선기능저하증, 페닐케톤뇨증) 환아 사후관리
  - 환아 사후관리(특수조제 분유등, 의료비지원)
  - 선천성대사이상 질환으로 확진 시 검사비 지원을 받도록 홍보 강화
- 신생아 청각 선별검사비 지원
  - 소외되는 수혜자가 없도록 홍보 강화

효과적인 인공면역 획득을 위해 적기 적절한 예방접종을 실시로 감염병 발생을 최소화하고, 지역사회 예방접종율을 감염병 퇴치수준으로 향상하여 국민의 건강증진을 도모하여 건강도시 영등포를 구현하고자 함.

#### □ 사업개요

- 만 12세 이하 어린이 예방접종<확대> : 8종 → 11종 14,000명
  - 비씨지, B형간염, 디피티, 폴리오, 엠엠알, 일본뇌염, 수두, 티디, 디피티-폴리오, 티덱, 뇌수막염(신규)
- 일반 예방접종 : 3종 4,000명
  - B형간염(소아, 성인), 장티푸스, 신증후군출혈열
- 취약계층 계절인플루엔자 예방접종 : 3,000명
  - 대상 : 기초생활수급자1·2종, 장애인 1~3급, 국가유공자 및 시설생활자 등
  - 방법 : 보건소 내소 접종
- 의료기관 필수예방접종 지원<확대> : 8종 → 11종 77,041명
  - 위탁의료기관 지정→의료기관 비용 상환신청 접수→접수내역 심사→비용상환여부 결정→접종비 지급
  - 비씨지, B형간염(영유아), 디피티, 폴리오, 엠엠알, 일본뇌염, 수두, 티디, 디피티-폴리오, 티덱, 뇌수막염
- B형간염 수직감염 예방접종 및 검사비 지원 : 250건
  - B형간염 보균자 산모 출생아를 대상으로 감염예방 무료 접종 및 사후검사
- 취약계층 A형간염 무료 예방접종 <시 목표> : 500명
  - 대상 : 의료취약계층 12~36개월 이하  
(기초생활수급자, 새터민, 다문화가정, 국가유공자, 시설입소자 등)
  - 방법 : 12개월 이상 유아 1차 접종, 12개월 경과 후 추가접종(총 2회 접종)
- 65세 이상 계절인플루엔자 예방접종 위탁사업 : 34,000명
  - 기간 : 10. 1~11.30(접종비 상환 12.31까지)
  - 대상 : 65세이상 어르신 및 장애 1~3급
  - 장소 : 관내 위탁 의료기관
  - 방법 : 대상자에게 접종 안내문 발송→가까운 위탁 의료기관에서 무료 접종→전산 시스템에 결과 입력→매월 2회 이상 비용상환

○ 65세 이상 폐렴구균 무료접종<신규> : 17,000명

- 75세 이상 어르신 15,809명 : 5~6월

- 65~74세 어르신 30,132명 : 11월~

- 방 법 : 동별 일정에 의거 보건소 및 보건분소 내소 접종

□ 추진실적

(단위 : 명)

내 용	목 표	실 적	진도율(%)
영유아 예방접종	14,000	11,804	84
일반 예방접종	4,000	3,527	88
의료기관 필수 예방접종 접종비 지원	77,041	65,476	85
B형간염 수직감염 예방사업	250	209	84
취약계층 A형 무료 예방접종	500	550	110
75세 이상 폐렴구균 무료접종	6,324	6,408	101
취약계층 계절인플루엔자 예방접종	3,000	2,900	96
65세이상 계절인플루엔자 위탁사업	34,000	34,000	100

□ 소요예산 : 2,841,592천원 - 국 30, 시 35, 구비 35%

예 산 액	집 행 액	집행율(%)
2,841,592 (국517,025, 시1,000,845, 구비1,323,722)	2,415,351 (국455,639, 시825,952 구비1,133,760)	85

□ 향후 추진계획

- 인플루엔자 인건비 및 위탁 접종비 지급
- 65세 이상 폐렴예방접종 11월부터 접종

취약계층의 정기적 방문 건강관리 서비스를 제공하여, 건강증진, 질병예방, 만성질환자 관리 등 적합한 보건의료서비스를 제공하거나 연계함으로써 자가 건강관리능력 향상 및 건강수명 연장으로 지역사회 건강수준을 제고하고자 함.

## □ 사업개요

### ○ 방문간호서비스 제공 <시 목표> : 19,000회

- 사업대상 : 국민기초생활수급자, 결혼이민자, 저소득 취약계층 등 6,000가구

구 분		방문 횟수	등록가구
1군	집중관리군(중재 필요 질환자 등)	연 8회 이상	600
2군	정기관리군(경증질환자)	2~3개월에 1회	4,200
3군	자가역량지원군(자가관리자)	4~6개월 1회	1,200

- 방문간호사 1인 1~2개동 450가구, 지역 담당제로 방문간호서비스 제공

- 건강요구도 조사에 따른 방문간호서비스 제공(만성질환자 집중관리)

### ○ 경로당(관내 전체 경로당 171개소) 중심 어르신 건강관리 제공 : 171회

- 171개소 경로당 : 순회진료 47회, 찾아가는 방문팀 서비스 운영 124회

### ○ 지역사회 연계 서비스 : 1,000건

- 건강문제 등 애로사항 발생 시 무료수술, 의료비 지원 등 유관기관 연계

### ○ 저소득 환자 가정간호 의료비 지원 <시 목표> : 350건

- 욕창 치료, 기관절개, 위관영양, 배뇨관리 등 월 1~8회 가정간호서비스 의료비 지원

### ○ 방문 구강 건강관리 서비스 : 960회

- 치위생사 1명, 생애주기별 구강 건강관리 서비스 제공

### ○ 방문 물리치료 서비스 : 960회

- 물리치료사 1명, 재가 만성질환자 대상 방문 물리치료 서비스 제공

- 일상생활능력 향상 지도, 낙상·뇌졸중 예방교육 실시

### ○ 『뇌혈관 튼튼 프로젝트』 운영 <신규> : 30명

- 시립서남병원과 연계하여 60세이상 방문대상자 중 고혈압, 당뇨, 고지혈증, 복부비만에서 3가지 이상 해당 자

- 무료 경동맥 초음파검사 → 결과 상담 및 추후관리

### ○ U-119 안심콜 건강 서비스 <신규> : 1,200명

- 독거노인 및 만성질환 대상자의 질병내역과 진료병원내용을 U-119시스템 (영등포소방서 연계)에 입력하여 응급상황시 신속히 대처

○ **폭염 대비 건강 취약계층 방문건강관리 강화<현안업무> : 2,115명**

- 대상 : 독거노인 및 거동불편자 2,115명(쪽방촌 포함)
- 내용 : 방문건강관리 및 안부전화, 쪽방촌 건강관리
  - 집중관리대상자 방문건강관리(건강체크) 및 안부전화 : 주 1회
  - 폭염특보시 시민행동요령 홍보

□ **추진실적**

(단위 : 회)

내 용	목 표	실 적	진도율(%)
방문간호서비스 제공	19,000	18,250	96
경로당 중심 어르신 건강관리 제공	171	146	86
지역사회 연계서비스	1,000건	960	96
가정간호 의료비 지원	350건	315	90
방문 구강 건강관리 서비스	960	950	99
방문 물리치료 서비스	960	942	98
『뇌혈관 튼튼 프로젝트』 운영	30명	35명	116
U-119 안심콜 건강 서비스	1,200명	1,055	88
폭염대비 건강취약계층 방문건강관리	2,115명	3,827	180

□ **소요예산 : 451,674천원 - 국 35, 시 35, 구비 30%**

예산액	집행액	집행율(%)
451,674 (국152,018, 시164,667, 구비134,989)	397,473 (국139,115, 시135,969, 구비122,389)	88

□ **향후 추진계획**

- 취약계층 신규대상자 등록·등록 및 방문서비스 지속 추진
- 경로당 170개소를 대상으로 진료 및 건강관리 순회교육
- 서울시립서남병원 및 소방방재청 등 지역자원의 활발한 자원연계

노년기 특성에 맞는 다양화 프로그램 운영으로 자가 건강관리 능력 향상 및 노인의 정신적·신체적 기능을 유지시켜 활기차고 당당한 노년 생활을 도모하고자 함

□ **사업개요**

- 『어르신 허약 예방 프로젝트』 운영 : 5개소
  - 대 상 : 방문건강관리 대상 중 허약 어르신 75명(시설별 15명)
  - 1개소당 방문보건인력 3명으로 팀 구성, 주1회 8주 과정 프로그램 운영
  - 수료 후 『셀프 건강 매니저』 프로그램 연계
- 『셀프 건강 매니저』 프로그램 확대 운영 : 10개소 150명
  - 2011~2012년 허약 예방 프로젝트 기 실시 경로당을 대상으로 운동 및 건강관리 교육 프로그램 제공
  - 체계적이고 전문적인 건강관리교육을 통해 셀프 건강매니저 역할 수행
- 어르신 건강한마당 운영 : 1회 100명
  - 무료 종합검진 한방진료, 치과진료, 약물상담
  - 지역사회 의약인 단체 연계 및 건강홍보관 운영(4개 부스)
- 어르신 무료 안(眼)검진 : 1회 300명
  - 문진, 시력, 굴절, 검안경, 안압검사 등(돋보기 처방 제공)
- 건강 100세! 전립선 질환 무료강좌 : 55세 이상 남성 200명
- 영등포구안경사회 연계 『맑은 눈 밝은 세상 찾아주기』 행사 : 1회 60명
  - 취약 계층 시력 저하자를 대상으로 안경 맞춤
- 『청력저하자 소리 찾아주기』 프로그램 운영 <신규> : 10명
  - (사)사랑의 달팽이와 연계하여 보청기 및 난청대상자 시술비 지원

□ **추진실적**

(단위 : 명)

내 용	목 표	실 적	진도율(%)
허약노인예방관리 프로그램	5개소	5개소	100
『셀프 건강 매니저』 프로그램	10개소 150	10개소 180	100
어르신 건강한마당 운영	1회 100	1회 103	100
안(眼)검진	1회 300	1회 302	100
전립선 질환 무료강좌	1회 200	1회 215	100
『맑은 눈 밝은 세상 찾아주기』 행사	1회 60	1회 60	100
청력저하자 소리 찾아주기 프로그램	10	8	80



**소요예산 : 3,100천원 - 구비 100%**

예산액	집행액	집행율(%)
3,100	3,100	100

**향후 추진계획**

- (사)사랑의 달팽이와의 지속 연계를 통해 저소득 취약계층 보청기 무료 지원

노인인구의 증가 및 치매관리 서비스 수요 증대에 따라 치매예방에서부터 조기발견 및 치료, 재활지원 등 통합적이고 체계적인 서비스를 제공, 치매 유병율을 낮추고 노년기 건강한 삶을 영위하도록 하고자 함.

## □ 사업개요

### ○ 치매 검진사업 <시 목표> : 6,000명

- 조기검진 : 센터내소 검진, 노인대학 및 경로당 등 출장검진, 유관기관 연계검진
- 정밀검진 및 원인확진검사 : 조기검진 결과 인지저하자의 경우 정밀검진 등 실시
- 『찾아가는 치매 조기검진 프로젝트』 운영 : 동 주민센터 9개동 순회 찾아가는 치매검진 실시(2012년에 이어 총 18개동 완료)

### ○ 치매예방 및 등록관리사업 <치매환자 발굴 확대> : 1,300명

- 조기검진 및 병·의원, 데이케어센터 등 연계 치매환자 발굴 등록
- 등록 후 방문간호, 조호물품, 치료비 지원, 위치확인단말기, 인지건강프로그램 제공

### ○ 『치매가족 희망 더하기』 프로그램<신규> : 70회

- 1단계 : 초기단계의 환자가족을 위한 「미중물 프로그램」 소그룹 치매교실 운영
- 2단계 : 가족의 치매환자 이해와 교육기회 제공을 위한 매월 정기 가족모임
- 3단계 : 가족의 부양부담 경감을 위한 치매가족 ‘희망 다이어리’ 10주 프로그램

### ○ 저소득층 치매치료비 및 원인확진 검사비 지원사업<시 목표> : 250명

- 대상 : 치매로 진단받은 자 중 저소득층 기준에 부합되는 자
- 치료비 : 월 3만원 년 36만원 한도 내 치매치료비 중 본인부담금 지급
- 원인확진 검사비 : 치매확진을 위한 검사비용 중 본인부담금 1인당 25만원 이내

### ○ 인지건강프로그램 운영 : 880회

- 경증 치매환자를 소그룹(5~15명)으로 구성하여 작업, 미술, 원예, 음악치료 실시
- 치매전문 자원봉사단과 함께하는 다양한 프로그램 운영으로 어르신 ‘뇌’ 건강 유지
- 인지건강프로그램 지원 : 관내 주간보호센터에 작업치료 프로그램 지원

### ○ 치매지역자원강화사업 : 20회

- 치매전문자원봉사단 육성을 통해 치매환자 1:1 사례관리 및 인지건강프로그램 지원
- 치매홍보 써포터즈 육성, 예방홍보, 교육활용, 유관기관 연계 체계 구축

□ 추진실적

(단위 : 명)

내 용	목 표	실 적	진도율(%)
치매 조기검진(선별검사)	6,000	7,200	120
치매 등록관리	1,300	1,280	98
치매가족 희망 더하기	70회	68	97
치매치료비 및 원인확진 검사비 지원	250	300	120
인지건강프로그램 운영	880회	840	95
치매지역자원강화사업	20회	20	100

□ 소요예산 : 540,982천원 - 시 50, 구비 50%

예산액	집행액	집행율(%)
540,982 (국 8,956, 시 272,322, 구비 259,704)	461,090 (국 8,956, 시 231,445, 구비 220,689)	85

□ 향후 추진계획

- 『찾아가는 치매검진 프로젝트』 운영 : 월별 해당 동주민센터  
- 대상자 발굴을 위한 통·반장 회의시 사업 홍보
- ‘폐렴구균예방접종사업’과 연계 ‘찾아가는 치매조기검진’ 실시 : 11~12월
- 선별검진결과 인지저하자 1, 2차 정밀검진 및 지속적 추구관리

재가 암 환자를 대상으로 지역사회에서 제공 가능한 보건의료 서비스를 통합적·지속적으로 제공하여 지역사회 암 환자의 삶의 질을 증진시키고, 가족의 부양 부담을 감소시키고자 함.

**□ 사업개요**

- 방문건강관리 : 300명/900회
  - 재가 암 환자 방문간호 : 체위, 안위간호, 투약지도 등
  - 특수간호 서비스 : 욕창관리, 장루백 관리 지도 등
- 재가 암 환자 고단백 영양식이 제공 : 400건
  - 식이 장애 환자(80명) 고단백 영양식이 매월 제공
- 말기 암 환자 자원봉사 호스피스 서비스 : 800회
  - 순복음 호스피스 자원봉사 연계, 정서적지지, 말벗, 마사지 등의 서비스 제공
- 재가 암 환자 활력증진 프로그램 운영 : 3회
  - 웃음치료 및 레크레이션, 미술 및 원예 치료, 자조모임 및 간담회

**□ 추진실적**

(단위 : 회)

내 용	목 표	실 적	진도율(%)
암 환자 방문건강관리	300명/900	316/960	105
재가 암 환자 고단백 영양식이 제공	400건	350	88
자원봉사 호스피스 서비스	800	724	90
암 환자 활력증진 프로그램운영	3	3	100

**□ 소요예산 : 19,980천원 - 국 50, 시 25, 구비 25%**

예 산 액	집 행 액	집행율(%)
19,980 (국 9,990, 시 4,995, 구비 4,995)	17,382 (국 8,690, 시 4,346, 구비 4,346)	87

**□ 향후 추진계획**

- 지역자원 “여의도순복음 호스피스봉사단”을 활용한 암환자 호스피스 제공

급속한 노령화로 인하여 국민 의료비의 급증 등 사회경제적 부담으로 국가의 성장 동력을 저해하는 요인으로 작용하는 만성질환에 대하여 체계적인 보건 의료 서비스를 제공하여 질병으로 인한 사회적·경제적 비용을 줄이고 지역 주민의 건강수명을 연장하도록 함

## □ 사업개요

- **지역사회 만성질환 예방관리 건강강좌** : 25회 1,500명
  - 내용 : 고혈압, 당뇨, 심뇌혈관질환 원인 및 관리, 질환별 약물·운동·식이관리
  - 지역자원 연계 분야별 전문 강사 초빙
- **만성질환 예방 홍보 및 캠페인** : 10회 2,000명
  - 고혈압, 당뇨, 관절염 등 각 질환별 홍보물 배포(캠페인)
- **만성질환(뇌졸중) 예방강좌 및 스크린 무료검사** : 120명
  - 대상 : 뇌혈관질환에 관심있는 50세 이상 지역주민
  - 내용 : 뇌혈관질환 예방강좌 및 혈압, 혈당 측정, 결과 상담
  - 지역자원 전문 의료기관 연계
- **당뇨 합병증 검진사업** : 120명
  - 대상 : 1차 진료실 및 방문 보건실 등록 대상자 중 당뇨 환자
  - 내용 : 당뇨합병증 검진검사(단백뇨, 당하혈색소, 고지혈증, 심전도 망막병증)
  - 의뢰기관 : 서울특별시립 보라매병원
- **만성질환 지속관리 체계구축(건강보험공단, 병원 등)** : 15개소
  - 공공의료 주요시책 홍보 및 만성질환자 지속관리 연계

## □ 추진실적

(단위 : 명)

내 용	목 표	실 적	진도율(%)
건강강좌	25회 1,500	24회 1,460	88
홍보 및 캠페인	10회 2,000	10회 2,100	100
뇌졸중 예방강좌 및 스크린 무료검사	120	120	100
당뇨 합병증 검진	200	174	87
지역사회 연계	15개소	15개소	100

□ **소요예산 : 14,106천원** - 국 50, 시 15, 구비 35%

예산액	집행액	집행율(%)
14,106 (국 7,053, 시 2,116, 구비 4,937)	11,990 (국 5,995 시 1,798, 구비 4,197)	85

□ **향후 추진계획**

- 지역주민을 찾아가는 건강강좌 실시
  - 주민이 다수 모이는 장소와 직장을 대상으로 집단 강좌 실시
- 인식개선 캠페인을 보건사업 및 타부서 사업과 연계하여 운영

주요 만성질환의 위험인자인 대사증후군을 조기 발견하여 생활습관 개선 및 예방중심의 1:1 맞춤형 통합 보건의료 서비스 제공으로 만성질환으로 이환 및 합병증 발생을 최소화하여 질병으로 인한 경제적·사회적 비용을 감소시키고자 함

□ 사업개요

- 대사증후군 조기발견 : 10,000명
  - 대사증후군센터 등록 : 3,000명
  - 열린 보건소 대사증후군 찾기 : 300명
  - 건강검진 및 건강생활실천 통합연계 발견검사 : 3,700명
  - 즐거운 건강체크팀 찾아가는 건강상담실(직장, 아파트 등) : 3,000명
- 대상자 등록 관리(검진자의 50%) : 5,000명
  - 검사항목 : 복부둘레, 혈압, 혈당, 중성지방, HDL콜레스테롤
  - 위험요인별 분류 및 주기적 검진, 상담, 교육, 의료기관 치료 연계 등
- 유소견자 지속관리를 위한 건강증진프로그램 연계 및 관리 : 2,000명
  - 헬스리셋, 걷기프로그램, 대사증후군플래너교실, 출산 맘 에스라인 등
- 직장인 대상 대사증후군관리 및 예방 교육<신규> : 4회
  - 대사증후군 관련 질환 고혈압, 당뇨, 고지혈증 관리 등
- 공공서비스기관 연계 홍보·캠페인(매월 5일) : 15회
  - 지하철 역사 연계하여 보건사업 연합 캠페인

□ 추진실적

(단위 : 명)

내 용	목 표	실 적	진도율(%)
대사증후군 조기발견 검사	10,000	8,900	89
대상자 등록 관리	5,000	4,880	97
유소견자 지속관리를 위한 건강증진프로그램연계및관리	2,000	1,900	95
직장인 대상 대사증후군관리 및 예방 교육	4회	3회	75
공공서비스기관 연계 홍보·캠페인	15회	14회	93

□ **소요예산 : 203,000원 - 시 50, 구비 50%**

예산액	집행액	집행율(%)
203,000 (시 101,500, 구비 101,500)	162,400 (시 81,200 구비 81,200)	80

□ **향후 추진계획**

- 찾아가는 이동검진 즐거운 건강체크팀 지속 운영
- 건강검진 사후관리를 위한 지속적인 상담 실시
- 인식개선을 위한 지속적인 홍보 및 정기적 캠페인 실시



국민 사망원인 1위인 암의 조기 발견으로 치료율을 높이고, 저소득층의 암으로 인한 경제적 부담 완화 및 사망률 감소로 삶의 질 향상과 국민의 건강증진에 기여하고자 함.

□ 사업개요

○ 국가 암 조기검진 <시 목표> : 37,600건

- 대상 : 의료급여수급자 및 건강보험가입자 하위 50% 이내의 주민 중 암종별 발생빈도가 높은 계층
- 검진항목 : 위암, 간암, 대장암, 유방암, 자궁경부암

암 종류	위암	간암	대장암	유방암	자궁경부암
건수	11,050	1,210	10,340	7,900	7,100

- 검진홍보(보건소), 검진비 지급(국민건강보험공단)

○ 암 예방 건강강좌 실시 : 4회 400명

- 대한암협회 등 암 관련 단체를 활용하여 암 예방 강연회 실시
- 관내 암 조기검진기관에 암 환자 의료비 지원 홍보물 배부

○ 암 검진 사업 홍보 : 13회

- 각종 캠페인 및 행사, 동 주민센터 등 암 검진 리플릿 배부
- 검진 의료기관 및 아파트 등에 암 검진 홍보물 배부
- 기간제근로자 및 대체인력 등을 활용하여 암 검진 미수검자 안내문 발송 및 전화 독려로 1:1 홍보

□ 추진실적

(단위 : 건)

내 용	목 표	실 적	진도율(%)
국가암 조기검진	37,600	39,345	104
암 예방 건강강좌	4회 400명	4회 400명	100
암 검진 사업 홍보	13회	14회	107

□ **소요예산 : 326,000천원** - 국 30, 시 35, 구비 35%

예산액	집행액	집행율(%)
326,000 (국 97,800, 시 114,100, 구비 114,100)	264,060 (국 79,218, 시 92,421, 구비 92,421)	81

□ **향후 추진계획**

- 국가암검진사업 홍보 : 11~12월
  - 국가암검진기관에 검진안내문 발송 및 검진비용 1개월 이내 청구 협조
  - 기간제근로자 및 공공근로자를 통하여 암 검진 1:1상담 및 독려 전화
  - 미수검자 우편발송으로 암 검진 독려

소득이 낮을수록 암 발생 및 암 환자의 사망 가능성이 높아 암 환자 의료비를 지원하여 경제적 비용 부담을 완화하고, 암 치료를 제고로 암으로 인한 사망률 감소와 삶의 질 향상에 기여하고 자 함.

□ 사업개요

○ 대 상 : 치료비 지원대상 등록 암 환자 : 300명 520건

구분	소아암환자	건강보험가입자	의료급여수급자	폐암환자
명수(건수)	10(45)	110(200)	130(210)	50(65)

- 지원기준

- 18세미만(소아 암) : 백혈병 3,000만원까지, 백혈병이외 2,000만원까지
- 국가암검진 수검한 건강보험가입자(5대암) : 요양급여의 본인부담금 200만원까지
  - ※ 5대암 : 위암, 간암, 대장암, 유방암, 자궁경부암
- 의료급여수급자(전체 암종) : 요양급여의 본인부담금 120만원, 비급여 100만원까지
- 저소득 폐암환자 : 정액 100만원 지원 (※ 연속하여 최대 3년간 지원)

□ 추진실적

(단위 : 명)

내 용	목 표	실 적	진도율(%)
암 환자의료비 지원	300	271	90

□ 소요예산 : 304,000천원 - 국 30, 시 35, 구비 35%

예 산 액	집 행 액	집행율(%)
304,000 (국 91,200, 시 106,400, 구비 106,400)	230,564 (국 69,170, 시 80,697, 구비 80,697)	76

□ 향후 추진계획

○ 암환자 의료비 지원 : 11~12월

복잡해지고 다양한 사회적·환경적 요인으로 자살, 우울 등 정신건강문제가 급증함에 따라 생애주기별 정신건강 검진을 강화하고, 정신질환의 조기발견, 치료, 재활 등 통합적인 정신보건 서비스를 제공하고자 함.

□ 사업개요

○ 정신질환자 등록·관리 : 850명

- 지역 유관기관 및 병원 연계를 통한 환자 발굴 등록

진단명	조현병	조울증	우울증	신경증	알코올의존	기질성장애	소아청소년질환	기타
822명	284명 (34.5%)	41명 (5%)	247명 (30%)	24명 (3%)	93명 (11.3%)	4명 (0.5%)	119명 (14.5%)	10명 (1.2%)

○ 정신질환자 사례관리 및 상담 : 6,500건

- 정신질환 등록회원 1:1 전문적 사례관리 서비스(가정방문, 내소상담, 전화 및 사이버 등)

○ 정신질환자 등록회원 재활서비스 : 122회

- 주간재활프로그램(질환별, 수요별, 대상자별), 직업재활프로그램(사회관계성 증진, 직업적응 강화), 기타 재활 프로그램

○ 등록회원 가족지지 프로그램 운영 : 18회

- 가족 자조집단 모임 48회, 부모와 함께하는 소아청소년 정신건강 교육 10회, 보호자(지지자)가 참여하는 원예·오카리나 등 프로그램 20회

○ 정신건강증진사업 : 22,000명

- 일반주민 정신건강 상담 : 2,000명

- 자살(우울) 예방강좌, 중독질환 예방강좌, 학교폭력 예방강좌, 소아청소년 질환 강좌 등 정신건강 교육 : 5,000명

- 지역주민 정신건강 인식개선 사업 : 어린이날 아동 캠페인, 자살예방 캠페인, 벚꽃축제 정신건강 캠페인 등 15,000명

○ 정신보건사업 운영위원회 개최 : 17회

- 정신보건심의심판위원회 : 정신질환자 계속 입원 및 퇴원청구심사 12회

- 자살예방 및 생명존중위원회 : 자살예방 관련 사업 운영 2회

- 정신건강증진센터 운영위원회 : 센터 운영 전반에 관한 사항 4회

○ 『새희망 힐링캠프 프로젝트』 운영<신규> : 교육 4,260명

- 상담소 설치 : 보건소 5층 새희망 힐링캠프 상담실

- 내용 : 중증 정신질환자 발견, 알코올·우울자살예방사업, ADHD 및 소아기 정서장애 조기발견 및 개입, 일반상담 및 정보제공 등 증진 프로그램 운영

○ 정신건강(자살예방) 지킴이(Gate-keeper)교육 : 1,200명

- 정신건강(자살예방) 지킴이 양성 : 30회×40명=1,200명
- 교육 수료 후 정신건강 지킴이로 활동 및 고위험군 발굴 의뢰 등 지역사회 정신보건체계 구축

구 분	주 제	인 원(명)
소아청소년	· 학부모 및 교사 대상 Gate-Keeper 교육 · 전문상담(보건교사) 자살예방 Gate-Keeper 교육 · 청소년 또래리더 Gate-Keeper 교육	456
성인 (어르신 포함)	· 노인우울 Gate-Keeper 교육(노인돌보미) · 통반장, 일반주민 Gate-Keeper 교육 · 지역 복지기관 종사자 · 의약단체(약사회) Gate-Keeper 교육 · 공무원 및 직장인 Gate-Keeper 교육 등	194 57 120 162 131

□ 추진실적

(단위 : 명)

내 용	목 표	실 적	진도율(%)
정신질환자 등록 및 관리	850	822	96
중증 정신질환자 사례관리	6,500건	6,180건	95
정신질환자 등록회원 재활 서비스	122회	102회	83
등록회원 가족지지 프로그램 운영	18회	15회	83
정신건강증진사업(강좌 및 홍보)	22,000	17,523	79
정신보건사업 운영위원회 개최	17회	14	82
『새희망 힐링캠프 프로젝트』 운영	상담소설치 교육 4,260	상담소설치완료 3,850	100 90
정신건강 지킴이 교육	1,200	1,120	93

□ **소요예산 : 730,982천원** - 시비 57%, 구비 43%

예산액	집행액	집행율(%)
730,982 (시 415,491, 구비 315,491)	600,859 (시 338,795, 구비 262,064)	82

□ **향후 추진계획**

- 정신질환자 등록회원 사례관리 서비스(가정방문, 내소상담, 전화 등)
- 정신질환자 등록회원 재활서비스
  - 동아리 활동(사회기술 훈련, 예술프로그램 등), 우울 및 알코올 재활 프로그램(증상 교육 및 텃밭 가꾸기, 원예치료 등), 취업자조모임
- 등록회원 가족지지 프로그램 운영
  - 아동청소년 가족 프로그램(외부활동 등), 질환별 등록회원 가족교육
- 일반주민 대상 상담 및 검진 : 전공의 상담, 취약지역 정신건강 검진
- 정신건강증진사업
  - 초중고 학생 대상 우울증 인식개선 프로그램, 정신건강 지킴이 양성
  - 초중고 교사 및 학부모 자살예방지킴이교육 운영
  - 우울증, 알코올 등 정신건강예방교육 수시 진행
  - 지역사회 정신보건 네트워크 구축(실무협의회)
  - 정신질환 위기상황 응급개입
- 정신건강(자살예방) 지킴이 양성 교육 및 동기부여 모임 「지화자」 운영

진단과 치료가 어려울 뿐 아니라 지속적인 치료를 받아야하기 때문에 의료비의 경제적 부담이 과중한 희귀·난치성 질환자에 대해 본인부담 의료비 지원을 통하여 대상자와 그 가족의 복지수준 및 삶의 질을 향상시키고자 함.

□ 사업개요

○ 대상자 등록관리 : 희귀·난치성질환 134종(근육병등)을 앓고 있는 대상자 중 소득 및 재산이 의료비 지원기준에 적합한 자

- 내 용

- 보건소 : 대상자 의료비 적합여부 전산등록 및 의료비 위탁
- 국민건강보험공단 : 의료비 지급

- 지원기준

- 요양급여 본인부담금 지원 : 근육병등 134종 질환자
- 만성신부전 요양비 지원 : 투석중인 환자로 신장장애 2급 대상자
- 보장구 구입비 지급 : 근육병등 8종 질환자 및 장애인등록자
- 호흡보조기 및 기침유발기대여료 지원 : 근육병등 10종 질환자
- 간병비 및 특수식이 구입비 지원 : 근육병 등 15종 질환자 및 장애 1급

□ 추진실적

(단위 : 명)

내 용	목 표	실 적	진도율(%)
희귀·난치성질환자 등록	140	128	97

□ 소요예산 : 470,000천원 - 국 30, 시 35, 구비 35%

예산액	집행액	집행율(%)
470,000 (국 141,000, 시 164,500, 구비 164,500)	376,000 (국 112,000, 시 131,600, 구비 1,131,600)	80

□ 향후 추진계획

○ 지속적 홍보로 신규 대상자 확보

갓 태어난 어린아이의 시력은 서서히 발달하여 6세가 되면 성인과 비슷해져 1.0정도 시력이 되나, 원시나 사시 혹은 다른 원인으로 시기능 저하가 있어도 잘 표현하지 못하고, 시청각적인 자극이 두뇌 발달에 영향을 미치면서 일상생활 80%가 눈을 통해 이루어지므로 조기검진과 조기발견으로 실명을 예방하고자 함

□ 사업개요

- 대 상 : 관내 보육시설 및 유치원 총 289개소 6,800명
- 어린이집 및 유치원 대상자 파악 : 3월
- 어린이집 및 유치원 간담회 실시 : 4월
- 보건소에서 어린이집 시력포 배포 : 4월
- 각 가정에서 1차 시력 검진(그림시력포 이용) : 4~5월
- 검진 후 유소견자는 어린이집에서 취합하여 보건소 통보 : 5월
- 2차 정밀검사는 보건소에서 재검 실시
  - 김안과(안과전문의, 검안사1명) 의료지원 : 6월
- 재검 실시 후 정밀검사 의뢰자 선정 : 6월
- 43개 유치원 시력검진 : 남부교육청 취합 결과통보(8월)
- 병의원 정밀검사 후 수술대상자, 추후관리 : 한국실명예방재단 연계

□ 추진실적

(단위:명)

내 용	목 표	실 적(안질환)	진도율(%)
취학전 어린이 시력검진	6,800	6,800(108)	100

□ 소요예산 : 비예산

□ 향후 추진계획

- 안질환(약시)등으로 진단된 어린이 추후관리 : 한국실명예방재단 연계
  - 각종 교육자료 및 정보제공, 개별 전화상담



건강취약계층 가정을 위하여 위급 및 긴급상황 발생시 정확한 병력을 가지고 빠른 대응을 할 수 있는 지역 연계망 구축으로 건강수명 연장과 안전하고 건강한 영등포를 실현하고자 함

**□ 사업개요**

- 대 상 : 방문건강관리대상자 중 독거노인 및 만성질환 노인 1,200명
- 인 력 : 방문간호사 14명
- 내 용
  - 대상자 동의 후 기본정보 및 질환관리 정보수집
  - 담당 방문간호사가 U-119 유비쿼터스 시스템에 자료 입력
  - 위급상황 발생시 119 연락토록 교육시킴
  - call과 동시에 119상황실에 대상자의 인적사항 및 질환관리자료가 모니터링되어 대상자가 평상시 진료받는 의료기관이나 이송이나 대상자 질환에 맞는 응급 조치 제공

**□ 추진실적**

(단위:명)

내 용	목 표	실 적	진도율(%)
U-119 안심콜 건강서비스	1,200	1,055	88

**□ 소요예산 : 비예산**

**□ 향후 추진계획**

- 여름철 폭염등에 대비하여 독거 및 만성질환 노인의 U-119 안심콜건강서비스 등록 대상자 적극적 발굴 및 등록 연계 예정

치매를 진단받은 환자와 그 가족이 겪어가는 각 단계별 고비마다 치매관련 정보제공 및 특화프로그램 운영으로 가족의 부양부담 완화 및 치매환자의 삶의 질 향상으로 행복 도시 영등포를 구현하고자 함

□ 사업개요

- 대 상 : 치매환자 및 그 가족 70회 600명
- 내 용 : 치매환자 및 가족을 대상으로 실시하는 가족모임으로써 각 가족의 상황에 맞춘 특화된 단계별 가족모임
- 1단계 프로그램(‘마중물’) : 48회 240명
  - 치매 진단 초기단계의 환자가족을 위한 치매가족 프로그램
  - 치매 기초지식, 센터안내 통해 심적 불안감 완화와 가족의 역할 제시
  - 그룹별 운영 후 정기 가족모임으로 연계하여 지속적 지지체계 구축
- 2단계 프로그램(정기 가족모임) : 12회 260명
  - 매월 정기 모임을 통해 상호 간 경험의 공유 및 지지의 기회 제공
  - 치매관련 정보 및 조호관련 지식제공, 정신적 부양 스트레스 해소
- 3단계 프로그램(‘희망 다이어리’) : 10회 100명
  - 장기간 부양으로 인한 환자가족의 신체적, 정신적 스트레스 감소를 위한 10주 집중관리 프로그램
  - 부양자 자신을 위한 여러 가지 주제와 치매환자와의 행복한 동행을 위한 치매노인 돌보기 등 다양한 주제로 신체적, 정신적 스트레스 감소

□ 추진실적

(단위:명)

내 용	목 표	실 적	진도율(%)
『치매가족 희망더하기』 프로그램	70회 600	68회 578	97

□ 소요예산 : 8,000천원 - 시 50, 구비 50%

예 산 액	집 행 액	집행율(%)
8,000 (시 4,000, 구 4,000)	7,200 (시 4,000, 구 4,000)	90

## □ 향후 추진계획

- 1단계 프로그램(마중물) : 매주 금요일
  - 2차 정밀검진에서 치매진단 후 환자가족을 대상으로 치매관련 소그룹 교육 및 정보 제공
- 2단계 프로그램(정기 가족모임) : 월 1회
  - 정기 모임을 통해 상호 간 경험의 공유 및 지지의 기회 제공

현대사회의 각종 사회병리적 현상인 우울, 자살, 성폭력, 학교폭력 등에 대처하기 위한 지역사회 역할을 강구하여 정신건강증진사업을 실질적이고 효율적으로 수행함으로써 주민들의 안전과 행복한 삶에 기여하고 정신건강 으뜸구로 자리매김하고자 함

□ 사업개요

○ 상담실 설치·운영 : 상담 1,000명, 심리검사 70명

- 상담실 설치 : 보건소 5층 새희망 힐링캠프 상담실
- 개소일 : 2013. 5.1
- 규 모 : 총 38.59㎡(사무실1, 상담실 2, 대기실1)
- 인력 : 총 2명(임상심리전문가1, 정신보건사회복지사1)
- 세부사업내용
  - 중증 정신질환자 발견, 알코올·우울자살예방사업 등록대상자 관리
  - ADHD 및 소아기 정서장애 조기발견 및 개입
  - 일반상담 및 정보제공 등 증진 프로그램 운영
  - 정신질환자 및 가족 대상 심층 심리평가 및 상담
  - 개인별 욕구에 따른 다차원적 접근 : 재활치료 및 지원
  - 전문적 사례관리 서비스팀(정신보건센터) 연계

○ 취약계층 『정신건강 예방교육』 실시 : 4,260명

- 기 간 : 연 중
- 장 소 : 생활터 및 직장, 동주민센터 등
- 교육인원 : 58회×70여명 = 4,260명
- 생애주기별 교육내용 : 대상자별 맞춤형 건강교육으로 정신건강 증진

구 분	주 제	대 상	인 원(명)
소아청소년	· 우울 및 자살 · 인터넷 및 약물 중독 · 학교(성)폭력 등	· 관내 초중고 학생 · 청소년 센터이용 미성년자	650
성인 (어르신 포함)	· (노인)우울 및 자살 · 알코올(약물) 및 도박 중독 · 스트레스 관리 등	· 관내 경로당 어르신 · 쪽방상담소 이용주민 · 일반성인	750 520 990
집단별 특성화	· 산후우울증 · PTSD, 직장 및 실업대책 등	· 임산부 · PTSD 위험직종(경찰, 소방 등) · 실직자	640 400 110

□ **추진실적**

(단위:명)

내 용	목 표	실 적	진도율(%)
상담실 설치 및 운영	상담실 설치	보건소 5층	100
	상담 : 1,000건	850건	85
	심리검사 : 70	65	93
취약계층 『정신건강 예방교육』	4,260	3,850	90

□ **소요예산 : 186,449천원 - 구비 100%**

예 산 액	집 행 액	집행율(%)
186,449	162,910	87

□ **향후 추진계획**

- 주민을 대상으로 보도자료 등을 활용 전문상담소 개소 및 이용안내 홍보
- 임상심리전문가를 중심으로 수퍼비전을 실시하여 상담가능 인력 양성
- 소아청소년(학교), 성인, 어르신, 특정직군을 대상으로 일반 정신건강 예방강좌 : 11~12월
- 시간제 상담사 채용으로 상담 대기 인원 해소 및 만족도 제고

### Ⅲ . 2014 주요업무 계획

연 번	사 업 명	쪽
①	임산부 건강관리 .....	37
②	출산장려 의료 지원 .....	38
③	영유아 건강관리 및 의료비 지원 .....	39
④	계절별·대상별 적기 예방접종 실시 .....	40
⑤	의료기관 필수예방접종 지원사업 .....	41
⑥	계절인플루엔자 예방접종 위탁사업 .....	42
⑦	방문건강관리 서비스 제공 .....	43
⑧	치매지원센터운영 .....	45
⑨	재가암환자 등록관리 .....	47
⑩	어르신 건강관리 특화 프로그램 운영 .....	48
⑪	심·뇌혈관질환 예방관리사업 .....	50
⑫	대사증후군관리사업 .....	51
⑬	국가암 검진사업 .....	52
⑭	저소득층 암환자 의료비지원 사업 .....	54
⑮	희귀·난치성 의료비지원 사업 .....	55
⑯	정신건강증진센터 운영 .....	56
⑰	새희망 힐링캠프 프로젝트 운영 .....	58

여성의 경제활동 참여, 고령 출산 등 임신의 위험요인 증가에 따라 시기별 적절한 건강증진 서비스 제공으로 안전한 임신·출산 환경을 조성하고 임신으로 인한 소모를 최소화하여 출산율 안정화에 기여하고자 함

## □ 사업개요

- 기 간 : 연 중
- 대 상 : 관내 예비부부 및 임산부

## □ 추진방향

- 임산부 산전 및 산후 회복 건강관리 강화
- 모유수유의 분위기 확산으로 실천율 제고

## □ 추진계획

- 임산부 산전 건강관리 : 2,200명(전 대상자의 60%)
  - 기초 건강검진, 태아 기형아검사(199명), 풍진검사(1,157명), 초음파검사, 엽산제, 철분제 공급
  - 직장 임신여성을 위한 토요진료(월 2회) 및 홍보강화로 대상자 확대
- 모자건강교실 운영 : 35회 830명
  - 출산준비 및 영유아 건강관리 15회, 엄마젖 최고! 모유수유 교실 5회, 모유수유 클리닉 15회
- 다문화 가정 맞춤형 모자 건강관리 “성장동력 전략사업”
  - 대상자 중심 『다문화가족 건강증진 프로그램 운영』 : 6회
- 산후 우울증 선별 검사 <확대> : 400명→ 500명
  - 임신 중반기 이후 설문지 이용, 선별검사 후 유소견자 정신상담 의뢰
- 건강한 출산분위기 조성 캠페인 : 지역사회연계임산부배려 캠페인 실시(8,10월)
- 모유수유 환경조성
  - 산후 건강회복과 모유수유 장려를 위하여 유축기 대여(105대) : 300명
  - 지역사회 연계 모유수유 캠페인 실시(8,10월)

□ 예 산 액 : 124,812천원 - 국 35, 시 15, 구비 50%

계속 증가하는 기혼여성의 불임(13.5%)에 대한 시술비와 출산 후 도우미 지원으로 경제적 부담을 경감시킴으로써 저출산 극복에 기여하고자 함.

**□ 사업개요**

- 기 간 : 연 중
- 대 상 : 난임부부 및 임신부

**□ 추진방향**

- 저소득 난임부부 및 출산가정에 대한 실질적 지원
- 출산과 신생아 건강관리에 대한 경제적 부담 경감

**□ 추진계획**

- **난임부부 체외수정시술비 지원 : 244건**
  - 지원대상 : 전국가구 월평균소득 150%이하 난임부부
  - 지원내용 : 1회 180만원까지 최대 4회(기초생활수급권자 300만원)
  - 지원현황

(단위 : 건)

구 분	계	2010	2011	2012
체외수정시술비지원	702(임신 264명)	263(임신 94명)	266(임신 101명)	348(임신 100명)
인공수정시술비지원	629(임신 60명)	267(임신 33명)	362(임신 27명)	286(임신 39명)

- **난임부부 인공수정 시술비 지원 : 240건**
  - 전국가구 월평균소득 150% 이하 가구, 1회 50만원 최대 3회까지 지원
- **산모·신생아 도우미 지원 : 300명**
  - 지원기간 : 출산 후 12일 이내(쌍생아의 경우 18일)
  - 대 상 : 분만예정일 40일 이내 산모 중 전국가구 평균소득 50% 이하
  - 산모 영양관리, 감염 예방관리, 신생아 돌보기 등 가정방문 서비스 제공

**□ 예 산 액 : 813,315천원 - 국 30, 시 35, 구비 35%**



영유아의 성장단계별 질병 조기발견을 위한 건강검진과 의료비지원으로 적기에 치료를 받을 수 있는 기회를 제공하여 건강한 성장발달을 도모하고자 함.

**□ 사업개요**

- 기 간 : 연 중
- 대 상 : 영유아

**□ 추진방향**

- 영유아 질병의 조기발견 및 장애 발생 예방
- 성장단계별 적절한 건강관리 및 저소득 가정 의료비 지원

**□ 추진계획**

- **미숙아 및 선천성이상아 의료비 지원 : 80명**
  - 대상 : 전국가구월평균소득 150% 이하의 미숙아 및 선천성이상아
  - 내용 : 저소득가정 미숙아 본인부담 의료비 지원
- **취학전 아동 시력검진 : 4,000명**
  - 대상 : 관내 전체 보육시설 131개소 3~6세 아동
  - 내용 : 취학전 어린이의 약시의 조기발견 및 저소득가정의료비 수혜제공
- **신생아 선천성대사이상 검사 : 3,700명(출생아 전원)**
  - 발견된 환아관리 의료비 지원(만18세 미만 환아)
  - 갑상선기능저하증 등 6종 검사 및 발견된 환아 사후관리비 지원
- **신생아 청각 선별검사 : 260명**
  - 대상 : 최저생계비 200%이하 신생아
  - 내용 : 출생 후 1개월 이내 청각 선별검사 및 유소견자 확진 검사비 지원
- **저소득 의료수급권자 영유아 건강검진 : 88명**
  - 대상 : 만6세미만 의료급여수급권자
  - 검진시기(개월) : 1차(4), 2차(9), 3차(18), 4차(30), 5차(42), 6차(54), 7차(66)
  - 내용 : 기본진찰, 신체계측, 건강교육, 청각문진, 시각검사, 구강검사
- **보건소 영유아 건강검진 <신규> : 240명**
  - 대상 : 만 6세미만 영유아
  - 검진시기와 내용은 저소득 의료수급자와 동일함

**□ 예 산 액 : 262,092천원 - 국 30, 시 35, 구비 35%**

적절한 시기에 예방접종을 실시함으로써 효과적인 인공면역 획득으로 전염병 발생을 예방하고, 지역사회 예방접종율을 전염병 퇴치수준으로 향상하여 국민의 건강증진을 도모하고자 함.

### □ 사업개요

- 기 간 : 연 중
- 대 상 : 만 12세 미만 어린이, 성인

### □ 추진방향

- 생애주기별 적기 예방접종으로 국민 건강증진
- 예방접종율 향상으로 감염병 발생 예방

### □ 추진계획

- 만12세 이하 어린이 예방접종 : 11종 12,500명
  - 비씨지, B형간염, 디프티, 폴리오, 엠엠알, 일본뇌염, 수두, 타디, 디프타폴리오, 티벡뇌수막염
- 일반 예방접종 : 3종 4,000명
  - B형(성인, 소아)간염, 장티푸스, 신증후군출혈열
- 취약계층 계절인플루엔자 예방접종 : 3,000명
  - 대상 : 기초생활수급자 1·2종, 장애인 1~3급, 국가유공자 및 유가족, 시설생활자 등
  - 방법 : 보건소 내소접종
- B형간염 수직감염 예방접종 및 검사비 지원 : 250건
  - B형간염 보균자 산모 출생아를 대상으로 감염예방 무료 접종 및 사후 검사
- 취약계층 A형간염 무료 예방접종<확대> : 500명→ 800명
  - 대상 : 의료취약계층 12개월 ~ 36개월 이하  
(기초생활수급자, 시설 입소자(만12세이하), 새터민, 다문화가정, 장애아 등)
  - 방법 : 12개월 이상 유아 1차 접종, 6개월 경과 후 추가접종(총 2회 접종)
- 65세 이상 폐렴구균 무료 예방접종: 12,700명
  - 방 법 : 보건소 내소접종

□ 예 산 액 : 353,792천원 - 국 30, 시 35, 구비 35%

적정시기에 가까운 병·의원에서 예방접종을 실시함으로써 의료접근도 향상으로 지역사회 예방접종율을 향상시켜 국민의 건강증진을 도모하고자 함.

**□ 사업개요**

- 기 간 : 연 중
- 대 상 : 만 12세 미만 어린이 : 71,000건
- 장 소 : 필수예방접종 위탁의료기관 65개소

**□ 추진방향**

- 필수예방접종사업 병·의원 참여 확대로 예방접종 서비스 및 의료 접근도 향상
- 지역사회 예방접종율을 퇴치수준으로 향상

**□ 추진계획**

- 사업 진행절차
  - 위탁의료기관 지정(위탁의료기관 계약 및 관리)→의료기관 비용상환신청 접수→접수내역 심사→비용상환여부 결정→접종비 지급
- 지원내용 : 필수예방접종(11종) 위탁의료기관 비용상환 월 2회 이상
  - 11종 : 비씨지, B형간염, 디피티, 폴리오, 엠엠알, 일본뇌염, 수두, 티디, 디피티-폴리오, 티덱, 뇌수막염
- 위탁의료기관 관리
  - 위탁의료기관 65개소 지정(변동가능)
  - 「자율점검 e-편한시스템」 에 의한 자율점검 : 연2회 (상·하반기)
  - 방문점검 연1회 실시 및 시정 조치
  - 예방접종 실시기준 관리
  - 위탁의료기관 보수교육 관리 : 년 1회
  - 점검내용 : 예방접종실시기준 및 방법, 예방접종 업무 위탁에 관한 규정 등

**□ 예 산 액 : 1,422,261천원 - 국 30, 시 35, 구비 35%**

65세 이상 어르신 및 장애인에 대해 관내 의료기관에 인플루엔자 예방접종을 위탁함으로써 가까운 의료기관에서 예방접종을 받을 수 있어 접근도가 향상되고, 접종 후 이상반응 방지·대처를 위한 안전한 예방접종 환경을 조성하여 복지·사람중심 새 영등포를 구현 하고자 함

## □ 사업개요

- 기 간 : 10.1~11.30(접종비 상환 12.20까지)
- 대 상 : 만 65세이상 어르신 및 장애 1~3급 53,000명<목표 : 37,000명>
- 장 소 : 관내 위탁 민간 의료기관

## □ 추진방향

- 충분한 예진 후 접종으로 안전사고 방지 및 안전한 접종환경 확보
- 우선접종대상자에게 적기 예방접종으로 면역생성
- 지역사회 접종 수요 증대로 접종률 향상 및 구민건강 확보

## □ 추진계획

- 추진절차
  - 대상자에게 접종 안내문 발송 → 가까운 위탁의료기관에서 무료접종 → 접종 후 전산시스템에 결과입력 → 조회 후 매월 2회 이상 지급
- 위탁의료기관 지정
  - 의료기관 지정서 발급 → 사업설명회 → 의료기관 대상 전산시스템 교육
- 접종방법 : 위탁 의료기관 접종
- 비용상환 완료 : 12월 20일
- 위탁의료기관 관리
  - 방법 : 의료기관 점검 및 접종자 유선 만족도 조사
  - 예방접종 실시기준 관리
  - 점검내용 : 예방접종실시기준 및 방법, 비용상환관리, 위탁의료기관 지정서 게시 여부, 예방접종 업무 위탁에 관한 규정 등

## □ 예산액 : 740,000천원 - 구비 100%

취약계층 주민의 가정 또는 시설을 방문하여 건강문제를 발견하고 건강증진, 질병예방, 만성질환자 관리 등 적합한 보건의료서비스를 제공하거나 연계함으로써 자가관리 능력을 개선, 지역사회 건강수준을 제고하고자 함.

**□ 사업개요**

- 기 간 : 연 중
- 대 상 : 기초생활수급자 및 차상위계층 6,200가구(취약계층 34,092가구의 18%)
- 인 력 : 기간제 방문전담인력 16명(간호사 14, 물리치료사 1, 치위생사 1)

구 분		방문 횟수	등록가구
1군	집중관리군(중재 필요 질환자 등)	연 8회 이상	540
2군	정기관리군(경증질환자)	2~3개월에 1회	4,800
3군	자기역량지원군(자가관리자)	4~6개월에 1회	1,400

**□ 추진방향**

- 건강요구도에 따른 체계적인 방문건강관리 및 지역사회 연계서비스 제공
- 다양한 직종의 전문 방문인력을 활용하여 방문건강관리 서비스 제공

**□ 추진계획**

- 방문간호서비스 제공<확대> : 6,000가구 19,000회 → 6,200가구 20,000회
  - 방문간호사 1인 1~2개동, 지역 담당제로 방문간호서비스 제공
  - 건강요구도 조사에 따른 방문간호서비스 제공(만성질환자 집중관리)
  - 기후변화에 따른 폭염, 혹한기 건강관리 서비스 제공
- 방문 구강 건강관리 서비스 : 960회
  - 치위생사 1명, 생애주기별 구강 건강관리 서비스 제공
- 방문 물리치료 서비스 : 960회
  - 물리치료사 1명, 재가 만성질환자 대상 방문 물리치료 서비스 제공
  - 일상생활능력 향상 지도, 낙상 · 뇌졸중 예방교육 실시

- **지역사회 연계 서비스(확대) : 1,000건→1,200건**
  - 건강문제 등 애로사항 발생 시 무료수술, 의료비 지원 등 유관기관 연계
- **경로당 중심 어르신 건강관리 제공 : 170회**
  - 대상 : 170개소 경로당
  - 순회진료 50회, 찾아가는 방문팀 서비스 운영 120회
- **U-119 안심콜 건강 서비스(확대) : 1,200명→1,800명**
  - 독거노인 및 만성질환 대상자의 질병내역과 진료병원내용을 U-119시스템 (영등포소방서 연계)에 입력하여 응급상황시 신속히 대처
- **『노인 건강안전망 시스템』 운영(신규) : 60명**
  - 시립서남병원과 연계구축으로 건강취약 노인 중 입원필요 시 무료입원 연계
  - 위기노인 입원프로그램 : 건강상 위험 시 최장 30일까지 무료 입원 연계
  - 독거노인 건강증진프로그램 : 독거노인 중 생활습관 개선이 필요한 대상자를 연계하여 5일간 입원하여 교육
  - 뇌혈관 튼튼 프로젝트 운영
    - : 60세 이상 방문대상자 중 고혈압, 당뇨, 고지혈증, 복부비만에서 3가지 이상 해당자에게 무료 경동맥 초음파 검사 및 추후관리
- **『찾아가는 건강안심지킴이 서비스』 제공(신규) : 300명**
  - 의약과 검진팀과 연계하여 취약계층 국가 건강검진자의 결과 이상자에 대해 방문상담 및 보건소 사업 연계를 통해 만성질환 관리 및 합병증 예방
- **지역사회 중심 재가장애인 등록관리 및 방문(신규) : 300명 720회**
  - 관내 재가장애인을 대상으로 중등도 및 장애유형, 재활서비스 요구도에 따라 정기, 부정기, 미등록장애인으로 분류하고 대상자별 찾아가는 방문재활 서비스 제공
  - 찾아가는 장애 예방교육 및 장애예방 및 편견해소를 위한 홍보

□ **예 산 액 : 349,678천원 - 국 48, 시 14, 구비 38%**

노인인구의 증가 및 치매관리 서비스 수요 증대에 따라 치매예방에서부터 조기발견 및 치료, 재활지원 등 통합적이고 체계적인 서비스를 제공, 치매 유병율을 낮추고 노년기 건강한 삶을 영위하도록 하고자 함.

## □ 사업개요

- 추진근거 : 서울시치매관리사업 안내서
- 사업대상 : 60세 이상 어르신
- 주요기능
  - 치매환자 조기발견 및 등록관리, 대상자 별 맞춤 프로그램 제공
  - 치매환자 가족 지지체계 구축(치매가족모임, 치매치료비 지원, 조호물품제공)
  - 지역주민 치매인식개선사업, 치매예방 홍보 및 교육사업
- 추진인력 : 11명
  - 센터장1, 팀장1, 간호사4, 작업치료사2, 사회복지사1, 운동치료사1, 행정1
- 지도감독 : 안전 및 시설관리, 예산 및 회계, 사업수행 및 실적관리 등

## □ 추진방향

- 치매환자 조기발견과 적정 관리로 중증화 지연 및 유병율 감소
- 치매통합관리 서비스 제공으로 치매환자와 가족의 부양 부담 경감

## □ 추진계획

- 치매예방 및 인식개선사업
  - 올바른 인식개선을 위한 치매예방교실 운영 및 홍보자료 제작·보급
  - 학생들의 치매노인에 대한 인식개선을 위한 ‘세대공감 아카데미’운영
- 치매 조기검진사업 : 6,000명(서울시 지정 목표)
  - 조기검진 : 센터내소 검진, 노인대학 및 경로당 등 출장검진, 유관기관 연계검진
  - 정밀검진 및 원인확진검사 : 조기검진 결과 인지저하자의 경우 정밀검진 등 실시
  - 『찾아가는 치매 조기검진 프로젝트』 운영 : 1,700명(지속운영)
    - 동주민센터 9개동 순회 찾아가는 치매검진 실시(2012년에 이어 총 18개동 완료)
    - 거동불편으로 검진 참여 어려운 분들에게는 가정방문 검진(통·반장 연계) 및 검진결과 대상별 맞춤형 서비스 제공
- 치매예방 및 등록관리사업 <치매환자 발굴 확대> : 1,300명→1,700명

- 조기검진 및 병·의원, 데이케어센터 등 연계 치매환자 발굴 등록
- 등록 후 방문간호, 조호물품, 위치확인단말기, 인지건강프로그램 제공
- 『치매가족 희망 더하기』 프로그램 : 70회
  - 1단계 : 초기단계의 환자가족을 위한 「미중물 프로그램」 소그룹 치매교실 운영
  - 2단계 : 가족의 치매환자 이해와 교육기회 제공을 위한 매월 정기 가족모임
  - 3단계 : 가족의 부양부담 경감을 위한 치매가족 ‘희망 다이어리’ 10주 프로그램

○ 저소득층 치매치료비 및 원인확진 검사비 지원사업

- 대상 : 치매로 진단받은 자 중 저소득층 기준에 부합되는 자
- 치료비 : 월 3만원 년 36만원 한도 내 치매치료비 중 본인부담금 실비 일괄지급  
   ‘13년부터 국민건강보험공단으로 치매치료관리비 예산 예탁하여 지급
- 원인확진 검사비 : 치매확진 검사비용 중 본인부담금 1인당 25만원 내외 지원

○ 치매지역자원강화사업

- 치매전문자원봉사단 육성을 통해 치매환자 1:1 사례관리 및 인지건강프로그램 지원
- 치매홍보 써포터즈 육성, 예방홍보, 교육활용, 지역 유관기관 연계 체계 구축

○ 인지건강프로그램 운영 : 880회

- 경증 치매환자를 소그룹(5~15명)으로 구성하여 작업, 미술, 원예, 음악치료 실시
- 치매전문 자원봉사단과 함께하는 다양한 프로그램 운영으로 어르신 ‘뇌’ 건강 유지
- 인지건강프로그램 지원 : 관내 주간보호센터에 작업치료 프로그램 지원
- 『기억이 자라나는 농장』 야외 인지건강 프로그램 운영
  - 장소 : 2개소(오쇠동 꿈이 닿은 농장, 문래동 텃밭)
  - 경도치매환자 및 치매 고위험군을 대상으로 매월 2회 야외 체험 활동 및 인지건강 프로그램 운영으로 치매환자의 일상생활능력 개선·유지

□ 예 산 액 : 543,124천원 - 국 5, 시 50, 구비 45%



재가 암 환자를 대상으로 지역사회에서 제공 가능한 보건의료 서비스를 통합적, 지속적으로 제공하여 지역사회 암 환자의 삶의 질을 증진시키고, 가족 구성원의 환자 보호 및 간호 등에 부담감을 감소시키고자 함.

### □ 사업개요

- 기 간 : 연 중
- 대 상 : 저소득 취약계층 재가 암 환자 400명(6대암 환자 4,296명의 약 10%)

### □ 추진방향

- 지속적인 방문간호서비스로 환자의 안위와 가족의 부담 경감
- 자원봉사자 및 호스피스 연계 등 지역사회 통합보건서비스 제공

### □ 추진계획

- 방문건강관리 : 900회
  - 재가 암 환자 방문간호 : 체위, 안위간호, 투약지도 등
- 재가 암 환자 고단백 영양식이 제공 : 400건
  - 식이 장애 암환자 고단백 영양식이 매월 제공
- 말기 암 환자 자원봉사 호스피스 서비스 : 800회
  - 순복음 호스피스 자원봉사 연계, 정서적지지, 림프 마사지 등의 서비스 제공
- 재가 암 환자 활력증진 프로그램 운영 : 3회
  - 웃음치료 및 레크레이션, 미술 및 원예 치료, 자조모임 및 간담회

□ 예 산 액 : 17,980천원 - 국 50, 시 25, 구비 25%

노년기 특성에 맞는 다양화 프로그램 운영으로 자가 건강관리 능력을 향상시켜 활기차고 당당한 노년 생활 영위를 도모하고자 함

**□ 사업개요**

- 기 간 : 연중
- 대 상 : 65세 이상 어르신 및 저소득 취약계층

**□ 추진방향**

- 지역 및 의료자원 활용과 연계를 통한 효율적 관리
- 다양한 건강관리 프로그램 운영으로 만성병 발견 및 예방 극대화

**□ 추진계획**

- 『어르신 허약 예방 프로젝트』 운영 : 5개소
  - 대 상 : 방문건강관리 대상 중 허약 어르신 75명(시설별 15명)
  - 1개소당 방문보건인력 3명으로 팀 구성, 주1회 8주 과정 프로그램 운영
  - 프로그램 내용

내 용	1주	2 ~ 3주	4 ~ 5주	6 ~ 7주	8주
교육 (30분)	기본 교육	낙상, 골다공증, 약물교육	영양, 요실금 구강관리교육	치매, 우울, 스트레스 교육	노인 자가관리 교육
운동 (30분)	사전 평가	오십견 예방 운동	요통 예방 운동	관절염 예방 운동	사후 평가

- 수료 후 『셀프 건강 매니저』 프로그램으로 연계
- 『셀프 건강 매니저』 프로그램 운영 : 10개소 150명
  - 기간 : 3월~10월
  - 대상 : 2012~2013년 허약예방 프로젝트 기 실시 경로당 및 신청경로당
  - 내용 : 운동 및 건강관리 교육 프로그램 제공
  - 동 담당 방문간호사를 중심으로 월별 프로그램 내용을 달리하여 운영
  - 체계적이고 전문적인 건강관리교육을 통해 셀프 건강매니저 역할 수행

- 협력기관 : 국민건강보험공단 영등포지사, 영등포구 생활 체육회
- **어르신 건강한마당 운영 : 저소득 취약계층 100명**
  - 무료 종합검진(진료, 심전도, 전립선검진 등), 한방진료, 치과진료, 약물상담
  - 건강홍보관 운영(4개 부스) : 만성병, 금연, 감염병 예방, 약물 오·남용
  - 협력기관 : 영등포구 의사회, 치과의사회, 한의사회, 약사회
- **건강 100세! 전립선 질환 무료강좌 : 150명**
  - 한국전립선관리협회와 연계하여 전립선질환 건강강좌 및 무료 암검진
- **어르신 무료 안(眼)검진 : 60세 이상 어르신 200명**
  - 문진, 시력, 굴절, 검안경, 안압검사 등(돋보기 처방 제공)
  - 취약계층 개안수술 대상자 개안수술의료비 지원 연계
  - 협력기관 : 한국실명예방재단

□ **예 산 액 : 3,000천원 - 구비 100%**

예방중심 보건의료서비스 제공 및 대상자 중심의 통합형 맞춤 건강관리 체계 구축으로 수준높은 보건의료 서비스 제공으로 질병없는 건강한 지역사회 환경을 조성 하고자 함

□ 사업개요

- 기간 : 연 중
- 대상 : 영등포구 주민 및 만성질환자

□ 추진방향

- 자발적인 주민참여 유도를 위한 참여형 서포터즈 추진 및 홍보
- One-Stop 서비스 체계 구축으로 서비스 질 관리

□ 추진계획

- **만성질환 예방관리 홍보 및 건강강좌 : 20회 1,800명**
  - 고혈압 및 당뇨 예방강좌 : 12회 1,000명
  - 찾아가는 심뇌혈관질환예방 강좌 : 8회 800명
- **공공서비스 기관 및 지역행사 연계 홍보 캠페인 : 20회 4,000명**
- **만성질환(뇌졸중) 예방강좌 및 스크린 무료검사 : 100명**
  - 대상 : 뇌혈관질환에 관심있는 50세 이상 지역주민
  - 내용 : 뇌혈관질환 예방강좌 및 혈압, 혈당 측정, 결과 상담
  - 지역 전문 의료기관 연계 실시
- **당뇨 합병증 검진사업 : 200명**
  - 대상 : 1차진료실 및 방문보건실 등록, 저소득 당뇨 환자
  - 내용 : 당뇨합병증 검진검사(단백뇨, 당하혈색소, 고지혈증, 심전도, 망막병증)
  - 지역사회 전문 의료기관 연계 : 서울특별시립 보라매병원
- **건강검진 사후관리<신규>**
  - 국민건강보험공단으로부터 전송된 건강검진자료 중, 유소견자 운동, 영양 상담
  - 지속관리 희망자를 대상으로 전산등록 및 건강증진 프로그램 운영
  - 만성질환예방강좌 등 자가관리 능력 향상을 위한 교육프로그램 참여 안내

□ 예산액 : 14,106천원 - 국 50, 시 15, 구비 35%

고혈압, 당뇨병, 고지혈증, 비만 등 대사증후군관련 질환의 조기발견 및 개인별 맞춤형 건강관리시스템을 구축하여 통합적인 서비스를 제공하고자 함.

### □ 사업개요

- 기간 : 연 중
- 대상 : 관내 30~64세 지역주민 및 직장인

### □ 추진방향

- 지역사회 캠페인을 통한 대사증후군 조기발견 및 예방 홍보
- 전 주민 참여를 위하여 사업장, 주민센터 등 찾아가는 대사증후군관리

### □ 추진계획

- 대사증후군 조기발견 : 총 10,000명
  - 대사증후군센터 등록 : 3,000명
  - 열린 보건소 대사증후군 찾기 : 300명
  - 건강검진 및 건강생활실천 통합연계 발견검사 : 3,700명
  - 즐거운 건강체크팀 찾아가는 건강상담실(직장, 아파트 등) : 3,000명

#### ○ 대상자 등록 관리 : 5,000명(검진자의 50%)

- 검사항목 : 복부둘레, 혈압, 혈당, 중성지방, HDL콜레스테롤
- 위험요인별 분류 및 주기적 검진, 상담, 교육, 의료기관 치료 연계 등

#### ○ 유소견자 지속관리를 위한 건강증진 프로그램 연계 및 관리

- 헬스리셋, 걷기프로그램, 대사증후군성공프로젝트, 대사증후군시니어교실 등

#### ○ 건강검진 사후관리를 위한 유소견자 상담 및 대사증후군관리

- 국민건강보험공단으로부터 전송받은 건강검진 유소견자를 대상으로 운동, 영양 맞춤형 상담 실시 및 지속관리 동의자 전산등록, 건강증진프로그램 참여안내

### □ 예산액 : 177,000천원 - 시 50, 구비 50%

국민 사망원인 1위인 암의 조기 발견 및 치료를 위한 저소득층 무료 암 조기검진으로 암의 발견율을 높이고, 암 환자 의료비를 지원하여 경제적 부담을 완화하고 암으로 인한 사망률 감소와 삶의 질 향상에 기여하고자 함.

## □ 사업개요

- 기간 : 연 중
- 대상 : 의료급여수급자 및 건강보험료 하위 50% 이내
- 내용
  - 보건소 : 검진주기 및 연령에 따라 암 검진 독려·홍보 및 검진비 위탁
  - 국민건강보험공단 : 검진비 지급

## □ 추진방향

- 저소득층에 대한 암 조기검진 및 추후 관리 체계 구축
- 국가 암 조기검진 홍보 강화

## □ 추진계획

- 국가 암 조기검진 <시 목표> : 37,600건

암 종류	위암	간암	대장암	유방암	자궁경부암
건수	12,300	1,100	11,000	7,100	7,800

- 암 예방 강좌 : 4회 400명
  - 시 기 : 2~10월
  - 장 소 : 영등포구노인종합복지관 등 4개소
- 통합 마케팅 전략을 활용한 암 검진 홍보
  - ① 서비스 마케팅
    - 수검률이 높은 50~60대에게 집중적으로 안내문 및 사업설명서 발송
      - 우편물 직접 발송 : 14,000건
    - 동주민센터 홍보물 배부 및 홍보 협조
      - 사업 안내문, 리플릿 비치, 포스터 부착, 직능단체회의 시 지속적 홍보

**② 관계마케팅**

- 검진의료기관을 활용한 홍보 : 58개소
- 공동주택인 아파트 관리사무소장을 활용한 홍보 : 170개소
- 구립경로당 회원을 활용한 홍보 : 172개소
- 암환자 의료비 지원을 받은 대상자를 활용한 홍보
- 1:1 전화상담 및 검진 독려 : 20,000건 - 기간제 및 공공근로 활용

**③ 사회마케팅**

- 이동인구가 많은 지하철역 캠페인 : 8회 18,000명
- 지역행사 연계 홍보 캠페인 : 31회 2,940명
- 보건소 및 구청 소식지, 지역신문을 통한 홍보 : 20회

**④ 커뮤니케이션 기능적 자원을 활용한 홍보**

- 보건소 및 구청 홈페이지를 활용한 홍보 : 연중
- IP TV 홍보 : 연중
- 케이블TV 자막 송출 : 3회

**□ 예 산 액 : 289,680천원 - 국 30, 시 35, 구비 35%**

암 환자를 지원하여 경제적 부담을 완화하고 암으로 인한 사망률 감소와 삶의 질 향상에 기여하고 자 함.

**□ 사업개요**

- 기 간 : 연 중
- 대 상 : 의료비 지원대상자로 등록된 암환자
- 지원기준
  - 18세미만(소아 암) : 백혈병 3,000만원까지, 백혈병이외 2,000만원까지
  - 국가암검진 수검한 건강보험가입자(5대암) : 요양급여의 본인부담금 200만원까지
    - ※ 5대암 : 위암, 간암, 대장암, 유방암, 자궁경부암
  - 의료급여수급자(전체 암종) : 요양급여의 본인부담금 120만원, 비급여 100만원까지
  - 저소득 폐암환자 : 정액 100만원 지원 ※ 연속하여 최대 3년간 지원

**□ 추진방향**

- 저소득층에 대한 암 조기검진 및 의료비 지원
- 국가 암 조기검진 및 암 환자 의료비 지원 홍보 강화

**□ 추진계획**

- 의료비 지원 : 300명 520건

구분	소아암환자	건강보험가입자	의료급여수급자	폐암환자
명수(건수)	10(40)	120(205)	110(210)	60(65)

- 처리방법
  - 18세미만 소아 암환자 : 등록신청서 및 재산 관련 서류 제출→ 소득·재산 조사 의뢰(복지정책과)→ 적합여부 확인→ 소득재산 조사 결과 전산등록 → 의료비 청구 → 무통장 입금
  - 저소득 건강보험가입자 및 폐암환자, 의료급여수급자 : 지원기준 여부 전산 확인 → 구비서류 제출→ 전산등록→ 의료비청구 → 무통장 입금
    - ※ 암환자 수술후 병원비 없을 경우 지원금액만큼 병원으로 무통장입금(지급보증제실시)
- 전화 및 방문 상담 : 1일 평균 20~30명 의료비 지원여부 상담

**□ 예 산 액 : 286,000천원 - 국 30, 시 35, 구비 35%**



의료비의 경제적 부담이 과중한 희귀·난치성 질환자에 대해 본인부담 의료비지원을 통하여 대상자와 그 가족의 복지수준을 제고하고자 함.

□ 사업개요

- 기간 : 연 중
- 대상 : 희귀·난치성질환 134종(근육병등)을 앓고 있는 대상자 중 소득 및 재산이 의료비 지원기준에 적합한 자 140명
- 내용
  - 보건소 : 대상자 의료비 적합여부 전산등록 및 의료비 위탁
  - 국민건강보험공단 : 의료비 지급
- 지원기준
  - 요양급여 본인부담금 지원 : 근육병등 134종 질환자
  - 만성신부전 요양비 지원 : 투석중인 환자로 신장장애 2급 대상자
  - 보장구 구입비 지급 : 근육병등 8종 질환자 및 장애인등록자
  - 호흡보조기 및 기침유발기대여료 지원 : 근육병등 10종 질환자
  - 간병비 및 특수식이 구입비 지원 : 근육병등 15종 질환자 및 장애1급

□ 추진방향

- 저소득층 희귀·난치성질환자 선정 및 등록 관리
- 저소득층 희귀·난치성질환자 본인부담 의료비 지원

□ 추진계획

- 대상자별 절차 방법
  - 요양급여 본인부담금 지원 : 등록신청서 및 재산 관련 서류 제출 → 소득재산 조사 의뢰(복지정책과) → 적합여부 확인 → 소득재산 조사 결과 전산등록 → 등록증 교부
  - 호흡보조기 및 기침유발기 대여료 지원(소득 및 재산기준 관계없이 지급)
    - 처방전 및 신청서 제출 → 적합여부 확인 → 전산등록
    - ※ 대여료 임대회사와 환자와의 계약서 확인후 임대회사 등록
  - 간병비지원 : 신청서 제출 → 적합여부 확인 → 전산등록
- 등록자 재선정 방법
  - 방 법 : 매 2년마다 정기재조사
  - 시 기 : 전산등록자를 대상으로 신규 등록절차에 의해 매년 상·하반기 실시

□ 예산액 : 366,529천원 - 국 30, 시 35, 구비 35%

복잡해지고 다양한 사회적·환경적 요인으로 자살, 우울 등 정신건강문제가 급증함에 따라 생애주기별 정신건강 검진을 강화하고, 정신질환의 조기발견, 치료 재활 등 통합적인 정신보건 서비스를 제공하고자 함.

## □ 사업개요

- 추진근거 : 정신보건법 제13조, 정신보건사업안내지침(보건복지부)
- 주요기능
  - 지역사회 내 정신질환 예방, 정신질환자 발견·상담·사회복귀훈련 및 사례관리
  - 정신보건시설 간 연계체계 구축 등 지역사회 정신보건사업 기획·조정
  - 지역사회 생명존중 문화 조성 및 정신건강(자살예방) 지킴이 양성
- 추진인력 : 인력 15명(센터장 1, 정신보건전문요원 13, 행정요원 1)
- 지도감독 : 안전 및 시설관리, 예산 및 회계, 사업수행 및 실적관리

## □ 추진방향

- 정신질환 고위험군 조기 발견, 등록관리 및 사회재활 도모
- 대상자별 맞춤형 정신건강증진서비스 제공 및 연계체계 구축
- 대중매체 등을 이용한 홍보 및 교육을 통한 인식개선 및 예방

## □ 추진계획

- 정신질환자 등록관리
  - 정신질환자 등록관리 : 820명
  - 정신질환자 사정평가(전문 검사 도구 및 면담 활용) : 820명
  - 정신질환 등록회원 1:1 전문적 사례관리 서비스(가정방문, 내소상담, 전화 및 사이버 등) : 7,500건
  - 타기관 서비스 연계처리(지역사회 병원, 복지기관 등의 자원활용) : 300건
- 정신질환자 등록회원 재활서비스 : 150회
  - 주간재활프로그램(질환별, 수요별, 대상자별) : 우울증 집단 프로그램, 알코올 단주모임, 사회기술훈련 등 정신질환자 주간 재활서비스
  - 직업재활프로그램(사회관계성 증진, 직업적응 강화) : 취업 프로그램, 직장 유지 프로그램(정기 상담 및 동기부여)
- 지역사회 정신보건 자원개발 및 연계

- 타기관(병의원, 복지관 등)으로부터 정신질환자 등록(검사) 의뢰 : 900건
- 정신건강증진센터 이용자 만족도 및 주민 정신보건 인식도조사 : 2,500명
- 정신건강 지킴이 등 자원봉사자 양성 : 50명
- 지역사회, 복지관 등 정신보건 자문 시행 : 100건

○ **정신건강증진사업**

- 일반주민 정신건강 상담(위기대상 및 고위험군의 조기발견 및 개입) : 3,000명
- 자살(우울) 예방강좌, 중독질환 예방강좌, 학교폭력 예방강좌, 아동 청소년 질환 강좌 등 정신건강 교육 : 6,000명
- 지역주민 정신건강 인식개선 사업 : 어린이날 아동 캠페인, 자살예방 캠페인, 벚꽃 축제 정신건강 캠페인 등 8,000명
- 정신건강사업 홍보(정신질환 편견 해소, 정신건강 주제별 인식개선) : 홍보물 배포 15,000부, 언론보도 15회

○ **지역사회 자살예방사업**

- 대상자별 자살예방 지킴이(Gate-keeper) 양성 : 1400명  
교육 수료 후 정신건강 지킴이로 활동하며 자살 고위험군 발굴 의뢰 등 지역사회 정신보건체계 구축 활동

구 분	대 상	양성인원(명)
소아청소년	· 학부모 및 (전문상담, 보건)교사 · 청소년 또래리더	450
성인 (어르신 포함)	· 노인 돌보미(상담사 등) · 지역사회 동주민센터 통반장 · 복지업무 종사자(공무원, 복지관 등) · 기타 일반주민 자원봉사자	650
특정 직군별	· 경찰, 소방, 군, 의료기관 기관 종사자	300

○ **정신보건사업 관련 위원회 개최 : 19회**

- 정신보건심의심판위원회 : 정신질환자 계속 입원 및 퇴원청구심사 12회
- 자살예방 및 생명존중위원회 : 자살예방 시행계획 및 사업, 관계 기관 협력 체계 구축 2회
- 정신보건센터 운영위원회 : 분기별실적 및 계획, 예산 등 센터 운영 전반에 관한 사항 4회
- 정신보건센터 자문위원회 : 정신보건센터 주요사업에 대한 전문가 의견수렴 1회

□ **예 산 액 : 532,179천원 - 시비 50, 구비 50%**

현대사회의 각종 사회병리적 현상인 우울, 자살, 성폭력, 학교폭력 등에 대처하기 위한 지역사회 역할을 강구하여 정신건강증진사업을 실질적이고 효율적으로 수행함으로써 주민들의 안전과 행복한 삶에 기여하고 정신건강 으뜸구로 자리매김하고자 함

□ 사업개요

- 사업추진근거 : 2013 새희망 힐링캠프 프로젝트 운영 방침
- 기 간 : 연 중
- 대 상 : 정신, 심리적 상담을 원하는 영등포 구민
  - 심리상담실 운영 : 사무 공간, 상담실 2개
  - 인력 구성<확대> : 2명(임상심리전문가, 정신사회복지사)→3명

□ 추진방향

- 내소상담 및 취약계층(장애인, 임산부, 시설입소자)를 위한 이동상담 실시
- 집단특성을 적용한 그룹상담
- 생명존중 문화확산을 위한 대상자별, 질환별 정신건강 강좌

□ 추진계획

- 『새희망 힐링캠프 상담실』 운영
  - 내소상담 : 2,300건(5건×13일×3명×12월)
    - : 전문 심리평가도구((MMPI, 우울, 불안, 대인관계 예민성)를 이용한 심층평가 후 12회기 상담진행, 정신건강증진센터 및 의료기관 연계
  - 이동상담실 운영 : 40회 100명
    - : 대상 : 취약계층인 장애인, 임산부, 시설 입소자
  - 집단상담 : 140회 970명
    - ㉠ 취약계층 청소년 마음 UP 프로젝트<신규> : 10개소 840명
      - : 다문화가정 자녀, 청소년 시설 ,학교 방문 우울감, 자아 존중감 검진 후 고위험군 선별하여 스트레스, 가출 도벽, 분노조절, 폭력 등으로 5 ~ 7명 집단 상담
    - ㉡ 부부 집단 상담(부부관계 개선 및 증진, 효과적인 대화법 등) : 2그룹 24회

㉔ 내담자 가족 힐링캠프(부부·자녀 관계 개선 및 의사소통 향상 등) : 1회 40명

○ 정신건강예방 증진사업(교육) : 54회 3,010명

- 취약계층 『정신건강 예방교육』 실시 : 생애주기별 · 집단별 정신건강 강좌
- 장 소 : 별도 추후 선정
- 교육인원 : 매회 70여명
  - 교육인원 : 58회×70여명 = 4,260명
- 생애주기별 교육내용 : 대상자별 맞춤형 건강교육으로 정신건강 증진

구분	주 제	대 상	인원(명)
소아 청소년	· 청소년기 우울(자살) 예방 · 인터넷 중독 · 학교 (성)폭력 등	· 관내 초중고 학생 · 청소년 센터이용 미성년자	1,544
성인 (어르신 포함)	· 노인 우울(자살) 예방 · 알코올 의존 및 중독 · 스트레스 관리 등 · 자녀교육 및 의사소통	· 일반성인 · 관내 경로당 어르신 · 쪽방상담소이용주민	680 520 556
집단별 특성화	· 산후우울증 관리방안 · PTSD(트라우마) 등	· 임산부 · PTSD 위험직종(경찰,소방 등)	350 200

□ 예 산 액 : 153,860천원 - 구비 100%

## Ⅳ. 신규·주요 투자사업

### 1 다문화 가정 맞춤형 모자 건강관리

모자보건팀

영등포구 전체인구 중 외국인 수가 약 14%로 전국 지자체 중 1위를 차지하고, 결혼 이민여성 또한 가장 많이 거주하여 건강취약계층인 다문화 가정을 대상으로 임신과 출산 및 눈높이 통합 서비스로 여성과 어린이의 건강증진을 도모하고자 함

#### □ 사업목표

- 대상자의 맞춤형 양질의 건강증진 프로그램 개발
- 여성과 어린이의 건강보호를 위한 의료서비스 지원

#### □ 사업개요

- 기 간 : 연 중
- 대 상 : 다문화가족(결혼이민자)

#### □ 추진방향

- 지역사회 연계 통합서비스 체계 구축 (글로벌빌리지센터, 건강가정지원센터 등)
- 대상자 눈높이에 맞춰 건강증진 교육 및 맞춤형 건강관리

#### □ 세부 추진계획

- 지역사회 연계 의료서비스 지원
  - 임신부·영유아 건강검진 실시 : 300명
  - 예방접종 약품(A·B형 간염 예방접종, 자궁경부암 등)및 의료비 지원 연계
- 대상자 중심 건강증진 프로그램 운영 : 6회
  - 임신, 출산, 육아 양육에 관한 자기관리 역량 강화교육 : 5회
  - 결혼이민자를 위한 보건소 견학 및 사업안내 : 1회
- 맞춤형 통합 건강관리 서비스 제공
  - 임신부 및 영유아 건강관리, 산모신생아도우미제공, 영양플러스사업
- 다문화 임신부 집중관리 : 158명
  - 임신부 전화상담 및 가정방문(다국어 표준 모자·영유아 수첩 이용)
  - 다문화 가족을 위한 통번역시스템 연계
  - 출산과 관련된 개인별 건강상담 및 실습, 정서적지지
- 국제 결혼 이주여성 자조모임 운영 : 4회
- 다문화 위기가족 대상자 정신건강증진센터 연계

#### □ 예산액 : 비예산

치매에 대한 긍정적인 인식을 널리 확산시키고 치매를 예방하기 위하여 관내 노인대학을 대상으로 찾아가는 치매 예방교육 및 조기검진을 실시하는 『실버 벨 프로젝트』 운영으로 건강한 노년을 보낼 수 있는 “치매 안전지대”로 만들고자 함

□ **사업목표 : 관내 노인대학 총 10개소 1,050명**

- 2015년까지 노인대학 20개소로 확대(2014년 10개소, 2015년 10개소)

□ **사업개요**

- 추진근거 : 치매관리법 제11조(치매검진사업)
- 사업대상 : 관내 노인대학
- 주요기능
  - 치매환자 웃음치료 및 치매예방교육
  - 인지저하 노인을 대상으로 정밀검진 및 치매환자 발견
  - 노인대학 대상으로 정기적인 치매예방관리 서비스 제공

□ **추진방향**

- 2013년 등록기준 노인 수가 일정규모 이상인 노인대학 20곳을 선정하여 노인대학의 일정에 맞춰 찾아가는 “실버 벨 프로젝트” 운영
- 매 2년마다 정기적인 치매예방교육 및 조기검진으로 “치매 안전지대”로 육성
- 치매예방 교육 및 검진을 통하여 치매에 대한 긍정적인 인식 확산

□ **세부 추진계획**

- 대 상 : 이용 노인 수가 많은 노인대학 10개소
- 기 간 : 3월~11월(방학기간은 제외)
- 내 용 : 노인대학을 이용하는 어르신을 대상으로 찾아가는 치매 예방교육 및 조기검진으로 치매에 대한 관리를 하는 단계별 프로그램
- 1단계 프로그램(예방교육) : 10회 900명
  - 매월 둘째 주 노인대학 일정에 맞춰 치매예방을 위한 ‘찾아가는 웃음 치료 및 치매 예방교육’ 실시
- 2단계 프로그램(치매검진 및 발견) : 1,050명

- 교육과 동시 '찾아가는 치매검진의 날' 운영 : 선별검진 900명
- 선별검진 후 인지저하자 대상으로 정밀검진 및 치매 발견 150명

○ **3단계 프로그램('치매 안전지대' 육성) : 10개소**

- 매 2년마다 관내 노인대학 20개소를 대상으로 1,2단계 프로그램 운영
- 선정된 노인대학에 정기적인 치매예방관리 서비스 제공

□ **예 산 액 : 1,500천원 - 시 50, 구비 50%**



주민 다수가 이용하는 장소(산책로, 공원 등)를 생명사랑 산책로를 지정운영하여 지역사회 자살예방 및 생명존중 문화 확산에 기여하고자 함

### □ 사업목표

- 지역사회 자살예방 및 생명존중 문화 조성
- 정신질환(우울) 및 자살에 대한 편견해소 및 인식개선을 위한 홍보강화

### □ 사업개요

- 장 소 : 주민 다수가 이용하는 안양천, 관내 공원 등
- 내 용
  - 산책로 입구 및 출구 「생명사랑 및 자살예방」 안내판 설치
  - 산책로 가로등(일정 간격) 생명사랑 및 자살예방 나비형 배너 게시

### □ 추진방향

- 주민 다수가 이용하는 장소를 활용하여 정신건강의 중요성과 자살예방의 필요성을 인식시키는 계기 마련

### □ 세부 추진계획

- 생명사랑 산책로 : 5개소
  - 산책로 2개소 : 안양천 그린웨이, 도림천 올레길 등
  - 관내 공원 3개소 : 자살률 상위동 : 영등포, 대림동 공원
- 생명사랑 산책로 조성 방안
  - 각 산책로 입구 및 출구 「생명사랑 및 자살예방」 안내판 설치
  - 각 산책로 50~100m 간격의 가로등에 생명사랑 나비형 배너기 설치

### □ 예산액 : 15,000천원 - 구비 100%

정신건강에 취약한 영등포구 지역 내 청소년에게 이동상담 및 정신건강 집단 상담을 실시함으로써 학교생활 적응 및 대인관계 향상으로 스트레스를 효과적으로 관리함으로써 지역사회 안에서 건강하게 살아 갈 수 있도록 함

**사업목표**

- 다문화 가정 자녀 및 지역아동센터 등 취약 청소년 시설 : 10개소 840명

**사업개요**

- 다문화가정 자녀, 청소년 시설, 학교에 방문하여 우울감, 자아존중감 자가 검진 후 고위험군 선별
- 심한스트레스, 가출, 도벽, 분노조절, 폭력, 약물중독 등으로 그룹화
- 5~7명을 한 그룹으로 집단상담 실시(10~12회기 진행)

**추진방향**

- 정신건강 편견해소 및 인식개선을 위한 사회 참여형 교육 및 홍보
- 자아존중감 향상 및 대인관계 증진으로 원활한 학교, 사회생활 유지
- 개인별 성향에 맞춘 상담으로 잠재적 자살 예방

**세부 추진계획**

- 대 상 : 지역아동센터, 돈보스코 훈련원, 중, 고등학교 중 10개소
- 인 원 : 7명×10개소×12회기=840명
- 내 용 : 나에 대한 이해, 너에 대한 이해, 대인관계 향상 프로그램, 달라진 나 발견하기, 서로의 긍정적인 면 인정하고 격려하기

**예 산 액 : 12,000천원 - 구비 100%**