

# 부서별 주요업무 보고



세 무 과

# 보고 순서

1. 일반 현황

2. 주요업무 추진실적

3. 2016 주요업무 추진계획

# 1. 일반 현황

## 1 조직

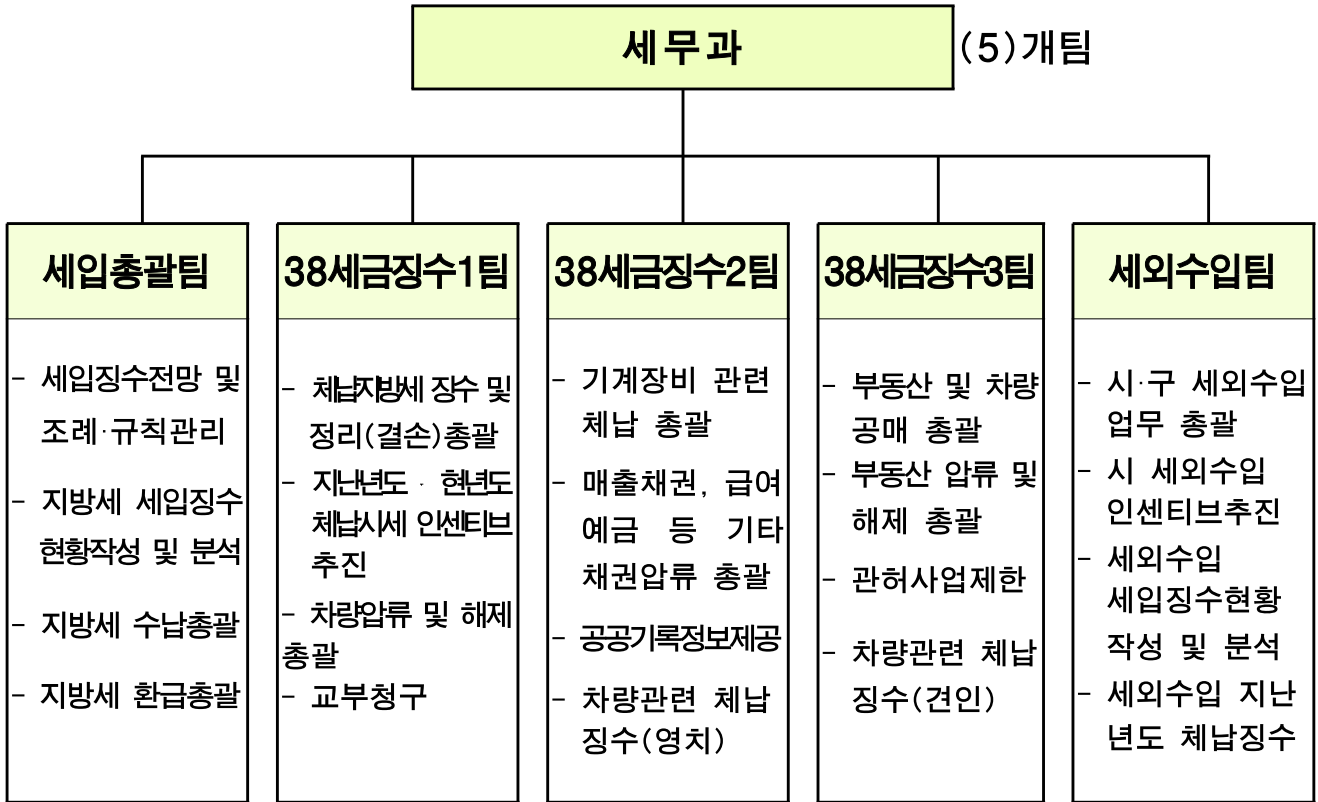

## 2 인 력

| 구 분 | 계  | 일 반 직 |    |    |    |    |    |
|-----|----|-------|----|----|----|----|----|
|     |    | 4급    | 5급 | 6급 | 7급 | 8급 | 9급 |
| 정 원 | 33 |       | 1  | 7  | 13 | 10 | 2  |
| 현 원 | 31 |       | 1  | 7  | 18 | 4  | 1  |
| 과부족 | △2 |       | -  | -  | 5  | △6 | △1 |

## 3

## 주요시설 및 장비

| 구분 | 명칭                           | 현황                          |
|----|------------------------------|-----------------------------|
| 장비 | 세무종합시스템 및 세외수입시스템<br>(정보통신망) | 지방세 및 세외수입<br>부과 징수 업무 프로그램 |
|    | 고속프린터                        | 고지서, 안내문 등 출력               |
|    | 스타렉스 차량                      | 자동차 번호판 영치 차량               |

## 4

## 예산현황

(단위 : 천원)

| 구분             | 예산액     | 집행액     |                    | 예상잔액   |
|----------------|---------|---------|--------------------|--------|
|                |         | 10.31기준 | 12.31까지<br>(집행예정액) |        |
| 계              | 758,196 | 536,141 | 176,756            | 45,299 |
| 지방세 체납 징수활동 강화 | 381,010 | 271,280 | 80,991             | 28,739 |
| 세외수입 확충        | 188,216 | 114,324 | 62,736             | 11,156 |
| 세무행정 제도 개선     | 14,087  | 14,087  | 0                  | 0      |
| 기본 경비          | 174,883 | 136,450 | 33,029             | 5,404  |

## 2. 주요업무 추진실적

| 연 번 | 사 업 명                   | 쪽 |
|-----|-------------------------|---|
| ①   | 지방세 체납징수 목표 달성 추진 ..... | 6 |
| ②   | 세외수입 체납징수 활동 강화 .....   | 8 |

# 1 지방세 체납징수 목표 달성 추진

세무과

적극적이고 현장중심의 징수활동과 고액 체납자의 체계적 관리, 강도 높은 체납처분 방식을 활용하는 등 다양한 체납 징수활동을 전개하여 세입징수에 총력을 다하여 2015년 세입목표를 초과달성하고자 함

## □ 추진목표

- 지방세 체납 과징현황

2015.9.30현재

(단위 : 백만원, %)

| 구 분 | 징수목표<br>(A) | '15.9월<br>징수액(B) | 진도율<br>(B/A) | 전년대비         |              |       |
|-----|-------------|------------------|--------------|--------------|--------------|-------|
|     |             |                  |              | 동월<br>징수액(C) | 증감액<br>(B-C) | 증감율   |
| 합 계 | 6,119       | 5,953            | 97.3         | 4,609        | 1,344        | 129.2 |
| 시 세 | 5,463       | 4,978            | 91.1         | 4,192        | 786          | 118.8 |
| 구 세 | 656         | 975              | 148.6        | 417          | 558          | 233.8 |

## □ 추진실적

- 지방세 체납징수 : 144,072건 12,375백만원 징수
  - ┌ 현 년 도 : 57,709건 6,422백만원
  - └ 지난년도 : 86,363건 5,953백만원
- 강도높은 체납 징수활동을 통한 세입증대
  - 500만원 이상 고액·상습 지방세 체납 특별 정리기간 설정 : 9~12월
  - 500만원 이상 고액체납자 징수 전담제 실시 추진
    - 현장방문 주거실태 조사 및 징수결과: 44명 374건 2,244백만원 징수
  - 현·과년도 지방세 체납정리 중점추진(3~10월)
  - 번호판 영치(상시추진), 전직원 특별영치기간 운영(상·하반기 4개월)
    - 영치실적 : 2,529대, 4,603건 722백만원 징수
  - 부동산, 금융자산 계좌 및 기타채권 압류 추진(상시 추진)
    - 압류실적 : 28,422건, 99,698건 20,432백만원 압류
  - 급여압류 및 공공기록정보 제공 추진(분기별)
    - 급여압류 예고 및 징수실적 : 155명 515건 136백만원 징수
  - 부동산 및 자동차 공매추진(상시 추진) : 64건 1,711백만원 공매중

○ 수범사례 및 보도자료 (현장중심의 세무행정)

- 수범사례

(주)메트로00000 법인은 2010년부터 재산세(토지분) 4건을 체납하여 수십차례 전화, 현장방문 등 현장중심의 끈질긴 징수 노력으로 체납액 1,346백만원 2015.9.21. 체납액 전액 징수

- 보도자료 : “고액·상습체납자 체납징수” 관련(일요신문외3-'15.10.1)

□ **향후계획**

○ 고액체납자 징수 특별대책반 상시가동(9~12월)

○ 현년도 체납발생 최소화 및 체납징수 활동 총력 추진

- 하반기 지방세 체납징수 중점추진 (11~12월)

- 현년도 체납세액 일제 정리(12월)

- 현장중심의 고액 체납자 징수활동 (11~12월)

- 부동산 및 자동차 공매 추진(11~12월)

- 급여압류 및 채권압류 추진(11~12월)

- 5백만원 이상 체납자 공공기록정보(신용정보) 제공 추진(11~12월)

- 고액·상습체납자 명단공개 (12월)

- 효율적이고 효과적인 체납징수 활동을 위해 무재산, 행방불명 등 징수 불가능 체납자에 대한 과감한 불납결손 처리(11~12월)

□ **기대효과**

○ 2015년 세입목표 초과달성으로 원활한 구정운영을 위한 안정적 재정수입 확보

○ 2015년 체납시세 市 인센티브 평가 상위권 기대

□ **예산현황 : 362,510천원(구비)**

(단위:천원)

| 예산액     | 집행액     | 집행율(%) |
|---------|---------|--------|
| 381,010 | 271,280 | 71.20  |

누증되는 세외수입 체납액 징수활동 강화를 위한 체계적인 체납관리 및 집중적인 체납징수 활동, 지속적인 세외수입 부서 업무지도로 자주재원 확보에 기여하고자 함

□ 추진목표

○ 세외수입 과징현황

2015.9.30현재

(단위 : 백만원, %)

| 구 분        | 목 표<br>(A)    | 징수결정<br>(B)   | 수 납<br>(C)    | 대 비           |              |              |
|------------|---------------|---------------|---------------|---------------|--------------|--------------|
|            |               |               |               | 진도율<br>(A:C)  | 징수율<br>(B:C) |              |
| <b>합 계</b> | <b>75,346</b> | <b>53,734</b> | <b>45,216</b> | <b>60.01</b>  | <b>84.15</b> |              |
| 경 상 적 수 입  | <b>소 계</b>    | <b>48,381</b> | <b>33,044</b> | <b>32,825</b> | <b>67.85</b> | <b>99.34</b> |
|            | 재산임대수입        | 299           | 247           | 244           | 81.61        | 98.79        |
|            | 사 용 료         | 11,304        | 7,322         | 7,230         | 63.96        | 98.74        |
|            | 수 수 료         | 11,923        | 7,192         | 7,068         | 59.28        | 98.28        |
|            | 사 업 수 입       | 575           | 390           | 390           | 67.83        | 100          |
|            | 징수교부금수입       | 23,886        | 17,477        | 17,477        | 73.17        | 100          |
|            | 이 자 수 입       | 394           | 416           | 416           | 105.58       | 100          |
| 임 시 적 수 입  | <b>소 계</b>    | <b>26,965</b> | <b>20,690</b> | <b>12,391</b> | <b>45.95</b> | <b>59.89</b> |
|            | 재 산 매 각       | 15,632        | 7,897         | 3,060         | 19.58        | 38.75        |
|            | 부 담 금         | 245           | 59            | 58            | 23.67        | 98.31        |
|            | 과징금 및 과태료     | 3,274         | 6,483         | 3,042         | 92.91        | 46.92        |
|            | 기타수입          | 4,992         | 3,792         | 3,772         | 75.56        | 99.47        |
|            | 지난년도수입        | 2,822         | 2,459         | 2,459         | 87.14        | 100          |

※지난년도 2,822백만원 (세무과 2,701/ 재무과 121)

□ 추진실적

○ 업무담당 직무역량 강화

- 부서 세외수입 담당직원 업무능력 향상 추진
  - 부서 세외수입 담당 직무교육 실시 : 2회
  - 세외수입 업무처리에 대한 부서 지도점검 실시 : 2회
- 세입 징수대책 보고회 개최로 세입 분야 관심도 제고
  - 분기별 세입 징수대책 보고회 개최 : 3회
  - 부서별 세목별 부진 분야에 대한 징수대책 강구



- **지난년도 세외수입 체납징수** : 10,457건 2,333백만원 징수
  - 지난년도 세외수입 체납 중점 정리기간 운영(5~6월)
  - 500만원 이상 고액체납자 특별징수 기간 운영(상시추진)
  - 체납자 재산(부동산, 차량)에 대한 적기 채권 확보(상시추진)
  - 거주자 우선주차 배정 배제 (상·하반기)
  - 체납 고지서 및 체납처분 안내문 등 발송(상시추진)
- **현년도 세외수입 체납 발생 최소화**
  - 세무과에서 현년도 과태료 체납고지서 매월 발송
  - 체납자 재산조회 후 관련부서에 체납자 재산현황 매월 통보

**□ 향후계획**

- 체납징수 목표 달성을 위한 징수활동 강화
  - 고액 상습 체납자 중 공매실익 있는 부동산·차량 공매 처분 추진
  - 5백만원 이상 체납자 공공기록정보(신용정보) 제공 추진
  - 지난년도 세외수입 체납 중점 정리기간 운영 : 11~12월(하반기)
  - 세외수입 체납자 전자 예금압류 추진('15.10.16~'16.3.31)
- 체납 세입 징수대책 보고회 개최로 세입 분야 관심도 제고
  - 제4차 세입 징수대책 보고회 개최(12월)
  - 부서별 세목별 부진 분야에 대한 징수대책 강구

**□ 기대효과**

- 우리구에 유리한 평가항목 전략적 징수노력으로 인센티브평가 대비
- 2015년 세외수입 市 인센티브 평가 상위권 기대

**□ 예산현황 : 188,216천원(구비)**

(단위:천원)

| 예산액     | 집행액     | 집행율(%) |
|---------|---------|--------|
| 188,216 | 114,324 | 60.74  |

### 3. 2016 주요업무 추진계획

| 연 번 | 사 업 명 | 쪽 |
|-----|-------|---|
|-----|-------|---|

- ① 자동차세 체납차량 조기압류 시행 ..... 11
- ② 건강보험료 환급금 채권압류 및 추심 ..... 12

자동차세는 타세목에 비해 납세의식이 희박하여 징수율이 저조한바 미납자에 대해 독촉절차 없이 조기압류 처분으로 체납세액 일소를 통한 징수율을 제고하고 성실납세 분위기 조성을 정착시키고자 함

## □ 체납현황

- 대 상 : 현년도 자동차세 정기분 체납차량
- 자동차세 체납현황 : 20,251건 2,157백만원 (2014년 결산기준)
  - 자동차세 징수율 : 92.45%(서울시 평균 징수율 : 91.6%)

## □ 추진근거

- 지방세기본법 제61조(독촉과 최고)
- 지방세기본법 제91조(압류의 요건)
- 지방세법 제133조(체납처분)

## □ 추진계획

- 정기분 자동차세 고지서 발송 후 미납차량 조기 압류대상 발취
- 자동차세 미납차량은 독촉절차 없이 즉시 체납처분 시행가능 규정에 의거 독촉장 고지 전 소유권이전으로 인한 채권멸실 사전방지과 우선 채권 확보를 위해 체납확인 즉시 조기압류 시행

## □ 추진일정

- 2016년 6월, 12월 : 자동차세 정기분 부과
- 2016년 8월, '17.2월 : 자동차세 미납부자 독촉장 발부대상자 발취
- 2016년 8월, '17.2월 : 자동차세 미납부자 독촉장 발부
- 2016년 8월, '17.2월 : 자동차세 미납부자 자동차등록원부 압류처분
- 2016년 9월, '17.3월 : 자동차세 체납자 자동차 번호판 영치

## □ 소요예산 : 비예산

건강보험공단이 체납자에게 돌려줄 건강보험료 환급금에 대하여 환부 전에 압류 처분 및 추심을 시행함으로써 재정수입 확충과 건전한 공평과세 구현 및 조세정의 실현으로 체납세액 일소에 만전을 기하고자함.

### □ 추진배경

- 직장이동으로 인한 자격변동, 소득 및 재산변동, 퇴직, 연말정산 등의 사유로 인하여 최근 4년간 37,607건 1조 2,091억원의 건강보험료 환급금이 발생
- 지방세 체납자와 연계하여 건강보험료에 대한 채권압류 및 추심으로 성실 납세자와의 형평성과 징수율 제고 필요
- 관련기관과 긴밀히 협조하여 법인환급금 뿐만 아니라 개인환급금까지 추가 확대시 재정수입 확충과 조세정의 실현에 기여

### □ 추진근거

- 지방세기본법 제91조[압류의 요건]
- 지방세기본법 제134조의3[과세자료 제출기관의 범위]
- 지방세기본법시행령 제102조의7[과세자료 제출기관의 범위]
- 국세징수법 제41조[채권의 압류절차], 제43조[채권압류의 범위]

### □ 추진일정

- 국민건강보험공단 소득대비 보험료 정산시기 : 2016.4.1~4.30
- 지방세 체납자 중 법인체납자 자료 발취 : 2016.5.10
- 체납자에 대한 환급자료 조회 요청 : 2016.5.25
- 건강보험료 환급금 채권압류 및 압류통지서 발송 : 2016.6.15
- 압류 채권 추심 및 압류해제 : 2016.6.30

### □ 소요예산 : 비예산